



ESTADO DE SANTA CATARINA  
Secretaria de Estado da Administração  
Diretoria de Saúde do Servidor

# IV BOLETIM ESTATÍSTICO DE BENEFÍCIOS DE SAÚDE DO SERVIDOR

2014 a 2016



Nos Gráficos 21 e 22 estão representados os capitulos dos servidores



II Boletim Estatístico de Benefícios de Saúde do Servidor (2011)  
maiores grupos de patologias que em Evamissal



Gráfico 22. Servidores Afastados por LIS segundo Grupo de Patologia - 2008  
Fonte: SIGIT / SAS/GECOB

res Afastad por da S  
e 24 estão demonstrados os quanti  
tologia, bem como o numero de LIS  
os aos Capitulos XIII XXI e V  
Os maiores quantitativos são de...

# **IV Boletim Estatístico de Benefícios de Saúde do Servidor**

GOVERNADOR DO ESTADO  
**Eduardo Pinho Moreira**

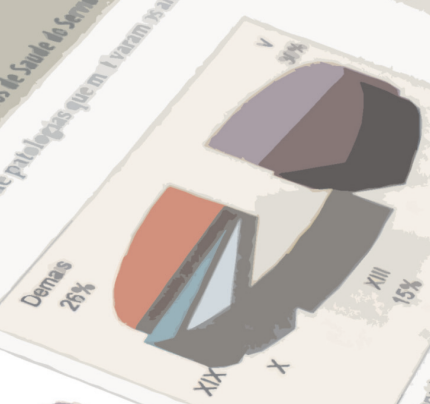
SECRETÁRIO DE ESTADO DA ADMINISTRAÇÃO  
**Milton Martini**

DIRETOR DE SAÚDE DO SERVIDOR  
**Paulo Roberto Coelho Pinto**

GERENTE DE CONTROLE DE BENEFÍCIOS  
**Jane Cléia Cardoso de Bittencourt Cunha**

EQUIPE DA GERÊNCIA DE CONTROLE DE BENEFÍCIOS  
**Ana Maria Parente Buzzi**  
**Andréa Adriano Heidenreich**  
**Isabela Rosar Ramos**  
**Jane Cléia Cardoso de Bittencourt Cunha**  
**Lourdes Scarpari de Lucca**  
**Rafaela Luiza Trevisan**  
**Rogéria Valério**

EQUIPE DE ELABORAÇÃO  
**Jane Cléia Cardoso de Bittencourt Cunha**  
**Rafaela Luiza Trevisan**  
**Silvia Rita Glinski Sefrin**

Endereço eletrônico: [gecob@sea.sc.gov.br](mailto:gecob@sea.sc.gov.br)  
Fones: (48) 3665-6050/ 3665-6052

S231b Santa Catarina. Secretaria de Estado da Administração.  
Diretoria de Saúde do Servidor. Gerência de Controle de Benefícios.  
IV Boletim estatístico de benefícios de saúde do servidor: 2014-2016 / Org. Jane Cléia C. de Bittencourt Cunha, Rafaela Luiza Trevisan, Silvia Rita Glinski Sefrin – Florianópolis: DIOESC, 2018. 162p.: il. color

Inclui gráfico e tabelas  
ISBN: 978-85-69213-42-0

1. Saúde do trabalhador – Santa Catarina. I. Cunha, Jane Cléia Cardoso de Bittencourt. II. Trevisan, Rafaela Luiza III. Sefrin, Silvia Rita Glinski. III. Título.

CDU 614.8



ESTADO DE SANTA CATARINA  
Secretaria de Estado da Administração  
Diretoria de Saúde do Servidor

# IV Boletim Estatístico de Benefícios de Saúde do Servidor

Jane Cléia Cardoso de Bittencourt Cunha  
Rafaela Luiza Trevisan  
Silvia Rita Glinski Sefrin

Florianópolis



2018





## APRESENTAÇÃO

O IV Boletim Estatístico de Benefícios de Saúde do Servidor, ano 2018, trata-se de uma publicação da Gerência de Controle de Benefícios da Diretoria de Saúde do Servidor – DSAS, da Secretaria de Estado da Administração – SEA, contendo informações estatísticas dos benefícios de saúde do servidor solicitados pelos servidores públicos estaduais do Poder Executivo, nos anos de 2014 a 2016, avaliados pelas unidades de atendimento pericial do estado que são subordinadas administrativamente à Gerência de Perícia Médica – GEPEM, da mesma diretoria.

Os dados secundários utilizados provêm do banco de dados do Sistema Integrado de Gestão de Recursos Humanos – SIGRH da SEA, sendo utilizado para as análises o software SPSS 17.0 (Statistical Package for the Social Sciences). Os benefícios avaliados pelas unidades de atendimento pericial da DSAS são incluídos do SIGRH, constituindo a base de dados desta análise.

As informações disponibilizadas neste boletim poderão servir às gerências da DSAS, aos gestores de cada órgão e suas equipes multiprofissionais de saúde ocupacional, aos integrantes das CIPAS dos órgãos lotacionais e a pesquisadores da área de saúde do servidor, para subsidiar análises da situação de saúde dos servidores públicos a fim de planejar ações de saúde do trabalhador/servidor público baseadas em evidências.

Esta publicação contém informações dos tipos de benefícios avaliados e concedidos, distribuição dos quantitativos de benefícios e servidores segundo diversas variáveis, tais como, sexo, idade, tempo de serviço, órgão de lotação e grupo de patologia, com ênfase nos afastamentos por licença para tratamento de saúde, que é o benefício concedido em maior magnitude e que impacta no absenteísmo-doença.

Apresenta os indicadores de absenteísmo-doença e finaliza apontando o custo direto dos afastamentos devido à licença para tratamento de saúde para o estado.



**LISTA DE SIGLAS**

|                 |  |
|-----------------|--|
| <b>ACT</b>      | Admitido em Caráter Temporário                                       |
| <b>AD-30</b>    | Auxílio-doença até 30 dias   |
| <b>AD-15</b>    | Auxílio-doença até 15 dias   |
| <b>AD-MRES</b>  | Auxílio-doença médico residente                                      |
| <b>ADPEN</b>    | Administração dos Pensionistas do Estado                             |
| <b>ADR</b>      | Agência de Desenvolvimento Regional                                  |
| <b>AFP</b>      | Avaliação para Fins de Precatórios                                   |
| <b>AGESC</b>    | Agência Reguladora de Serviços Públicos de Santa Catarina            |
| <b>AIIPREV</b>  | Avaliação para Fins de Inscrição junto ao IPREV                      |
| <b>AIPLANO</b>  | Avaliação para fins de Inscrição junto ao Plano de Saúde             |
| <b>AIPROV</b>   | Avaliação para fins de Integralização de Produtos                    |
| <b>APSFS</b>    | Administração do Porto de São Francisco do Sul                       |
| <b>AQIF</b>     | Avaliação para fins de Quitação de Imóvel Financiado                 |
| <b>AREVIAP</b>  | Avaliação para Fins de Revisão de Aposentadoria                      |
| <b>CDI</b>      | Considerado Definitivamente Inválido                                 |
| <b>CID</b>      | Código Internacional de Doenças                                      |
| <b>CIPAS</b>    | Comissão Interna de Prevenção de Acidentes                           |
| <b>CLT</b>      | Consolidação das Leis do Trabalho                                    |
| <b>DEINFRA</b>  | Departamento Estadual de Infraestrutura                              |
| <b>DETER</b>    | Departamento de Transportes e Terminais do Estado de Santa Catarina  |
| <b>DSAS</b>     | Diretoria de Saúde do Servidor                                       |
| <b>FAPESC</b>   | Fundação de Amparo à Pesquisa e Inovação do Estado de Santa Catarina |
| <b>FATMA</b>    | Fundação do Meio Ambiente  |
| <b>FCC</b>      | Fundação Catarinense de Cultura                                      |
| <b>FCEE</b>     | Fundação Catarinense de Educação Especial                            |
| <b>FESPORTE</b> | Fundação Catarinense de Esporte                                      |
| <b>GECOB</b>    | Gerência de Controle de Benefícios                                   |
| <b>GPEM</b>     | Gerência de Perícia Médica   |
| <b>IAD</b>      | Índice de Absenteísmo-doença   |
| <b>ID</b>       | Índice de Duração  |

|                 |  |
|-----------------|--|
| <b>IFL</b>      | Índice de Frequência de Licenças                                   |
| <b>IFT</b>      | Índice de Frequência de Trabalhadores                              |
| <b>IIPREV</b>   | Isenção de Contribuição Previdenciária                             |
| <b>IIRF</b>     | Isenção de Imposto de Renda retido na Fonte                        |
| <b>IMETRO</b>   | Instituto de Metrologia de Santa Catarina                          |
| <b>IN</b>       | Instrução Normativa  |
| <b>INSS</b>     | Instituto Nacional de Seguridade Social                            |
| <b>IPC</b>      | Indenização da Polícia Civil                                       |
| <b>IPREV</b>    | Instituto de Previdência do Estado de Santa Catarina               |
| <b>JUCESC</b>   | Junta Comercial do Estado de Santa Catarina                        |
| <b>LRG</b>      | Licença de Repouso à Gestante                                      |
| <b>LTA</b>      | Licença para Tratamento de Saúde decorrente de Acidente em Serviço |
| <b>LTF</b>      | Licença para Tratamento de Familiar                                |
| <b>LTF1/4</b>   | Licença para Tratamento de Familiar com redução de ¼ de jornada    |
| <b>LTS</b>      | Licença para Tratamento de Saúde                                   |
| <b>MP</b>       | Ministério Público   |
| <b>MP</b>       | Medida Provisória  |
| <b>MRES</b>     | Médico Residente   |
| <b>PA</b>       | Pré-Admissional  |
| <b>PCBM</b>     | Pessoal Civil do Bombeiro Militar                                  |
| <b>PCPM</b>     | Pessoal Civil da Polícia Militar                                   |
| <b>PEN</b>      | Pensão Previdenciária  |
| <b>PGE</b>      | Procuradoria Geral do Estado                                       |
| <b>RD</b>       | Readaptação  |
| <b>REVER AP</b> | Avaliação para fins de reversão de aposentadoria                   |
| <b>RGPS</b>     | Regime Geral de Previdência Social                                 |
| <b>RMF</b>      | Remoção por Motivo de doença do Familiar                           |
| <b>RMS</b>      | Remoção por Motivo de Saúde  |
| <b>SAI</b>      | Secretaria Executiva de Assuntos Internacionais                    |
| <b>SAN</b>      | Secretaria Executiva de Articulação Nacional                       |
| <b>SAR</b>      | Secretaria de Estado da Agricultura e da Pesca                     |
| <b>SC</b>       | Santa Catarina   |
| <b>SCC</b>      | Secretaria de Estado da Casa Civil                                 |

- SDC** Secretaria de Estado da Defesa Civil
- SDS** Secretaria de Estado do Desenvolvimento Econômico Sustentável
- SEA** Secretaria de Estado da Administração
- SEC** Secretaria de Estado da Comunicação
- SED** Secretaria de Estado da Educação
- SEF** Secretaria de Estado da Fazenda
- SES** Secretaria de Estado da Saúde
- SIGRH** Sistema Integrado de Gestão de Recursos Humanos
  - SJC** Secretaria de Estado da Justiça e Cidadania
  - SM** Salário Maternidade
  - SOL** Secretaria de Estado de Turismo, Cultura e Esporte
  - SPG** Secretaria de Estado do Planejamento
  - SPSS** Statistical Package for the Social Sciences
  - SSP** Secretaria de Estado da Segurança Pública
  - SST** Secretaria de Estado da Assistência Social, Trabalho e Habitação
- TIFD** Termo de Inspeção para Fins Diversos
- TxAf** Taxa de Afastamento
- UDESC** Fundação Universidade do Estado de Santa Catarina
- URSS** Unidade Regional de Saúde do Servidor
- USS** Unidade de Saúde do Servidor



## GRÁFICOS

|  |    |
|--|----|
| <b>Gráfico 1:</b> Quantitativo de benefícios avaliados nas unidades de atendimento pericial da DSAS, 2014 a 2016.....                              | 26 |
| <b>Gráfico 2:</b> Quantitativo de servidores avaliados nas unidades de atendimento pericial da DSAS, segundo o tipo de benefício, 2014 a 2016..... | 27 |
| <b>Gráfico 3:</b> Servidores avaliados nas unidades de atendimento pericial da DSAS, segundo o tipo de benefício, 2014 a 2016.....                 | 29 |
| <b>Gráfico 4:</b> Servidores avaliados nas unidades de atendimento pericial da DSAS, segundo o órgão de lotação, 2014 a 2016.....                  | 29 |
| <b>Gráfico 5:</b> Benefícios avaliados nas USS/URSS da DSAS, segundo o regime de trabalho, 2014 a 2016.  | 30 |
| <b>Gráfico 6:</b> Benefícios concedidos, segundo o órgão de lotação, 2014 a 2016. ....   | 43 |
| <b>Gráfico 7:</b> Benefícios concedidos e servidores beneficiados, segundo o órgão de lotação, 2014 a 2016. ....                                   | 44 |
| <b>Gráfico 8:</b> Distribuição do número de LTS concedida, por mês, 2014 a 2016. ....  | 66 |
| <b>Gráfico 9:</b> Distribuição do número de LTS concedida por mês, SED e demais órgãos, 2014 a 2016. ....  | 67 |
| <b>Gráfico 10:</b> Distribuição de LTSs concedidas segundo o grupo de patologia, 2014 a 2016.....  | 72 |
| <b>Gráfico 11:</b> Distribuição de servidores afastados por LTS, segundo o grupo de patologia, 2014 a 2016.  | 78 |
| <b>Gráfico 12:</b> Distribuição percentual de servidores afastados por LTS, segundo o grupo de patologia, 2014 a 2016.....                         | 78 |
| <b>Gráfico 13:</b> Distribuição de servidores afastados da URSS de Blumenau, segundo o grupo de patologia, 2014 a 2016.....                        | 82 |
| <b>Gráfico 14:</b> Distribuição de servidores afastados da URSS de Criciúma, segundo o grupo de patologia, 2014 a 2016.....                        | 83 |
| <b>Gráfico 15:</b> Distribuição de servidores afastados da URSS de Joinville, segundo o grupo de patologia, 2014 a 2016.....                       | 84 |
| <b>Gráfico 16:</b> Distribuição de servidores afastados da URSS de Joaçaba, segundo o grupo de patologia, 2014 a 2016.....                         | 84 |
| <b>Gráfico 17:</b> Distribuição de servidores afastados da URSS de Itajaí, segundo o grupo de patologia, 2014 a 2016.....                          | 85 |
| <b>Gráfico 18:</b> Distribuição de servidores afastados da URSS de Lages, segundo o grupo de patologia, 2014 a 2016.....                           | 86 |
| <b>Gráfico 19:</b> Distribuição de servidores afastados da URSS de Florianópolis, segundo o grupo de patologia, 2014 a 2016.....                   | 86 |
| <b>Gráfico 20:</b> Distribuição de servidores afastados da URSS de Chapecó, segundo o grupo de patologia, 2014 a 2016. ....                        | 87 |



|  |     |
|--|-----|
| <b>Gráfico 21:</b> Distribuição de servidores afastados, segundo o órgão de lotação, 2014 a 2016. ....                       | 91  |
| <b>Gráfico 22:</b> Distribuição de servidores afastados e licenças concedidas, segundo o grupo de patologia, SED, 2014.....  | 92  |
| <b>Gráfico 23:</b> Distribuição de servidores afastados e licenças concedidas, segundo o grupo de patologia, SED, 2015.....  | 92  |
| <b>Gráfico 24:</b> Distribuição de servidores afastados e licenças concedidas, segundo o grupo de patologia, SED, 2016.....  | 93  |
| <b>Gráfico 25:</b> Distribuição de servidores afastados, segundo o grupo de patologia, SED, 2014 a 2016. ....                | 93  |
| <b>Gráfico 26:</b> Distribuição de servidores afastados e licenças concedidas, segundo o grupo de patologia, SES, 2014.....  | 94  |
| <b>Gráfico 27:</b> Distribuição de servidores afastados e licenças concedidas, segundo o grupo de patologia, SES, 2015.....  | 94  |
| <b>Gráfico 28:</b> Distribuição de servidores afastados e licenças concedidas, segundo o grupo de patologia, SES, 2016.....  | 95  |
| <b>Gráfico 29:</b> Distribuição de servidores afastados, segundo o grupo de patologia, SES, 2014 a 2016. ....                | 95  |
| <b>Gráfico 30:</b> Distribuição de servidores afastados e licenças concedidas, segundo o grupo de patologia, SSP, 2014.....  | 96  |
| <b>Gráfico 31:</b> Distribuição de servidores afastados e licenças concedidas, segundo o grupo de patologia, SSP, 2015.....  | 96  |
| <b>Gráfico 32:</b> Distribuição de servidores afastados e licenças concedidas, segundo o grupo de patologia, SSP, 2016.....  | 97  |
| <b>Gráfico 33:</b> Distribuição de servidores afastados, segundo o grupo de patologia, SSP, 2014 a 2016. ....                | 97  |
| <b>Gráfico 34:</b> Distribuição de servidores afastados e licenças concedidas, segundo o grupo de patologia, FCEE, 2014..... | 98  |
| <b>Gráfico 35:</b> Distribuição de servidores afastados e licenças concedidas, segundo o grupo de patologia, FCEE, 2015..... | 98  |
| <b>Gráfico 36:</b> Distribuição de servidores afastados e licenças concedidas, segundo o grupo de patologia, FCEE, 2016..... | 99  |
| <b>Gráfico 37:</b> Distribuição de servidores afastados, segundo o grupo de patologia, FCEE, 2014 a 2016..                   | 99  |
| <b>Gráfico 38:</b> Distribuição de servidores afastados e licenças concedidas, segundo o grupo de patologia, SJC, 2014.....  | 100 |
| <b>Gráfico 39:</b> Distribuição de servidores afastados e licenças concedidas, segundo o grupo de patologia, SJC, 2015.....  | 100 |
| <b>Gráfico 40:</b> Distribuição de servidores afastados e licenças concedidas, segundo o grupo de patologia, SJC, 2016.....  | 101 |
| <b>Gráfico 41:</b> Distribuição de servidores afastados e licenças concedidas, segundo o grupo de patologia,                 |     |

|   |     |
|---|-----|
| SJC, 2014 a 2016. ....  | 101 |
| <b>Gráfico 42:</b> Distribuição de servidores afastados e licenças concedidas, segundo o grupo de patologia, SEF, 2014. ....            | 102 |
| <b>Gráfico 43:</b> Distribuição de servidores afastados e licenças concedidas, segundo o grupo de patologia, SEF, 2015. ....            | 102 |
| <b>Gráfico 44:</b> Distribuição de servidores afastados e licenças concedidas, segundo o grupo de patologia, SEF, 2016. ....            | 103 |
| <b>Gráfico 45:</b> Distribuição de servidores afastados e licenças concedidas, segundo o grupo de patologia, SEF, 2014 a 2016. ....     | 103 |
| <b>Gráfico 46:</b> Distribuição de servidores afastados e licenças concedidas, segundo o grupo de patologia, UDESC, 2014. ....          | 104 |
| <b>Gráfico 47:</b> Distribuição de servidores afastados e licenças concedidas, segundo o grupo de patologia, UDESC, 2015. ....          | 104 |
| <b>Gráfico 48:</b> Distribuição de servidores afastados e licenças concedidas, segundo o grupo de patologia, UDESC, 2016. ....          | 105 |
| <b>Gráfico 49:</b> Distribuição de servidores afastados e licenças concedidas, segundo o grupo de patologia, UDESC, 2014 a 2016. ....   | 105 |
| <b>Gráfico 50:</b> Distribuição de servidores afastados e licenças concedidas, segundo o grupo de patologia, DEINFRA, 2014. ....        | 106 |
| <b>Gráfico 51:</b> Distribuição de servidores afastados e licenças concedidas, segundo o grupo de patologia, DEINFRA, 2015. ....        | 106 |
| <b>Gráfico 52:</b> Distribuição de servidores afastados e licenças concedidas, segundo o grupo de patologia, DEINFRA, 2016. ....        | 107 |
| <b>Gráfico 53:</b> Distribuição de servidores afastados e licenças concedidas, segundo o grupo de patologia, DEINFRA, 2014 a 2016. .... | 107 |
| <b>Gráfico 54:</b> Distribuição de servidores afastados e licenças concedidas, segundo o grupo de patologia, SEA, 2014. ....            | 108 |
| <b>Gráfico 55:</b> Distribuição de servidores afastados e licenças concedidas, segundo o grupo de patologia, SEA, 2015. ....            | 108 |
| <b>Gráfico 56:</b> Distribuição de servidores afastados e licenças concedidas, segundo o grupo de patologia, SEA, 2016. ....            | 109 |
| <b>Gráfico 57:</b> Distribuição de servidores afastados e licenças concedidas, segundo o grupo de patologia, SEA, 2014 a 2016. ....     | 109 |
| <b>Gráfico 58:</b> Evolução da taxa de afastamento por LTS de servidores estaduais, Poder Executivo, SC, 2002 a 2016. ....              | 110 |
| <b>Gráfico 59:</b> Taxas de afastamento por LTS segundo o sexo, 2014 a 2016. ....   | 111 |
| <b>Gráfico 60:</b> Evolução da taxa de afastamento por LTS, segundo seis grupos de patologia com maior magnitude, 2002 a 2016. ....     | 112 |

|  |     |
|--|-----|
| <b>Gráfico 61:</b> Taxas de afastamento por grupo de patologia e sexo, 2014. ....  | 114 |
| <b>Gráfico 62:</b> Taxas de afastamento por grupo de patologia e sexo, 2015. ....  | 114 |
| <b>Gráfico 63:</b> Taxas de afastamento por grupo de patologia e sexo, 2016. ....  | 115 |
| <b>Gráfico 64:</b> Taxas de afastamento por LTS, segundo o grupo de patologia, SED, 2014 a 2016. ....                          | 118 |
| <b>Gráfico 65:</b> Taxas de afastamento por LTS, segundo o grupo de patologia, SES, 2014 a 2016. ....                          | 119 |
| <b>Gráfico 66:</b> Taxas de afastamento por LTS, segundo o grupo de patologia, SSP, 2014 a 2016. ....                          | 119 |
| <b>Gráfico 67:</b> Taxas de afastamento por LTS, segundo o grupo de patologia, FCEE, 2014 a 2016. ....                         | 120 |
| <b>Gráfico 68:</b> Taxas de afastamento por LTS, segundo o grupo de patologia, SJC, 2014 a 2016. ....                          | 121 |
| <b>Gráfico 69:</b> Taxas de afastamento por LTS, segundo o grupo de patologia, SEF, 2014 a 2016. ....                          | 121 |
| <b>Gráfico 70:</b> Taxas de afastamento por LTS, segundo o grupo de patologia, UDESC, 2014 a 2016. ....                        | 122 |
| <b>Gráfico 71:</b> Taxas de afastamento por LTS, segundo o grupo de patologia, DEINFRA, 2014 a 2016. ....                      | 123 |
| <b>Gráfico 72:</b> Taxas de afastamento por LTS, segundo o grupo de patologia, SEA, 2014 a 2016. ....                          | 123 |
| <b>Gráfico 73:</b> Evolução do índice de absenteísmo-doença geral do estado de SC, 2007 a 2016. ....                           | 124 |
| <b>Gráfico 74:</b> Evolução dos Índices IFL e ID, para servidores públicos estaduais, poder executivo de SC, 2010 a 2016. .... | 127 |
| <b>Gráfico 75:</b> Mapa de distribuição de indicadores de absenteísmo-doença no estado em 2016. ....                           | 130 |
| <b>Gráfico 76:</b> Readaptações concedidas, segundo o órgão de lotação, 2014 a 2016. ....                                      | 131 |
| <b>Gráfico 77:</b> Readaptações concedidas por órgão de lotação, 2014 a 2016. ....   | 131 |
| <b>Gráfico 78:</b> Readaptações concedidas, segundo o mês de concessão, 2014 a 2016. ....                                      | 133 |
| <b>Gráfico 79:</b> Número de servidores readaptados, segundo o grupo de patologia, 2014 a 2016. ....                           | 134 |
| <b>Gráfico 80:</b> Distribuição de servidores readaptados, segundo o grupo de patologia, 2014 a 2016. ....                     | 135 |
| <b>Gráfico 81:</b> Número de servidores com benefício de CDI concedido, segundo o órgão de lotação, 2014 a 2016. ....          | 136 |
| <b>Gráfico 82:</b> Servidores considerados definitivamente inválidos, segundo órgão de lotação, 2014 a 2016. ....              | 136 |
| <b>Gráfico 83:</b> Quantitativo de servidores CDI segundo o grupo de patologia, 2014 a 2016. ....                              | 138 |
| <b>Gráfico 84:</b> Distribuição de servidores CDI, segundo grupo de patologia, 2014 a 2016. ....                               | 138 |
| <b>Gráfico 85:</b> Remoção por motivo de saúde, segundo o órgão de lotação, 2014 e 2016. ....                                  | 140 |
| <b>Gráfico 86:</b> Distribuição de servidores removidos por problemas de saúde por órgão de lotação, 2014 a 2016. ....         | 140 |
| <b>Gráfico 87:</b> Servidores removidos, segundo o grupo de patologia, 2014 a 2016. ....                                       | 142 |

|   |     |
|---|-----|
| <b>Gráfico 88:</b> Distribuição percentual de servidores removidos, segundo o grupo de patologia, 2014 a 2016.....          | 142 |
| <b>Gráfico 89:</b> LTFs concedidas, segundo o órgão de lotação, 2010 a 2014. ....   | 144 |
| <b>Gráfico 90:</b> Distribuição percentual de servidores beneficiados com LTF, segundo o órgão de lotação, 2014 a 2016..... | 144 |
| <b>Gráfico 91:</b> Servidores beneficiados com LTF, segundo o grupo de patologia, 2014 a 2016.....                          | 146 |
| <b>Gráfico 92:</b> Distribuição de LTFs concedidas, segundo o mês de concessão, 2014 a 2016. ....                           | 147 |
| <b>Gráfico 93:</b> Custo direto de LTS, total do estado, órgãos do Poder Executivo, 2007 a 2016. ....                       | 148 |
| <b>Gráfico 94:</b> Custo direto dos afastamentos por LTS, segundo o órgão de lotação, 2014 a 2016. ....                     | 149 |
| <b>Gráfico 95:</b> Custo direto dos afastamentos por LTS, segundo o órgão de lotação, 2014 a 2016. ....                     | 150 |
| <b>Gráfico 96:</b> Custo direto de LTS, segundo o órgão de lotação, 2014 a 2016. ....                                       | 153 |



**TABELA**

|  |    |
|--|----|
| <b>Tabela 1:</b> Média mensal e diária de benefícios avaliados segundo a URSS, 2014 a 2016.....  | 25 |
| <b>Tabela 2:</b> Quantitativo de benefícios avaliados nas unidades de atendimento pericial da DSAS, 2014 a 2016.....                             | 26 |
| <b>Tabela 3:</b> Servidores avaliados nas unidades de atendimento pericial da DSAS, segundo tipo de benefício e ano, 2014 a 2016. ....           | 28 |
| <b>Tabela 4:</b> Benefícios avaliados nas USS/URSS da DSAS, segundo o regime de trabalho, 2014.....  | 31 |
| <b>Tabela 5:</b> Benefícios avaliados nas USS/URSS da DSAS, segundo o regime de trabalho, 2015.....  | 32 |
| <b>Tabela 6:</b> Benefícios avaliados nas USS/URSS da DSAS, segundo o regime de trabalho, 2016.....  | 33 |
| <b>Tabela 7:</b> Benefícios avaliados nas unidades de atendimento pericial da DSAS, segundo o tipo de benefício e o parecer pericial, 2014. .... | 34 |
| <b>Tabela 8:</b> Benefícios avaliados nas unidades de atendimento pericial da DSAS, segundo o tipo de benefício e o parecer pericial, 2015. .... | 35 |
| <b>Tabela 9:</b> Benefícios avaliados nas unidades de atendimento pericial da DSAS, segundo o tipo de benefício e o parecer pericial, 2016. .... | 36 |
| <b>Tabela 10:</b> Parecer pericial dos benefícios avaliados, segundo a USS de atendimento da DSAS, 2014..  | 37 |
| <b>Tabela 11:</b> Parecer pericial dos benefícios avaliados, segundo a USS de atendimento da DSAS, 2015..  | 38 |
| <b>Tabela 12:</b> Parecer pericial dos benefícios avaliados, segundo a USS de atendimento da DSAS, 2016..  | 39 |
| <b>Tabela 13:</b> Parecer pericial dos benefícios avaliados, segundo a URSS de atendimento da DSAS, 2014.....                                    | 40 |
| <b>Tabela 14:</b> Parecer pericial dos benefícios avaliados, segundo a URSS de atendimento da DSAS, 2015.....                                    | 40 |
| <b>Tabela 15:</b> Parecer pericial dos benefícios avaliados, segundo a URSS de atendimento da DSAS, 2016.....                                    | 40 |
| <b>Tabela 16:</b> LTS avaliada nas URSS da DSAS, segundo o parecer pericial, 2014. ....  | 42 |
| <b>Tabela 17:</b> LTS avaliada nas URSS da DSAS, segundo o parecer pericial, 2015. ....  | 42 |
| <b>Tabela 18:</b> LTS avaliada nas URSS da DSAS, segundo o parecer pericial, 2016. ....  | 42 |
| <b>Tabela 19:</b> Benefícios concedidos e servidores beneficiados, 2014 a 2016.....  | 43 |
| <b>Tabela 20:</b> Benefícios concedidos e servidores beneficiados, segundo o tipo de benefício e o órgão de lotação, 2014 a 2016.....            | 45 |
| <b>Tabela 21:</b> Benefícios concedidos e servidores beneficiados, todos os órgãos, segundo o tipo de benefício, 2014 a 2016.....                | 61 |
| <b>Tabela 22:</b> Distribuição dos benefícios concedidos segundo o sexo, 2014. ....  | 62 |

|  |    |
|--|----|
| <b>Tabela 23:</b> Distribuição dos benefícios concedidos segundo o sexo, 2015. ....  | 62 |
| <b>Tabela 24:</b> Distribuição dos benefícios concedidos segundo o sexo, 2016. ....  | 63 |
| <b>Tabela 25:</b> Idade dos servidores que usufruíram benefícios concedidos pelas unidades da DSAS, 2014 a 2016. ....            | 64 |
| <b>Tabela 26:</b> Tempo de serviço dos servidores que usufruíram benefícios concedidos pelas unidades da DSAS, 2014 a 2016. .... | 65 |
| <b>Tabela 27:</b> Distribuição de número de LTS concedida, segundo o mês de início, 2014 a 2016. ....                            | 67 |
| <b>Tabela 28:</b> LTSs concedidas e servidores beneficiados, segundo a regional de atendimento, 2014. ....                       | 68 |
| <b>Tabela 29:</b> LTSs concedidas e servidores beneficiados, segundo a regional de atendimento, 2015. ....                       | 68 |
| <b>Tabela 30:</b> LTSs concedidas e servidores beneficiados, segundo a regional de atendimento, 2016. ....                       | 68 |
| <b>Tabela 31:</b> Estatística de LTS usufruída por servidor/ano, 2014 a 2016. ....   | 69 |
| <b>Tabela 32:</b> Distribuição de frequência de licenças usufruídas por servidor/ano, 2014 a 2016. ....                          | 69 |
| <b>Tabela 33:</b> Estatística de dias concedidos por LTS, segundo a URSS de atendimento da DSAS, 2014 a 2016. ....               | 70 |
| <b>Tabela 34:</b> Distribuição de LTS segundo a faixa de dias concedidos, 2014 a 2016. ....                                      | 70 |
| <b>Tabela 35:</b> Estatística de dias usufruídos de LTS por servidor no ano, segundo a URSS de atendimento, 2014 a 2016. ....    | 71 |
| <b>Tabela 36:</b> Distribuição de servidores segundo a faixa de dias usufruídos de LTS ano, 2014 a 2016. ....                    | 71 |
| <b>Tabela 37:</b> Distribuição de LTS concedida, segundo o grupo de patologia e o sexo, 2014. ....                               | 73 |
| <b>Tabela 38:</b> Distribuição de LTS concedida, segundo o grupo de patologia e o sexo, 2015. ....                               | 74 |
| <b>Tabela 39:</b> Distribuição de LTS concedida, segundo o grupo de patologia e o sexo, 2016. ....                               | 75 |
| <b>Tabela 40:</b> Estatística descritiva de dias concedidos por LTS, segundo o grupo de patologia, 2014 a 2016. ....             | 76 |
| <b>Tabela 41:</b> Distribuição do total de dias concedidos de LTS por grupo de patologia, 2014 a 2016. ....                      | 77 |
| <b>Tabela 42:</b> Distribuição de servidores afastados por LTS, segundo o grupo de patologia e o sexo, 2014. ....                | 79 |
| <b>Tabela 43:</b> Distribuição de servidores afastados por LTS, segundo o grupo de patologia e o sexo, 2015. ....                | 80 |
| <b>Tabela 44:</b> Distribuição de servidores afastados por LTS, segundo o grupo de patologia e o sexo, 2016. ....                | 81 |
| <b>Tabela 45:</b> Distribuição de servidores afastados, segundo o grupo de patologia e URSS, 2014. ....                          | 88 |
| <b>Tabela 46:</b> Distribuição de servidores afastados, segundo o grupo de patologia e URSS, 2015. ....                          | 89 |
| <b>Tabela 47:</b> Distribuição de servidores afastados, segundo o grupo de patologia e URSS, 2016. ....                          | 90 |

|  |     |
|--|-----|
| <b>Tabela 48:</b> Taxa de afastamento por LTS segundo grupo de patologia e sexo, 2014 a 2016.....  | 113 |
| <b>Tabela 49:</b> Taxa de afastamento por LTS, segundo o órgão de lotação, 2014 a 2016.....  | 116 |
| <b>Tabela 50:</b> Índice de absenteísmo-doença segundo o órgão de lotação, 2014 a 2016 .....   | 125 |
| <b>Tabela 51:</b> IFL e ID dos órgãos do poder executivo do estado de SC, 2014 a 2016.....   | 128 |
| <b>Tabela 52:</b> Distribuição de servidores readaptados, readaptações concedidas e taxas de readaptação por órgão de lotação, 2014 a 2016 ..... | 132 |
| <b>Tabela 53:</b> Distribuição de readaptações por faixa de dias concedidos ano, 2014 a 2016.....  | 133 |
| <b>Tabela 54:</b> Distribuição de readaptações e servidores readaptados segundo o mês de concessão, 2014 a 2016.....                             | 134 |
| <b>Tabela 55:</b> Distribuição de servidores readaptados, segundo o grupo de patologia, 2014 a 2016. ....  | 135 |
| <b>Tabela 56:</b> Distribuição de benefícios CDI concedidos, servidores CDI e taxas de CDI por órgão de lotação, 2014 a 2016.....                | 137 |
| <b>Tabela 57:</b> Distribuição de servidores CDIs segundo o Grupo de Patologia, 2014 a 2016.....   | 139 |
| <b>Tabela 58:</b> Distribuição de remoções concedidas, servidores removidos e taxas de remoção por órgão de lotação, 2014 a 2016.....            | 141 |
| <b>Tabela 59:</b> Remoções por motivo doença do servidor segundo o grupo de patologia, 2014 a 2016 .....   | 143 |
| <b>Tabela 60:</b> LTFs concedidas, servidores beneficiados e taxas de LTFs, segundo órgão de lotação, 2014 a 2016.....                           | 145 |
| <b>Tabela 61:</b> LTFs, segundo o grupo de patologia, 2014 a 2016.....   | 146 |
| <b>Tabela 62:</b> Faixa de dias concedidos de LTF, 2014 a 2016.....  | 147 |
| <b>Tabela 63:</b> Dias concedidos e custo direto de afastamentos por LTS, 2007 a 2016.....   | 149 |
| <b>Tabela 64:</b> Custo direto de afastamento por LTS e respectivas variações percentuais dos últimos anos, 2014 a 2016.....                     | 150 |
| <b>Tabela 65:</b> Custo direto de afastamento por LTS, segundo o órgão de lotação, 2014 a 2016. ....   | 151 |
| <b>Tabela 66:</b> Custo direto de afastamento por grupo de patologia, 2014 a 2016.....   | 153 |





## SUMÁRIO

|   |           |
|---|-----------|
| <b>1. BENEFÍCIOS E SERVIDORES AVALIADOS.....</b>  | <b>25</b> |
| 1.1.Avaliações realizadas segundo a regional de atendimento da DSAS .....               | 25        |
| 1.2.Benefícios e servidores avaliados segundo o tipo de benefício .....                 | 25        |
| 1.3.Servidores avaliados, segundo o órgão de lotação.....                               | 29        |
| 1.4.Benefícios avaliados, segundo o regime de trabalho .....                            | 30        |
| 1.5.Benefícios avaliados segundo o parecer pericial.....                                | 34        |
| 1.5.1.Licença para tratamento de saúde – LTS avaliada, segundo o parecer pericial ..... | 41        |
| <b>2. BENEFÍCIOS CONCEDIDOS.....</b>  | <b>43</b> |
| 2.1.Benefícios concedidos, segundo o órgão de lotação.....                              | 43        |
| 2.2.Benefícios concedidos, segundo sexo .....   | 61        |
| 2.3.Benefícios concedidos, segundo a idade do servidor.....                             | 63        |
| 2.4.Benefícios concedidos, segundo o tempo de serviço do servidor .....                 | 64        |
| <b>3. LICENÇA PARA TRATAMENTO DE SAÚDE CONCEDIDA.....</b>                               | <b>66</b> |
| 3.1.LTS concedida segundo o mês do ano .....  | 66        |
| 3.2.LTS concedida, segundo a regional de atendimento da DSAS.....                       | 68        |
| 3.3.LTS concedida, segundo o número de licenças no ano.....                             | 69        |
| 3.4.LTS concedida, segundo o número de dias por licença.....                            | 70        |
| 3.5.Dias usufruídos de LTS por servidor no ano.....                                     | 71        |
| 3.6.LTS concedida, segundo o grupo de patologia.....                                    | 72        |
| 3.6.1.LTS concedida, segundo o grupo de patologia e o sexo.....                         | 73        |
| 3.7.Dias concedidos de LTS, segundo o grupo de patologia.....                           | 75        |
| 3.8.Servidores afastados por LTS, segundo o grupo de patologia .....                    | 77        |
| 3.8.1.Servidores afastados por LTS, segundo o grupo de patologia e o sexo .....         | 79        |

|  |     |
|--|-----|
| 3.9.Servidores afastados por LTS, segundo grupo de patologia e regional de procedência da DSAS.....                                      | 82  |
| 3.9.1.URSS de Blumenau .....   | 82  |
| 3.9.2.URSS de Criciúma.....  | 83  |
| 3.9.3.URSS de Joinville.....   | 83  |
| 3.9.4.URSS de Joaçaba.....   | 84  |
| 3.9.5.URSS de Itajaí.....  | 85  |
| 3.9.6.URSS de Lages .....  | 85  |
| 3.9.7.URSS de Florianópolis.....   | 86  |
| 3.9.8.URSS de Chapecó.....   | 87  |
| 3.10.Servidores afastados por LTS, segundo o órgão de lotação.....   | 91  |
| 3.10.1.Secretaria de Estado da Educação: servidores afastados por LTS e licenças concedidas segundo o grupo de patologia.....            | 92  |
| 3.10.2.Secretaria de Estado da Saúde: servidores afastados por LTS e licenças concedidas, segundo o grupo de patologia.....              | 94  |
| 3.10.3.Secretaria de Estado da Segurança Pública: servidores afastados por LTS e licenças concedidas, segundo o grupo de patologia.....  | 96  |
| 3.10.4. Fundação Catarinense de Educação Especial: servidores afastados por LTS e licenças concedidas, segundo o grupo de patologia..... | 98  |
| 3.10.5.Secretaria da Justiça e Cidadania: servidores afastados por LTS e licenças concedidas, segundo o grupo de patologia.....          | 100 |
| 3.10.6. Secretaria de Estado da Fazenda: servidores afastados por LTS e licenças concedidas, segundo o grupo de patologia.....           | 102 |
| 3.10.7.Universidade do Estado de Santa Catarina: servidores afastados por LTS e licenças concedidas, segundo o grupo de patologia.....   | 104 |
| 3.10.8.Departamento de Infraestrutura: servidores afastados por LTS e licenças concedidas, segundo o grupo de patologia.....             | 106 |
| 3.10.9. Secretaria de Estado da Administração: servidores afastados por LTS e licenças concedidas, segundo o grupo de patologia.....     | 108 |

|  |            |
|--|------------|
| <b>4.INDICADORES DE ABSENTEÍSMO-DOENÇA .....</b>   | <b>110</b> |
| 4.1.Taxa de afastamento por LTS ou índice de frequência de trabalhadores – IFT .....                   | 110        |
| 4.1.1.Evolução da taxa de afastamento, de 2002 a 2016 .....  | 110        |
| 4.1.2.Evolução da taxa de afastamento por sexo, 2014 a 2016.....                                       | 111        |
| 4.1.3.Evolução da taxa de afastamento por grupo de patologia, de 2002 a 2016 .....                     | 112        |
| 4.1.4.Taxa de afastamento por LTS, segundo o sexo e o grupo de patologia .....                         | 112        |
| 4.1.5.Taxa de afastamento por LTS, segundo o órgão de lotação.....                                     | 115        |
| 4.1.6.Taxas de afastamento por LTS, segundo órgão de lotação e grupos de patologia.....                | 118        |
| 4.1.6.1. Secretaria de Estado da Educação .....  | 118        |
| 4.1.6.2. Secretaria de Estado da Saúde .....   | 118        |
| 4.1.6.3. Secretaria de Estado da Segurança Pública.....  | 119        |
| 4.1.6.4. Fundação Catarinense de Educação Especial .....   | 120        |
| 4.1.6.5. Secretaria da Justiça e Cidadania .....   | 120        |
| 4.1.6.6. Secretaria de Estado da Fazenda .....   | 121        |
| 4.1.6.7. Universidade do Estado de Santa Catarina .....  | 122        |
| 4.1.6.8. Departamento de Infraestrutura.....   | 122        |
| 4.1.6.9. Secretaria de Estado da Administração.....  | 123        |
| 4.2.Índice de absenteísmo-doença .....   | 124        |
| 4.2.1.Evolução do índice de absenteísmo-doença geral do estado de SC .....                             | 124        |
| 4.2.2.Índice de absenteísmo-doença por órgão de lotação .....  | 125        |
| 4.3.Índice de frequência de licenças e índice de duração.....  | 127        |
| 4.3.1.Índices de frequência de licenças e índice de duração por órgão de lotação .....                 | 127        |
| 4.4.Mapa de distribuição de indicadores de absenteísmo-doença no estado de Santa Catarina em 2016..... | 130        |
| <b>5.READAPTAÇÃO .....</b>   | <b>131</b> |

|  |            |
|--|------------|
| <b>6.CONSIDERADO DEFINITIVAMENTE INVÁLIDO .....</b>                                | <b>136</b> |
| <b>7.REMOÇÃO POR MOTIVO DE DOENÇA DO SERVIDOR.....</b>                             | <b>140</b> |
| <b>8.LICENÇA PARA TRATAMENTO DE SAÚDE DE PESSOA DA FAMÍLIA .....</b>               | <b>144</b> |
| <b>9.CUSTO DIRETO DE AFASTAMENTO POR LTS .....</b>                                 | <b>148</b> |
| 9.1.Custos dos afastamentos por LTS, segundo o órgão de lotação.....               | 149        |
| 9.2.Evolução dos custos dos afastamentos por LTS, segundo o órgão de lotação ..... | 152        |
| 9.3.Custos dos afastamentos por LTS, segundo o grupo de patologia .....            | 153        |
| <b>ANEXO I - Distribuição de unidades de atendimento pericial .....</b>            | <b>155</b> |
| <b>ANEXO II - Capítulos de patologia CID 10 .....</b>                              | <b>162</b> |

## 1. BENEFÍCIOS E SERVIDORES AVALIADOS

A Diretoria de Saúde do Servidor – DSAS, por intermédio das unidades de atendimento pericial, denominadas Unidades de Saúde do Servidor – USS e Unidades Regionais de Saúde do Servidor – URSS, subordinadas diretamente à GEPEM e distribuídas no estado de Santa Catarina, avalia os benefícios solicitados pelos servidores lotados nos órgãos do Poder Executivo, bem como atende a outras instituições conveniadas para fins de avaliação pericial.

### 1.1. Avaliações realizadas segundo a regional de atendimento da DSAS

A **tabela 1** apresenta os benefícios avaliados segundo a URSS<sup>1</sup> da DSAS, com respectivas médias mensais e diárias de avaliações, destacando-se, em magnitude, a Grande Florianópolis, com uma média de benefícios avaliados/mês em torno de 1.348 mensal no período analisado, e uma média de 61 benefícios avaliados/dia. O menor quantitativo ocorreu em Chapecó com uma média de 74 benefícios avaliados/mês e 3 benefícios avaliados/dia. A média geral do estado foi de 3.042 (2014), 3.125 (2015) e 3.215 (2016) benefícios avaliados/mês e de 138 (2014), 142 (2015) e 146 (2016) benefícios avaliados/dia.

Tabela 1: Média mensal e diária de benefícios avaliados segundo a URSS, 2014 a 2016.

| URSS          | Benefícios avaliados |                |              |               |                |              |               |                |              |
|---------------|----------------------|----------------|--------------|---------------|----------------|--------------|---------------|----------------|--------------|
|               | 2014                 |                |              | 2015          |                |              | 2016          |                |              |
|               | Quant.               | Média mensal   | Média diária | Quant.        | Média mensal   | Média diária | Quant.        | Média mensal   | Média diária |
| Florianópolis | 16.358               | 1.363,2        | 62,0         | 16.148        | 1.345,7        | 61,2         | 16.017        | 1.334,8        | 60,7         |
| Criciúma      | 5.565                | 463,8          | 21,1         | 5.893         | 491,1          | 22,3         | 6.224         | 518,7          | 23,6         |
| Itajaí        | 1.882                | 156,8          | 7,1          | 2.316         | 193,0          | 8,8          | 2.441         | 203,4          | 9,2          |
| Joaçaba       | 2.261                | 188,4          | 8,6          | 1.974         | 164,5          | 7,5          | 2.047         | 170,6          | 7,8          |
| Joinville     | 4.893                | 407,8          | 18,5         | 5.582         | 465,2          | 21,1         | 5.913         | 492,8          | 22,4         |
| Lages         | 2.421                | 201,8          | 9,2          | 2.425         | 202,1          | 9,2          | 2.708         | 225,7          | 10,3         |
| Chapecó       | 887                  | 73,9           | 3,4          | 861           | 71,8           | 3,3          | 898           | 74,8           | 3,4          |
| Blumenau      | 2.243                | 186,9          | 8,5          | 2.304         | 192,0          | 8,7          | 2.341         | 195,1          | 8,9          |
| <b>Total</b>  | <b>36.510</b>        | <b>3.042,5</b> | <b>138,3</b> | <b>37.503</b> | <b>3.125,3</b> | <b>142,1</b> | <b>38.589</b> | <b>3.215,8</b> | <b>146,2</b> |

Fonte: SIGRH/DSAS/GECOB.

### 1.2. Benefícios e servidores avaliados segundo o tipo de benefício

No **gráfico 1** e **tabela 2** constam os benefícios avaliados pelas USS/URSS de 2014 a 2016, que perfizeram a média de 37.534 avaliações/ano registradas no SIGRH, abrangendo os servidores dos órgãos do Poder Executivo, Ministério Público Estadual, Defensoria Pública do Estado de Santa Catarina e Procuradoria Geral junto ao Tribunal de Contas. Destacam-se as Licenças para Tratamento de Saúde – LTSs como benefício majoritariamente avaliado nos respectivos anos, correspondendo a mais de 50% das avaliações periciais.

<sup>1</sup> A distribuição das USS para cada área de abrangência das URSS consta no anexo I.



Gráfico 1: Quantitativo de benefícios avaliados nas unidades de atendimento pericial da DSAS, 2014 a 2016.

Legenda: Vide Lista de Siglas

Fonte: SIGRH/DSAS/GECOB.

Tabela 2: Quantitativo de benefícios avaliados nas unidades de atendimento pericial da DSAS, 2014 a 2016.

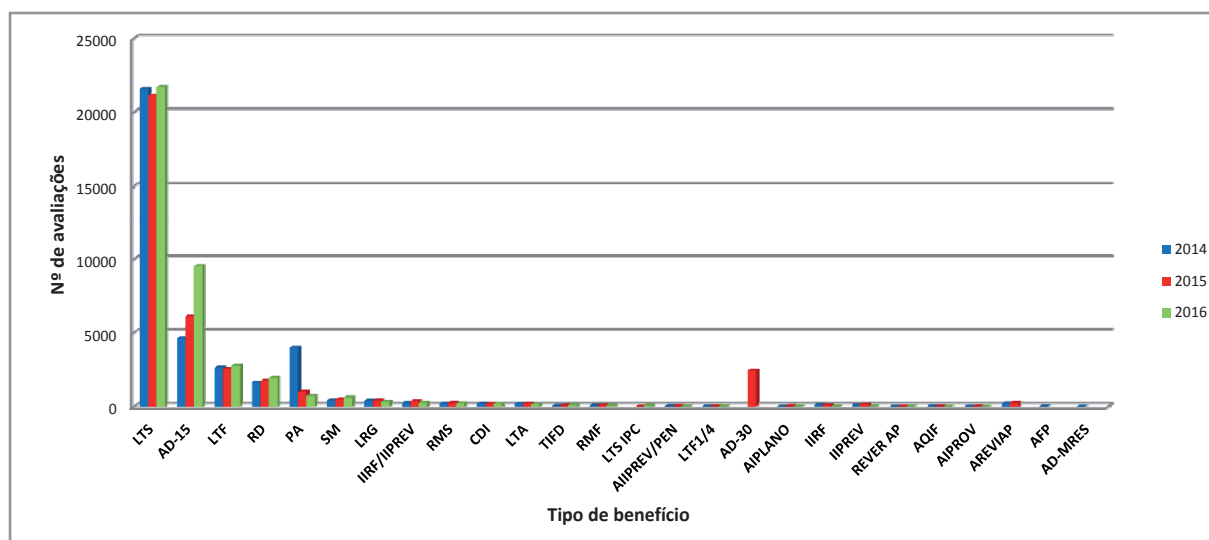
| Tipo de benefício | Ano           |              |               |              |               |              |
|-------------------|---------------|--------------|---------------|--------------|---------------|--------------|
|                   | 2014          |              | 2015          |              | 2016          |              |
|                   | Quant.        | % Coluna     | Quant.        | % Coluna     | Quant.        | % Coluna     |
| LTS               | 21.586        | 59,1         | 21.127        | 56,3         | 21.695        | 56,2         |
| AD-15             | 4.595         | 12,6         | 6.096         | 16,3         | 9.514         | 24,6         |
| LTF               | 2.629         | 7,2          | 2.535         | 6,8          | 2.736         | 7,1          |
| RD                | 1.627         | 4,5          | 1.748         | 4,7          | 1.928         | 5,0          |
| PA                | 3.967         | 10,9         | 1.004         | 2,7          | 720           | 1,9          |
| SM                | 408           | 1,1          | 491           | 1,3          | 614           | 1,6          |
| LRG               | 397           | 1,1          | 403           | 1,1          | 330           | ,9           |
| IIRE/IIPREV       | 221           | ,6           | 355           | ,9           | 273           | ,7           |
| RMS               | 190           | ,5           | 263           | ,7           | 202           | 0,5          |
| CDI               | 184           | ,5           | 182           | ,5           | 180           | ,5           |
| LTA               | 180           | ,5           | 190           | ,5           | 146           | ,4           |
| TIFD              | 31            | ,1           | 78            | ,2           | 96            | ,2           |
| RMF               | 50            | ,1           | 84            | ,2           | 61            | ,2           |
| LTS IPC           |               |              | 1             | ,0           | 48            | ,1           |
| AIPREV/PEN        | 14            | ,0           | 15            | ,0           | 11            | ,0           |
| LTF1/4            | 11            | ,0           | 9             | ,0           | 11            | ,0           |
| AD-30             |               |              | 2.416         | 6,4          |               |              |
| AIPLANO           | 2             | ,0           | 18            | ,0           | 9             | ,0           |
| IIRF              | 125           | ,3           | 101           | ,3           | 5             | ,0           |
| IIPREV            | 85            | ,2           | 141           | ,4           | 4             | ,0           |
| REVER AP          | 1             | ,0           | 1             | ,0           | 3             | ,0           |
| AQIF              | 4             | ,0           | 3             | ,0           | 1             | ,0           |
| AIPROV            | 1             | ,0           | 3             | ,0           | 1             | ,0           |
| AREVIAP           | 197           | ,5           | 239           | ,6           |               |              |
| AFP               | 3             | ,0           |               |              |               |              |
| AD-MRES           | 2             | ,0           |               |              |               |              |
| <b>Total</b>      | <b>36.510</b> | <b>100,0</b> | <b>37.503</b> | <b>100,0</b> | <b>38.588</b> | <b>100,0</b> |

Fonte: SIGRH/DSAS/GECOB.

A média de servidores que solicitaram benefícios no período analisado foi de 23.205 servidores/ano, desse total a grande maioria foi por LTS com a média de 10.443 servidores avaliados/ano. Na sequência, por ordem de grandeza, apareceram auxílio-doença até 15 dias – AD-15, licença para tratamento de pessoa da família – LTF, readaptação –RD e exame pré-admissional – PA, com valores que variaram de 716 a 6.141 servidores/ano. Os demais benefícios variaram de 614 a 1 servidor/ano **gráfico 2 e tabela 3**.

Devido à publicação da IN 1/SEA de 19/03/2015 que definiu que o atestado médico acima de 1 dia, apresentado por servidores vinculados ao RGPS, seria submetido à avaliação pericial, houve um incremento no aporte desses atendimentos realizados pelas USS/URSS, como observa-se na **tabela 3**. Ainda em relação ao AD, percebe-se o aparecimento de avaliações desse afastamento até 30 dias (AD-30) no ano de 2015, que ocorreu em razão de alteração na legislação do INSS (MP 664/14) em que caberia às empresas a concessão dos 30 dias iniciais de AD, vigorando até 17/06/2015. Após esta data, retornou a concessão de AD-15.

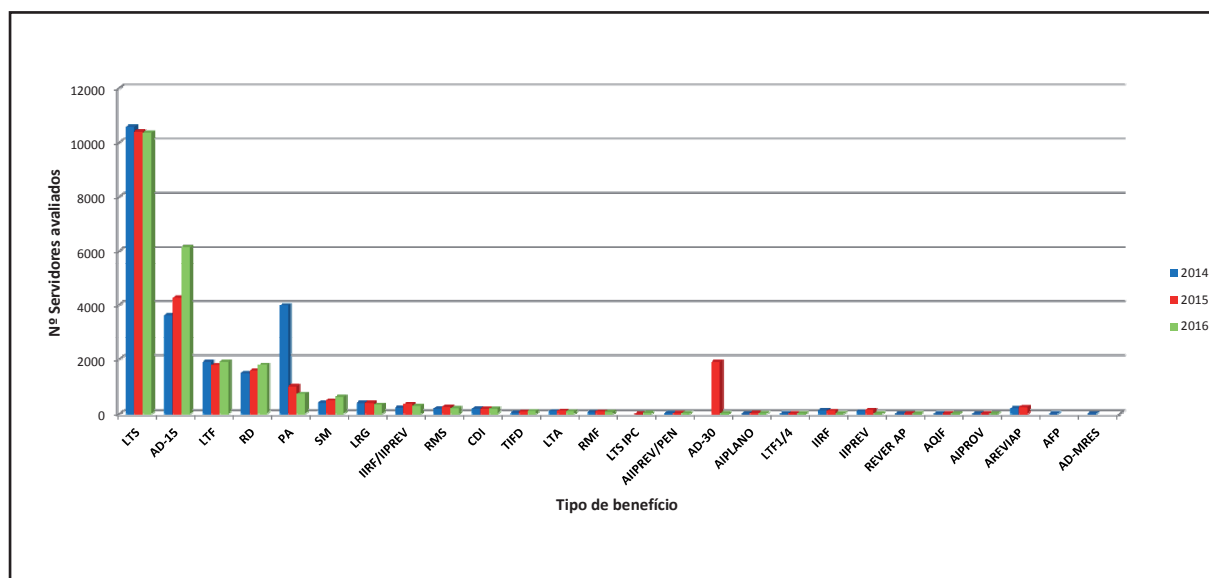

**Gráfico 2:** Quantitativo de servidores avaliados nas unidades de atendimento pericial da DSAS, segundo o tipo de benefício, 2014 a 2016.

Legenda: Vide Lista de Siglas

Fonte: SIGRH/DSAS/GECOB.



**Tabela 3:** Servidores avaliados nas unidades de atendimento pericial da DSAS, segundo tipo de benefício e ano, 2014 a 2016.

| Tipo de benefício | Ano           |              |               |              |               |              |
|-------------------|---------------|--------------|---------------|--------------|---------------|--------------|
|                   | 2014          |              | 2015          |              | 2016          |              |
|                   | Quant.        | % Coluna     | Quant.        | % Coluna     | Quant.        | % Coluna     |
| LTS               | 10.568        | 45,0         | 10.406        | 44,6         | 10.355        | 45,4         |
| AD-15             | 3.607         | 15,4         | 4.239         | 18,2         | 6.151         | 27,0         |
| LTF               | 1.886         | 8,0          | 1.769         | 7,6          | 1.898         | 8,3          |
| RD                | 1.476         | 6,3          | 1.578         | 6,8          | 1.774         | 7,8          |
| PA                | 3.960         | 16,9         | 1.001         | 4,3          | 716           | 3,1          |
| SM                | 407           | 1,7          | 491           | 2,1          | 614           | 2,7          |
| LRG               | 397           | 1,7          | 403           | 1,7          | 330           | 1,4          |
| IIRE/IIPREV       | 220           | ,9           | 349           | 1,5          | 271           | 1,2          |
| RMS               | 184           | ,8           | 248           | 1,1          | 195           | ,9           |
| CDI               | 183           | ,8           | 182           | ,8           | 180           | ,8           |
| TIFD              | 30            | ,1           | 77            | ,3           | 93            | ,4           |
| LTA               | 88            | ,4           | 101           | ,4           | 87            | ,4           |
| RMF               | 49            | ,2           | 83            | ,4           | 60            | ,3           |
| LTS IPC           |               |              | 1             | ,0           | 25            | ,1           |
| AIPREV/PEN        | 14            | ,1           | 15            | ,1           | 11            | ,0           |
| AIPLANO           | 2             | ,0           | 18            | ,1           | 9             | ,0           |
| LTF1/4            | 7             | ,0           | 6             | ,0           | 6             | ,0           |
| IIRF              | 123           | ,5           | 100           | ,4           | 5             | ,0           |
| IIPREV            | 84            | ,4           | 140           | ,6           | 4             | ,0           |
| REVER AP          | 1             | ,0           | 1             | ,0           | 3             | ,0           |
| AQIF              | 4             | ,0           | 3             | ,0           | 1             | ,0           |
| AIPROV            | 1             | ,0           | 3             | ,0           | 1             | ,0           |
| AREVIAP           | 196           | ,8           | 238           | 1,0          |               |              |
| AFP               | 3             | ,0           |               |              |               |              |
| AD-MRES           | 2             | ,0           |               |              |               |              |
| AD-30             |               |              | 1.881         | 8,1          |               |              |
| <b>Total</b>      | <b>23.492</b> | <b>100,0</b> | <b>23.333</b> | <b>100,0</b> | <b>22.789</b> | <b>100,0</b> |

Fonte: SIGRH/DSAS/GECOB.

O gráfico 3 mostra a distribuição percentual dos servidores avaliados, segundo o tipo de benefício. Pode-se observar que para todos os anos apresentados a maioria refere-se à LTS, correspondendo a cerca de 45% dos servidores.

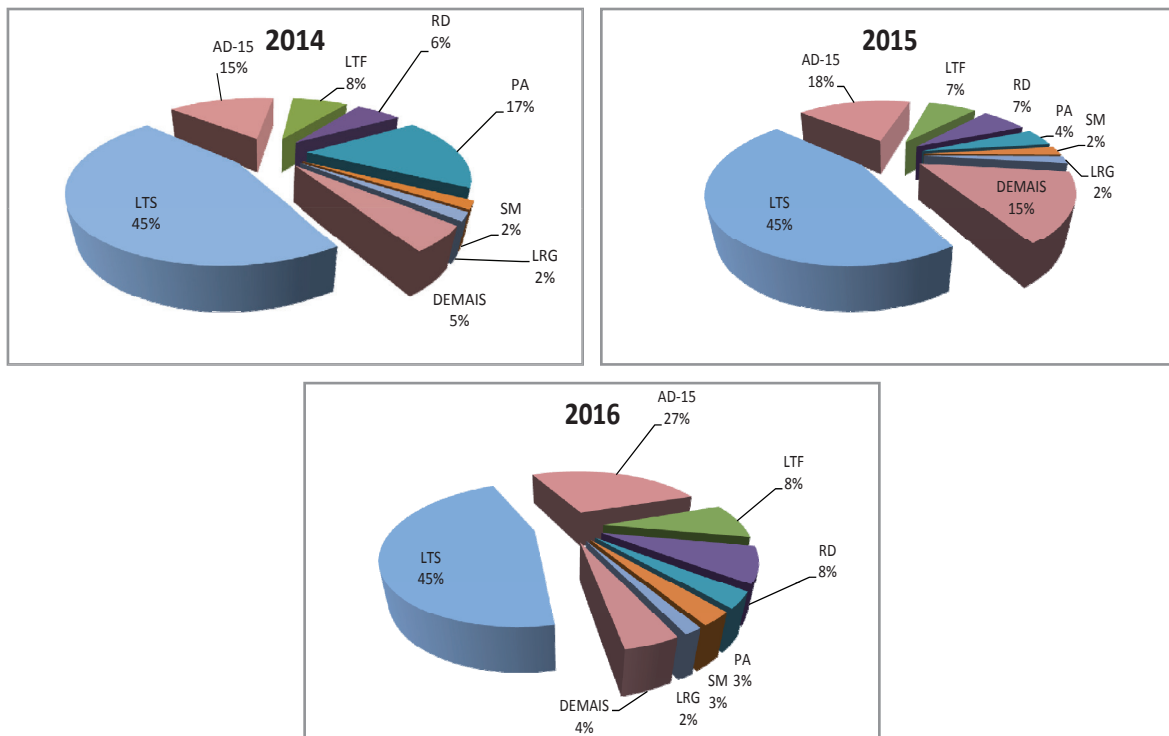

**Gráfico 3:** Servidores avaliados nas unidades de atendimento pericial da DSAS, segundo o tipo de benefício, 2014 a 2016.

Legenda: Vide Lista de Siglas

Fonte: SIGRH/DSAS/GECOB.

### 1.3. Servidores avaliados, segundo o órgão de lotação

O gráfico 4 mostra a distribuição do quantitativo de servidores avaliados nas unidades de atendimento pericial da DSAS, segundo o órgão de lotação. Destacam-se a Secretaria de Estado da Educação – SED e a Secretaria de Estado da Saúde – SES com maior número de servidores avaliados para fins de concessão de benefícios.

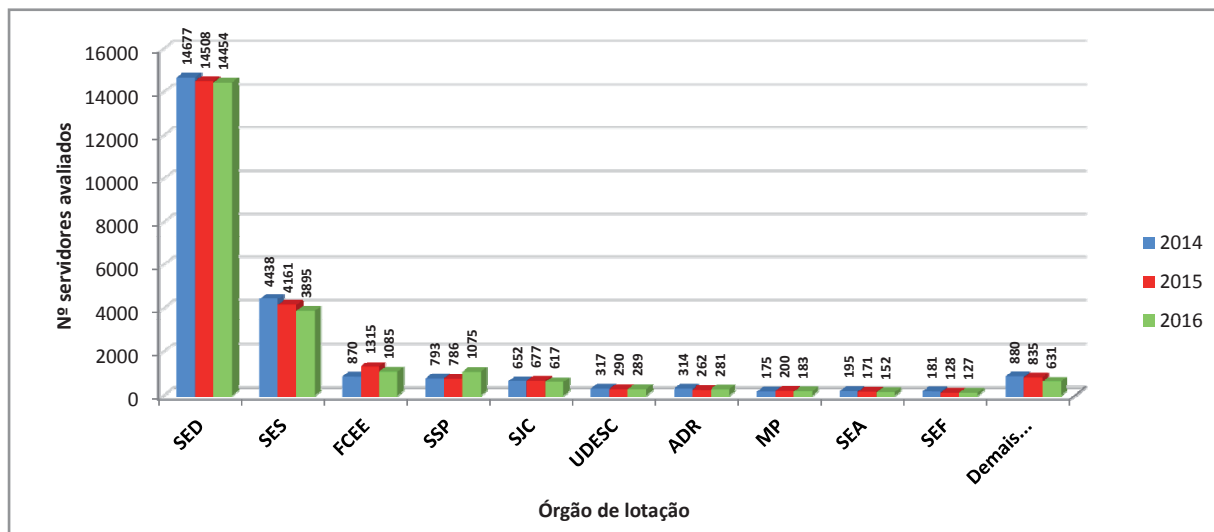

**Gráfico 4:** Servidores avaliados nas unidades de atendimento pericial da DSAS, segundo o órgão de lotação, 2014 a 2016.

Legenda: Vide Lista de Siglas

Fonte: SIGRH/DSAS/GECOB.

#### 1.4. Benefícios avaliados, segundo o regime de trabalho

Quanto ao regime de trabalho, a maioria das solicitações de benefícios referiu-se a servidores civis estatutários (86,5% em 2014; 76,2% em 2015 e 74,1% em 2016), conforme mostra a distribuição apresentada no **gráfico 5**.

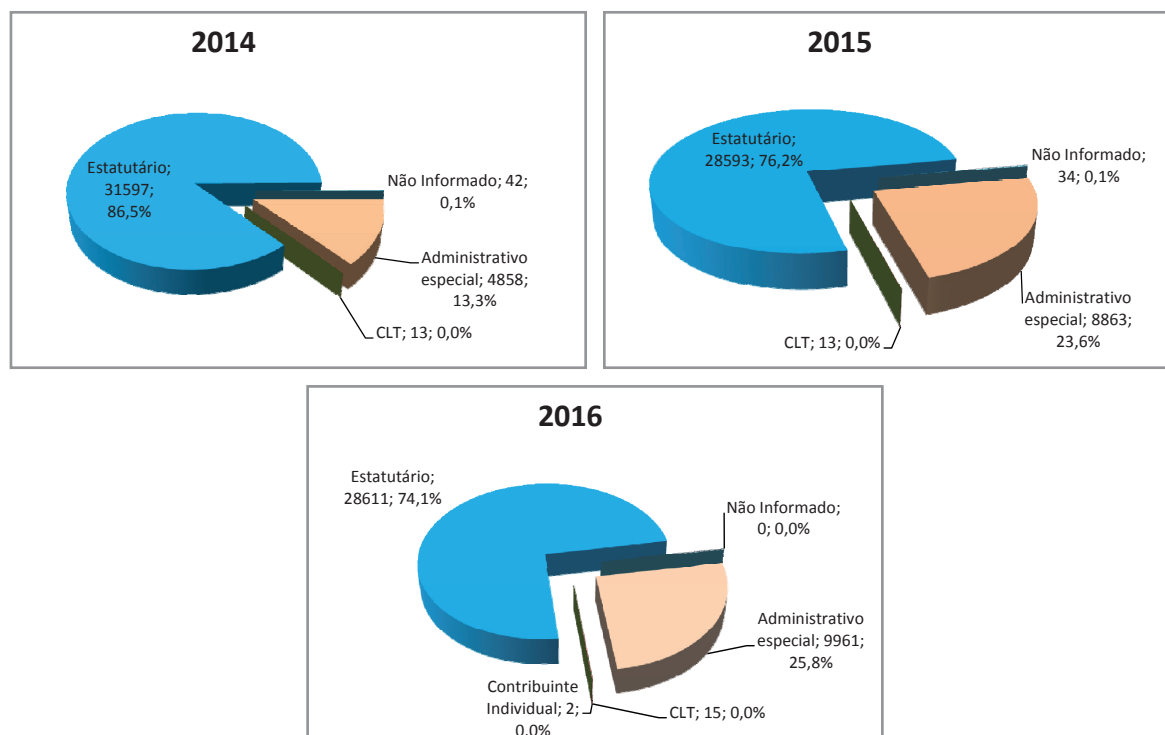

**Gráfico 5:** Benefícios avaliados nas USS/URSS da DSAS, segundo o regime de trabalho, 2014 a 2016.

Legenda: Vide Lista de Siglas

Fonte: SIGRH/DSAS/GECOB.

A distribuição dos benefícios avaliados nas USS/URSS da DSAS, segundo o regime de trabalho, estão apresentadas nas **tabelas 4 a 6**.

Os benefícios de AD-15, AD-30 e SM são específicos para regime de trabalho administrativo especial (Admitido em Caráter Temporário – ACT), CLT e estatutário que é apenas comissionado. Percebem-se casos de PA, IIRF/I.IPREV, LTF e RD que foram registrados para administrativo especial, que não necessitariam ter sido avaliados nas USS/URSS, os quais receberam negativa pericial. Também houve avaliações de AD-MRES (afastamento de médico residente), as quais não competem à DSAS avaliar (2014). A maioria dos benefícios refere-se a servidores do regime civil estatutário, o que era esperado.

Tabela 4: Benefícios avaliados nas USS/URSS da DSAS, segundo o regime de trabalho, 2014.

| Sigla benefício | 2014                    |       |        |     |             |       |         |     |        |       |
|-----------------|-------------------------|-------|--------|-----|-------------|-------|---------|-----|--------|-------|
|                 | Regime de trabalho      |       |        |     |             |       |         |     |        |       |
|                 | Administrativo especial |       | CLT    |     | Estatutário |       | Nomeado |     | Total  |       |
|                 | Quant.                  | %     | Quant. | %   | Quant.      | %     | Quant.  | %   | Quant. | %     |
| AD-MRES         | 2                       | 100,0 |        |     |             |       |         |     | 2      | 100,0 |
| AD-15           | 4.446                   | 96,8  | 12     | ,3  | 137         | 3,0   |         |     | 4.595  | 100,0 |
| AIPREV/PEN      |                         |       |        |     | 14          | 100,0 |         |     | 14     | 100,0 |
| AIPLANO         |                         |       |        |     | 2           | 100,0 |         |     | 2      | 100,0 |
| AIPROV          |                         |       |        |     | 1           | 100,0 |         |     | 1      | 100,0 |
| AFP             |                         |       |        |     | 3           | 100,0 |         |     | 3      | 100,0 |
| AQIF            |                         |       |        |     | 4           | 100,0 |         |     | 4      | 100,0 |
| REVER AP        |                         |       |        |     | 1           | 100,0 |         |     | 1      | 100,0 |
| AREVIAP         |                         |       |        |     | 197         | 100,0 |         |     | 197    | 100,0 |
| CDI             |                         |       |        |     | 184         | 100,0 |         |     | 184    | 100,0 |
| PA              | 6                       | ,2    |        |     | 3.919       | 98,8  | 42      | 1,1 | 3.967  | 100,0 |
| IIRF            |                         |       |        |     | 125         | 100,0 |         |     | 125    | 100,0 |
| IIRF/IIPREV     | 2                       | ,9    |        |     | 219         | 99,1  |         |     | 221    | 100,0 |
| IIPREV          |                         |       |        |     | 85          | 100,0 |         |     | 85     | 100,0 |
| LTA             |                         |       |        |     | 180         | 100,0 |         |     | 180    | 100,0 |
| LRG             |                         |       |        |     | 397         | 100,0 |         |     | 397    | 100,0 |
| LTS             |                         |       |        |     | 21.586      | 100,0 |         |     | 21.586 | 100,0 |
| LTF1/4          |                         |       |        |     | 11          | 100,0 |         |     | 11     | 100,0 |
| LTF             |                         |       |        |     | 2.629       | 100,0 |         |     | 2.629  | 100,0 |
| RD              |                         |       |        |     | 1.627       | 100,0 |         |     | 1.627  | 100,0 |
| RMS             |                         |       |        |     | 190         | 100,0 |         |     | 190    | 100,0 |
| RMF             |                         |       |        |     | 50          | 100,0 |         |     | 50     | 100,0 |
| SM              | 399                     | 97,8  |        |     | 9           | 2,2   |         |     | 408    | 100,0 |
| TIFD            | 3                       | 9,7   | 1      | 3,2 | 27          | 87,1  |         |     | 31     | 100,0 |

Legenda: Vide Lista de Siglas

Fonte: SIGRH/DSAS/GECOB.

Tabela 5: Benefícios avaliados nas USS/URSS da DSAS, segundo o regime de trabalho, 2015.

| Sigla benefício | 2015                    |      |        |     |             |       |         |     |        |       |
|-----------------|-------------------------|------|--------|-----|-------------|-------|---------|-----|--------|-------|
|                 | Regime de trabalho      |      |        |     |             |       |         |     |        |       |
|                 | Administrativo especial |      | CLT    |     | Estatutário |       | Nomeado |     | Total  |       |
|                 | Quant.                  | %    | Quant. | %   | Quant.      | %     | Quant.  | %   | Quant. | %     |
| AD-15           | 5.972                   | 97,9 | 8      | 0,1 | 117         | 1,9   |         |     | 6.097  | 100,0 |
| AD-30           | 2.393                   | 99,0 | 4      | ,2  | 19          | ,8    |         |     | 2.416  | 100,0 |
| AIPREV/PEN      |                         |      |        |     | 15          | 100   |         |     | 15     | 100,0 |
| AIPLANO         |                         |      |        |     | 18          | 100,0 |         |     | 18     | 100,0 |
| AIPROV          |                         |      |        |     | 3           | 100,0 |         |     | 3      | 100,0 |
| AQIF            |                         |      |        |     | 3           | 100,0 |         |     | 3      | 100,0 |
| REVER AP        |                         |      |        |     | 1           | 100,0 |         |     | 1      | 100,0 |
| AREVIAP         |                         |      |        |     | 239         | 100,0 |         |     | 239    | 100,0 |
| CDI             |                         |      |        |     | 182         | 100,0 |         |     | 182    | 100,0 |
| PA              | 3                       | ,3   |        |     | 967         | 96,3  | 34      | 3,4 | 1.004  | 100,0 |
| IIRF            |                         |      |        |     | 101         | 100,0 |         |     | 101    | 100,0 |
| IIRF/IIPREV     |                         |      |        |     | 355         | 100,0 |         |     | 355    | 100,0 |
| IIPREV          |                         |      |        |     | 141         | 100,0 |         |     | 141    | 100,0 |
| LTA             |                         |      |        |     | 190         | 100,0 |         |     | 190    | 100,0 |
| LRG             |                         |      |        |     | 403         | 100,0 |         |     | 403    | 100,0 |
| LTS             |                         |      |        |     | 21.126      | 100,0 |         |     | 21.126 | 100,0 |
| LTS IPC         |                         |      |        |     | 1           | 100,0 |         |     | 1      | 100,0 |
| LTF1/4          |                         |      |        |     | 9           | 100,0 |         |     | 9      | 100,0 |
| LTF             | 3                       | ,1   |        |     | 2.532       | 99,9  |         |     | 2.535  | 100,0 |
| RD              |                         |      |        |     | 1.748       | 100,0 |         |     | 1.748  | 100,0 |
| RMS             |                         |      |        |     | 263         | 100,0 |         |     | 263    | 100,0 |
| RMF             |                         |      |        |     | 84          | 100,0 |         |     | 84     | 100,0 |
| SM              | 485                     | 98,8 |        |     | 6           | 1,2   |         |     | 491    | 100,0 |
| TIFD            | 7                       | 9,0  | 1      | 1,3 | 70          | 89,7  |         |     | 78     | 100,0 |

Legenda: Vide Lista de Siglas

Fonte: SIGRH/DSAS/GECOB.

Tabela 6: Benefícios avaliados nas USS/URSS da DSAS, segundo o regime de trabalho, 2016.

| Sigla benefício | 2016                    |      |        |    |                     |    |             |       |        |       |
|-----------------|-------------------------|------|--------|----|---------------------|----|-------------|-------|--------|-------|
|                 | Regime de trabalho      |      |        |    |                     |    |             |       |        |       |
|                 | Administrativo especial |      | CLT    |    | Contrib. individual |    | Estatutário |       | Total  |       |
|                 | Quant.                  | %    | Quant. | %  | Quant.              | %  | Quant.      | %     | Quant. | %     |
| AD-15           | 9336                    | 98,1 | 14     | ,1 | 2                   | ,0 | 162         | 1,7   | 9.514  | 100,0 |
| AIPREV/PEN      |                         |      |        |    |                     |    | 11          | 100,0 | 11     | 100,0 |
| AIPLANO         |                         |      |        |    |                     |    | 9           | 100,0 | 9      | 100,0 |
| AIPROV          |                         |      |        |    |                     |    | 1           | 100,0 | 1      | 100,0 |
| AQIF            |                         |      |        |    |                     |    | 1           | 100,0 | 1      | 100,0 |
| REVER AP        |                         |      |        |    |                     |    | 3           | 100,0 | 3      | 100,0 |
| CDI             |                         |      |        |    |                     |    | 180         | 100,0 | 180    | 100,0 |
| PA              |                         |      |        |    |                     |    | 720         | 100,0 | 720    | 100,0 |
| IIRF            |                         |      |        |    |                     |    | 5           | 100,0 | 5      | 100,0 |
| IIRF/IIPREV     |                         |      |        |    |                     |    | 273         | 100,0 | 273    | 100,0 |
| IIPREV          |                         |      |        |    |                     |    | 4           | 100,0 | 4      | 100,0 |
| LTA             |                         |      |        |    |                     |    | 146         | 100,0 | 146    | 100,0 |
| LRG             |                         |      |        |    |                     |    | 330         | 100,0 | 330    | 100,0 |
| LTS             |                         |      |        |    |                     |    | 21.695      | 100,0 | 21.695 | 100,0 |
| LTS IPC         |                         |      |        |    |                     |    | 48          | 100,0 | 48     | 100,0 |
| LTF1/4          |                         |      |        |    |                     |    | 11          | 100,0 | 11     | 100,0 |
| LTF             | 4                       | 0,1  | 1      | ,0 |                     |    | 2.731       | 99,8  | 2.736  | 100,0 |
| RD              | 1                       | ,1   |        |    |                     |    | 1.927       | 99,9  | 1.928  | 100,0 |
| RMS             |                         |      |        |    |                     |    | 202         | 100,0 | 202    | 100,0 |
| RMF             |                         |      |        |    |                     |    | 61          | 100,0 | 61     | 100,0 |
| SM              | 611                     | 99,5 |        |    |                     |    | 3           | ,5    | 614    | 100,0 |
| TIFD            | 8                       | 8,3  |        |    |                     |    | 88          | 91,7  | 96     | 100,0 |

Legenda: Vide Lista de Siglas

Fonte: SIGRH/DSAS/GECOB.

## 1.5. Benefícios avaliados segundo o parecer pericial

Nas **tabelas 7 a 9** estão demonstrados os benefícios avaliados, segundo o parecer pericial, para os anos de 2014 a 2016. Os benefícios com **parecer concedido** corresponderam a mais de 98%, enquanto aqueles com **parecer negado** corresponderam a 0,8% dos casos de 2014, 1,2% do casos de 2015 e 1% dos casos de 2016. Considerando o tipo de benefício, aqueles que apresentaram maior percentual de parecer negado foram as remoções (RMS e RMF), isenção de imposto retido na fonte e de contribuição previdenciária (IIRF e IIPREV).

**Tabela 7:** Benefícios avaliados nas unidades de atendimento pericial da DSAS, segundo o tipo de benefício e o parecer pericial, 2014.

| Tipo de benefícios | Pareceres periciais 2014 |             |              |           |                 |           |            |           |               |              |
|--------------------|--------------------------|-------------|--------------|-----------|-----------------|-----------|------------|-----------|---------------|--------------|
|                    | Concedido                |             | Inconclusivo |           | Nada a conceder |           | Negado     |           | Total         |              |
|                    | Quant.                   | %           | Quant.       | %         | Quant.          | %         | Quant.     | %         | Quant.        | %            |
| AD-MRES            | 2                        | 100,0       |              |           |                 |           |            |           | 2             | 100,0        |
| AD-15              | 4.582                    | 99,7        |              |           |                 |           | 13         | ,3        | 4.595         | 100,0        |
| AIPREV/PEN         | 13                       | 92,9        | 1            | 7,1       |                 |           |            |           | 14            | 100,0        |
| AIPLANO            | 2                        | 100,0       |              |           |                 |           |            |           | 2             | 100,0        |
| AIPROV             |                          |             |              |           |                 |           | 1          | 100,0     | 1             | 100,0        |
| AFP                | 3                        | 100,0       |              |           |                 |           |            |           | 3             | 100,0        |
| AQIF               | 4                        | 100,0       |              |           |                 |           |            |           | 4             | 100,0        |
| REVER AP           | 1                        | 100,0       |              |           |                 |           |            |           | 1             | 100,0        |
| AREVIAP            | 196                      | 99,5        |              |           |                 |           | 1          | ,5        | 197           | 100,0        |
| CDI                | 183                      | 99,5        |              |           |                 |           | 1          | ,5        | 184           | 100,0        |
| PA                 | 3.965                    | 99,9        | 1            | ,1        |                 |           | 1          | ,0        | 3.967         | 100,0        |
| IIRF               | 85                       | 68,0        | 1            | ,8        |                 |           | 39         | 31,2      | 125           | 100,0        |
| IIRE/IIPREV        | 206                      | 93,2        |              |           |                 |           | 15         | 6,8       | 221           | 100,0        |
| IIPREV             | 66                       | 77,6        |              |           |                 |           | 19         | 22,4      | 85            | 100,0        |
| LTA                | 180                      | 100,0       |              |           |                 |           |            |           | 180           | 100,0        |
| LRG                | 397                      | 100,0       |              |           |                 |           |            |           | 397           | 100,0        |
| LTS                | 21.522                   | 99,7        |              |           |                 |           | 64         | ,3        | 21.586        | 100,0        |
| LTF1/4             | 10                       | 90,9        |              |           |                 |           | 1          | 9,1       | 11            | 100,0        |
| LTF                | 2.614                    | 99,4        | 1            | ,0        |                 |           | 14         | ,5        | 2.629         | 100,0        |
| RD                 | 1.574                    | 96,7        | 2            | ,1        |                 |           | 51         | 3,1       | 1.627         | 100,0        |
| RMS                | 138                      | 72,6        |              |           |                 |           | 52         | 27,4      | 190           | 100,0        |
| RMF                | 35                       | 70,0        |              |           |                 |           | 15         | 30,0      | 50            | 100,0        |
| SM                 | 408                      | 100,0       |              |           |                 |           |            |           | 408           | 100,0        |
| TIFD               | 13                       | 41,9        |              |           | 16              | 51,6      | 2          | 6,5       | 31            | 100,0        |
| <b>Total</b>       | <b>36.199</b>            | <b>99,1</b> | <b>6</b>     | <b>,0</b> | <b>16</b>       | <b>,1</b> | <b>289</b> | <b>,8</b> | <b>36.510</b> | <b>100,0</b> |

Fonte: SIGRH/DSAS/GECOB.

**Tabela 8:** Benefícios avaliados nas unidades de atendimento pericial da DSAS, segundo o tipo de benefício e o parecer pericial, 2015.

| Tipo de benefícios | Pareceres periciais 2015 |             |                 |           |            |            |               |              |
|--------------------|--------------------------|-------------|-----------------|-----------|------------|------------|---------------|--------------|
|                    | Concedido                |             | Nada a conceder |           | Negado     |            | Total         |              |
|                    | Quant.                   | %           | Quant.          | %         | Quant.     | %          | Quant.        | %            |
| AD-15              | 6.046                    | 99,2        |                 |           | 52         | ,8         | 6.097         | 100,0        |
| AD-30              | 2.396                    | 99,2        |                 |           | 20         | ,8         | 2.416         | 100,0        |
| AIIPREV/PEN        | 14                       | 93,3        |                 |           | 1          | 6,7        | 15            | 100,0        |
| AIPLANO            | 18                       | 100,0       |                 |           |            |            | 18            | 100,0        |
| AIPROV             | 2                        | 66,7        |                 |           | 1          | 33,3       | 3             | 100,0        |
| AQIF               | 3                        | 100,0       |                 |           |            |            | 3             | 100,0        |
| REVER AP           | 1                        | 100,0       |                 |           |            |            | 1             | 100,0        |
| AREVIAP            | 239                      | 100,0       |                 |           |            |            | 239           | 100,0        |
| CDI                | 180                      | 98,9        |                 |           | 2          | 1,1        | 182           | 100,0        |
| PA                 | 1.004                    | 100,0       |                 |           |            |            | 1.004         | 100,0        |
| IIRF               | 79                       | 78,2        |                 |           | 22         | 21,8       | 101           | 100,0        |
| IIRF/IIPREV        | 301                      | 84,8        |                 |           | 54         | 15,2       | 355           | 100,0        |
| IIPREV             | 120                      | 85,1        |                 |           | 21         | 14,9       | 141           | 100,0        |
| LTA                | 190                      | 100,0       |                 |           |            |            | 190           | 100,0        |
| LRG                | 403                      | 100,0       |                 |           |            |            | 403           | 100,0        |
| LTS                | 21.053                   | 99,7        |                 |           | 73         | ,3         | 21.126        | 100,0        |
| LTS IPC            | 1                        | 100,0       |                 |           |            |            | 1             | 100,0        |
| LTF1/4             | 9                        | 100,0       |                 |           |            |            | 9             | 100,0        |
| LTF                | 2.514                    | 99,2        |                 |           | 21         | ,8         | 2.535         | 100,0        |
| RD                 | 1.686                    | 96,5        |                 |           | 62         | 3,5        | 1.748         | 100,0        |
| RMS                | 177                      | 67,3        |                 |           | 86         | 32,7       | 263           | 100,0        |
| RMF                | 49                       | 58,3        |                 |           | 35         | 41,7       | 84            | 100,0        |
| SM                 | 491                      | 100,0       |                 |           |            |            | 491           | 100,0        |
| TIFD               | 22                       | 28,2        | 51              | 65,4      | 5          | 6,4        | 78            | 100,0        |
| <b>Total</b>       | <b>36.998</b>            | <b>98,7</b> | <b>51</b>       | <b>,1</b> | <b>454</b> | <b>1,2</b> | <b>37.503</b> | <b>100,0</b> |

Fonte: SIGRH/DSAS/GECOB.



**Tabela 9:** Benefícios avaliados nas unidades de atendimento pericial da DSAS, segundo o tipo de benefício e o parecer pericial, 2016

| Tipo de benefícios | Pareceres periciais 2016 |             |              |           |                 |           |            |            |               |              |
|--------------------|--------------------------|-------------|--------------|-----------|-----------------|-----------|------------|------------|---------------|--------------|
|                    | Concedido                |             | Inconclusivo |           | Nada a conceder |           | Negado     |            | Total         |              |
|                    | Quant.                   | %           | Quant.       | %         | Quant.          | %         | Quant.     | %          | Quant.        | %            |
| AD-15              | 9.452                    | 99,5        |              |           |                 |           | 52         | ,5         | 9.514         | 100,0        |
| AIPREV/PEN         | 11                       | 100,0       |              |           |                 |           |            |            | 11            | 100,0        |
| AIPLANO            | 8                        | 88,9        |              |           |                 |           | 1          | 11,1       | 9             | 100,0        |
| AIPROV             |                          |             |              |           |                 |           | 1          | 100,0      | 1             | 100,0        |
| AQIF               | 1                        | 100,0       |              |           |                 |           |            |            | 1             | 100,0        |
| REVER AP           | 1                        | 33,3        |              |           |                 |           | 2          | 66,7       | 3             | 100,0        |
| CDI                | 180                      | 100,0       |              |           |                 |           |            |            | 180           | 100,0        |
| PA                 | 716                      | 99,4        | 4            | ,6        |                 |           |            |            | 720           | 100,0        |
| IIRF               | 3                        | 60,0        |              |           |                 |           | 2          | 40,0       | 5             | 100,0        |
| IIRF/IIPREV        | 211                      | 77,3        |              |           |                 |           | 62         | 22,7       | 273           | 100,0        |
| IIPREV             | 2                        | 50,0        |              |           |                 |           | 2          | 50,0       | 4             | 100,0        |
| LTA                | 146                      | 100,0       |              |           |                 |           |            |            | 146           | 100,0        |
| LRG                | 330                      | 100,0       |              |           |                 |           |            |            | 330           | 100,0        |
| LTS                | 21.593                   | 99,5        |              |           |                 |           | 102        | ,5         | 21.695        | 100,0        |
| LTS IPC            | 47                       | 97,9        |              |           |                 |           | 1          | 2,1        | 48            | 100,0        |
| LTF1/4             | 11                       | 100,0       |              |           |                 |           |            |            | 11            | 100,0        |
| LTF                | 2.717                    | 99,3        |              |           |                 |           | 19         | ,7         | 2.736         | 100,0        |
| RD                 | 1.869                    | 96,9        |              |           |                 |           | 59         | 3,1        | 1.928         | 100,0        |
| RMS                | 148                      | 73,3        |              |           |                 |           | 54         | 26,7       | 202           | 100,0        |
| RMF                | 34                       | 55,7        |              |           |                 |           | 27         | 44,3       | 61            | 100,0        |
| SM                 | 614                      | 100,0       |              |           |                 |           |            |            | 614           | 100,0        |
| TIFD               | 17                       | 17,7        |              |           | 62              | 64,6      | 17         | 17,7       | 96            | 100,0        |
| <b>Total</b>       | <b>38.121</b>            | <b>98,8</b> | <b>4</b>     | <b>,0</b> | <b>62</b>       | <b>,2</b> | <b>401</b> | <b>1,0</b> | <b>38.588</b> | <b>100,0</b> |

Fonte: SIGRH/DSAS/GECOB.

Nas **tabelas 10 a 12** estão demonstrados os respectivos pareceres periciais emitidos pelas USS da DSAS, para os benefícios avaliados, nos anos de 2014 a 2016. De forma semelhante, todas as unidades apresentaram maior percentual de **parecer concedido** para os benefícios avaliados.

Tabela 10: Parecer pericial dos benefícios avaliados, segundo a USS de atendimento da DSAS, 2014.

| Unidade de Saúde do Servidor - atendimento | Pareceres periciais 2014 |             |              |           |                 |           |            |           |               |              |
|--|--------------------------|-------------|--------------|-----------|-----------------|-----------|------------|-----------|---------------|--------------|
|  | Concedido                |             | Inconclusivo |           | Nada a conceder |           | Negado     |           | Total         |              |
|  | Quant.                   | %           | Quant.       | %         | Quant.          | %         | Quant.     | %         | Quant.        | %            |
| Araranguá                                  | 913                      | 98,9        |              |           |                 |           | 10         | 1,1       | 923           | 100,0        |
| Blumenau                                   | 1.115                    | 98,8        |              |           |                 |           | 13         | 1,2       | 1.128         | 100,0        |
| Brusque                                    | 584                      | 99,8        |              |           |                 |           | 1          | ,2        | 585           | 100,0        |
| Caçador                                    | 253                      | 100,0       |              |           |                 |           |            |           | 253           | 100,0        |
| Campos Novos                               | 293                      | 100,0       |              |           |                 |           |            |           | 293           | 100,0        |
| Canoinhas                                  |                          |             |              |           |                 |           | 1          | 100,0     | 1             | 100,0        |
| Chapecó                                    | 20                       | 100,0       |              |           |                 |           |            |           | 20            | 100,0        |
| Concórdia                                  | 681                      | 100,0       |              |           |                 |           |            |           | 681           | 100,0        |
| Criciúma                                   | 1.848                    | 98,7        |              |           |                 |           | 24         | 1,3       | 1.872         | 100,0        |
| Curitibanos                                | 310                      | 99,4        |              |           |                 |           | 2          | ,6        | 312           | 100,0        |
| Dionísio Cerqueira                         | 3                        | 100,0       |              |           |                 |           |            |           | 3             | 100,0        |
| Florianópolis                              | 16.178                   | 98,9        | 2            | ,0        | 16              | ,1        | 162        | 1,0       | 16.358        | 100,0        |
| Ibirama                                    | 339                      | 100,0       |              |           |                 |           |            |           | 339           | 100,0        |
| Itajai                                     | 1.288                    | 99,3        |              |           |                 |           | 9          | ,7        | 1.297         | 100,0        |
| Ituporanga                                 | 277                      | 100,0       |              |           |                 |           |            |           | 277           | 100,0        |
| Jaraguá do Sul                             | 491                      | 100,0       |              |           |                 |           |            |           | 491           | 100,0        |
| Joaçaba                                    | 693                      | 99,3        |              |           |                 |           | 5          | ,7        | 698           | 100,0        |
| Joinville                                  | 3.349                    | 99,5        |              |           |                 |           | 17         | ,5        | 3.366         | 100,0        |
| Lages                                      | 1.895                    | 99,6        | 2            | ,1        |                 |           | 5          | ,3        | 1.902         | 100,0        |
| Laguna                                     | 1.158                    | 99,0        | 1            | ,1        |                 |           | 11         | ,9        | 1.170         | 100,0        |
| Mafra                                      | 1.029                    | 99,5        |              |           |                 |           | 5          | ,5        | 1.034         | 100,0        |
| Maravilha                                  | 5                        | 100,0       |              |           |                 |           |            |           | 5             | 100,0        |
| Palmitos                                   | 2                        | 66,7        |              |           |                 |           | 1          | 33,3      | 3             | 100,0        |
| Porto União                                | 1                        | 100,0       |              |           |                 |           |            |           | 1             | 100,0        |
| Rio do Sul                                 | 498                      | 99,8        |              |           |                 |           | 1          | ,2        | 499           | 100,0        |
| São Joaquim                                | 207                      | 100,0       |              |           |                 |           |            |           | 207           | 100,0        |
| São Lourenço do Oeste                      | 4                        | 100,0       |              |           |                 |           |            |           | 4             | 100,0        |
| São Miguel do Oeste                        |                          |             |              |           |                 |           | 1          | 100,0     | 1             | 100,0        |
| Tubarão                                    | 1.587                    | 99,2        | 1            | ,1        |                 |           | 12         | ,8        | 1.600         | 100,0        |
| Videira                                    | 335                      | 99,7        |              |           |                 |           | 1          | ,3        | 336           | 100,0        |
| Xanxerê                                    | 843                      | 99,1        |              |           |                 |           | 8          | ,9        | 851           | 100,0        |
| <b>Total</b>                               | <b>36.199</b>            | <b>99,1</b> | <b>6</b>     | <b>,0</b> | <b>16</b>       | <b>,0</b> | <b>289</b> | <b>,8</b> | <b>36.510</b> | <b>100,0</b> |

Fonte: SIGRH/DSAS/GECOB.

Tabela 11: Parecer pericial dos benefícios avaliados, segundo a USS de atendimento da DSAS, 2015.

| Unidade de Saúde do Servidor - atendimento | Pareceres periciais 2015 |             |                 |           |            |            |               |              |
|--|--------------------------|-------------|-----------------|-----------|------------|------------|---------------|--------------|
|  | Concedido                |             | Nada a conceder |           | Negado     |            | Total         |              |
|  | Quant.                   | %           | Quant.          | %         | Quant.     | %          | Quant.        | %            |
| Araranguá                                  | 891                      | 99,4        |                 |           | 5          | ,6         | 896           | 100,0        |
| Blumenau                                   | 1.257                    | 98,6        |                 |           | 18         | 1,4        | 1.275         | 100,0        |
| Brusque                                    | 634                      | 99,8        |                 |           | 1          | ,2         | 635           | 100,0        |
| Caçador                                    | 285                      | 100,0       |                 |           |            |            | 285           | 100,0        |
| Campos Novos                               | 216                      | 99,1        |                 |           | 2          | ,9         | 218           | 100,0        |
| Canoinhas                                  |                          |             |                 |           | 2          | 100,0      | 2             | 100,0        |
| Chapecó                                    | 37                       | 94,9        |                 |           | 2          | 5,1        | 39            | 100,0        |
| Concórdia                                  | 433                      | 99,5        |                 |           | 2          | 0,5        | 435           | 100,0        |
| Criciúma                                   | 2.003                    | 97,7        |                 |           | 47         | 2,3        | 2.050         | 100,0        |
| Curitibanos                                | 219                      | 100,0       |                 |           |            |            | 219           | 100,0        |
| Dionísio Cerqueira                         | 4                        | 100,0       |                 |           |            |            | 4             | 100,0        |
| Florianópolis                              | 15.840                   | 98,1        | 49              | 0,3       | 259        | 1,6        | 16.148        | 100,0        |
| Ibirama                                    | 314                      | 99,1        |                 |           | 3          | ,9         | 317           | 100,0        |
| Itajai                                     | 1.658                    | 98,6        |                 |           | 23         | 1,4        | 1.681         | 100,0        |
| Ituporanga                                 | 291                      | 99,7        |                 |           | 1          | 0,3        | 292           | 100,0        |
| Jaraguá do Sul                             | 690                      | 100,0       |                 |           |            |            | 690           | 100,0        |
| Joaçaba                                    | 723                      | 98,6        |                 |           | 10         | 1,4        | 733           | 100,0        |
| Joinville                                  | 3.616                    | 99,5        | 2               | 0,1       | 17         | ,5         | 3.635         | 100,0        |
| Lages                                      | 1.957                    | 99,6        |                 |           | 8          | 0,4        | 1.965         | 100,0        |
| Laguna                                     | 1.148                    | 99,6        |                 |           | 5          | 0,4        | 1.153         | 100,0        |
| Mafra                                      | 1.247                    | 99,4        |                 |           | 7          | ,6         | 1.254         | 100,0        |
| Maravilha                                  | 4                        | 100,0       |                 |           |            |            | 4             | 100,0        |
| Palmitos                                   | 8                        | 100,0       |                 |           |            |            | 8             | 100,0        |
| Porto União                                | 1                        | 100,0       |                 |           |            |            | 1             | 100,0        |
| Rio do Sul                                 | 415                      | 98,8        |                 |           | 5          | 1,2        | 420           | 100,0        |
| São Joaquim                                | 241                      | 100,0       |                 |           |            |            | 241           | 100,0        |
| São Lourenço do Oeste                      | 10                       | 100,0       |                 |           |            |            | 10            | 100,0        |
| São Miguel do Oeste                        | 13                       | 92,9        |                 |           | 1          | 7,1        | 14            | 100,0        |
| Tubarão                                    | 1.786                    | 99,6        |                 |           | 8          | ,4         | 1.794         | 100,0        |
| Videira                                    | 302                      | 99,7        |                 |           | 1          | ,3         | 303           | 100,0        |
| Xanxerê                                    | 755                      | 96,5        |                 |           | 27         | 3,5        | 782           | 100,0        |
| <b>Total</b>                               | <b>36.998</b>            | <b>98,7</b> | <b>51</b>       | <b>,1</b> | <b>454</b> | <b>1,2</b> | <b>37.503</b> | <b>100,0</b> |

Fonte: SIGRH/DSAS/GECOB.

Tabela 12: Parecer pericial dos benefícios avaliados, segundo a USS de atendimento da DSAS, 2016.

| Unidade de Saúde do Servidor - atendimento | Pareceres periciais 2016 |             |              |           |                 |           |            |            |               |              |
|--|--------------------------|-------------|--------------|-----------|-----------------|-----------|------------|------------|---------------|--------------|
|  | Concedido                |             | Inconclusivo |           | Nada a conceder |           | Negado     |            | Total         |              |
|  | Quant.                   | %           | Quant.       | %         | Quant.          | %         | Quant.     | %          | Quant.        | %            |
| Araranguá                                  | 1.010                    | 99,9        |              |           |                 |           | 1          | ,1         | 1.011         | 100,0        |
| Blumenau                                   | 1.245                    | 99,5        |              |           |                 |           | 6          | ,5         | 1.251         | 100,0        |
| Brusque                                    | 670                      | 99,9        |              |           |                 |           | 1          | ,1         | 671           | 100,0        |
| Caçador                                    | 318                      | 100,0       |              |           |                 |           | 0          | 0          | 318           | 100,0        |
| Campos Novos                               | 299                      | 100,0       |              |           |                 |           | 0          | 0          | 299           | 100,0        |
| Canoinhas                                  | 1                        | 100,0       |              |           |                 |           | 0          | 0          | 1             | 100,0        |
| Chapecó                                    | 39                       | 97,5        |              |           |                 |           | 1          | 2,5        | 40            | 100,0        |
| Concórdia                                  | 446                      | 99,8        |              |           |                 |           | 1          | 0,2        | 447           | 100,0        |
| Criciúma                                   | 2.006                    | 97,7        | 3            | 0,1       |                 |           | 45         | 2,2        | 2.054         | 100,0        |
| Curitibanos                                | 139                      | 100,0       |              |           |                 |           |            |            | 139           | 100,0        |
| Dionísio Cerqueira                         | 5                        | 83,3        |              |           |                 |           | 1          | 16,7       | 6             | 100,0        |
| Florianópolis                              | 15.703                   | 98,0        |              |           | 61              | 0,4       | 252        | 1,6        | 16.016        | 100,0        |
| Ibirama                                    | 329                      | 99,7        |              |           |                 |           | 1          | ,3         | 330           | 100,0        |
| Itajai                                     | 1.763                    | 99,6        |              |           |                 |           | 7          | ,4         | 1.770         | 100,0        |
| Ituporanga                                 | 341                      | 99,1        |              |           |                 |           | 3          | 0,9        | 344           | 100,0        |
| Jaraguá do Sul                             | 781                      | 100,0       |              |           |                 |           |            |            | 781           | 100,0        |
| Joaçaba                                    | 669                      | 99,6        |              |           |                 |           | 3          | ,4         | 672           | 100,0        |
| Joinville                                  | 3.808                    | 99,6        | 1            | ,0        |                 |           | 14         | 0,4        | 3.823         | 100,0        |
| Lages                                      | 2.304                    | 99,6        |              |           |                 |           | 10         | 0,4        | 2.314         | 100,0        |
| Laguna                                     | 1.274                    | 99,8        |              |           |                 |           | 3          | 0,2        | 1.277         | 100,0        |
| Mafra                                      | 1.306                    | 99,8        |              |           |                 |           | 2          | ,2         | 1.308         | 100,0        |
| Maravilha                                  | 6                        | 100,0       |              |           |                 |           |            |            | 6             | 100,0        |
| Palmitos                                   | 5                        | 100,0       |              |           |                 |           |            |            | 5             | 100,0        |
| Rio do Sul                                 | 411                      | 98,8        |              |           |                 |           | 5          | 1,2        | 416           | 100,0        |
| São Joaquim                                | 255                      | 100,0       |              |           |                 |           |            |            | 255           | 100,0        |
| São Lourenço do Oeste                      | 11                       | 100,0       |              |           |                 |           |            |            | 11            | 100,0        |
| São Miguel do Oeste                        | 8                        | 100,0       |              |           |                 |           |            |            | 8             | 100,0        |
| Tubarão                                    | 1.872                    | 99,5        |              |           |                 |           | 10         | ,5         | 1.882         | 100,0        |
| Videira                                    | 311                      | 100,0       |              |           |                 |           |            |            | 311           | 100,0        |
| Xanxerê                                    | 786                      | 95,6        |              |           | 1               | 0,1       | 35         | 4,3        | 822           | 100,0        |
| <b>Total</b>                               | <b>38.121</b>            | <b>98,8</b> | <b>4</b>     | <b>,0</b> | <b>62</b>       | <b>,2</b> | <b>401</b> | <b>1,0</b> | <b>38.588</b> | <b>100,0</b> |

Fonte: SIGRH/DSAS/GECOB.

Nas tabelas 13 a 15 estão demonstrados os respectivos pareceres periciais emitidos pelas URSS da DSAS, para os benefícios avaliados, nos anos de 2014 a 2016.

Tabela 13: Parecer pericial dos benefícios avaliados, segundo a URSS de atendimento da DSAS, 2014.

| URSS - Atendimento | Pareceres periciais 2014 |             |              |           |                 |           |            |           |               |              |
|--------------------|--------------------------|-------------|--------------|-----------|-----------------|-----------|------------|-----------|---------------|--------------|
|                    | Concedido                |             | Inconclusivo |           | Nada a conceder |           | Negado     |           | Total         |              |
|                    | Quant.                   | %           | Quant.       | %         | Quant.          | %         | Quant.     | %         | Quant.        | %            |
| Florianópolis      | 16.178                   | 98,9        | 2            | ,0        | 16              | ,1        | 162        | 1,0       | 16.358        | 100,0        |
| Criciúma           | 5.506                    | 98,9        | 2            | ,0        |                 |           | 57         | 1,0       | 5.565         | 100,0        |
| Itajaí             | 1.872                    | 99,5        |              |           |                 |           | 10         | ,5        | 1.882         | 100,0        |
| Joaçaba            | 2.255                    | 99,7        |              |           |                 |           | 6          | ,3        | 2.261         | 100,0        |
| Joinville          | 4.870                    | 99,5        |              |           |                 |           | 23         | ,5        | 4.893         | 100,0        |
| Lages              | 2.412                    | 99,6        | 2            | ,1        |                 |           | 7          | ,3        | 2.421         | 100,0        |
| Chapecó            | 877                      | 98,9        |              |           |                 |           | 10         | 1,1       | 887           | 100,0        |
| Blumenau           | 2.229                    | 99,4        |              |           |                 |           | 14         | ,6        | 2.243         | 100,0        |
| <b>Total</b>       | <b>36.199</b>            | <b>99,1</b> | <b>6</b>     | <b>,0</b> | <b>16</b>       | <b>,0</b> | <b>289</b> | <b>,8</b> | <b>36.510</b> | <b>100,0</b> |

Fonte: SIGRH/DSAS/GECOB.

Tabela 14: Parecer pericial dos benefícios avaliados, segundo a URSS de atendimento da DSAS, 2015.

| URSS - Atendimento | PARECERES PERICIAIS 2015 |             |                 |           |            |            |               |              |
|--------------------|--------------------------|-------------|-----------------|-----------|------------|------------|---------------|--------------|
|                    | Concedido                |             | Nada a conceder |           | Negado     |            | Total         |              |
|                    | Quant.                   | %           | Quant.          | %         | Quant.     | %          | Quant.        | %            |
| Florianópolis      | 15.840                   | 98,1        | 49              | ,3        | 259        | 1,6        | 16.148        | 100,0        |
| Criciúma           | 5.828                    | 98,9        |                 |           | 65         | 1,1        | 5.893         | 100,0        |
| Itajaí             | 2.292                    | 99,0        |                 |           | 24         | 1,0        | 2.316         | 100,0        |
| Joaçaba            | 1.959                    | 99,2        |                 |           | 15         | ,8         | 1.974         | 100,0        |
| Joinville          | 5.554                    | 99,5        | 2               | ,0        | 26         | ,5         | 5.582         | 100,0        |
| Lages              | 2.417                    | 99,7        |                 |           | 8          | ,3         | 2.425         | 100,0        |
| Chapecó            | 831                      | 96,5        |                 |           | 30         | 3,5        | 861           | 100,0        |
| Blumenau           | 2.277                    | 98,8        |                 |           | 27         | 1,2        | 2.304         | 100,0        |
| <b>Total</b>       | <b>36.998</b>            | <b>98,7</b> | <b>51</b>       | <b>,1</b> | <b>454</b> | <b>1,2</b> | <b>37.503</b> | <b>100,0</b> |

Fonte: SIGRH/DSAS/GECOB.

Tabela 15: Parecer pericial dos benefícios avaliados, segundo a URSS de atendimento da DSAS, 2016.

| URSS - atendimento | Pareceres periciais 2016 |             |              |           |                 |           |            |            |               |              |
|--------------------|--------------------------|-------------|--------------|-----------|-----------------|-----------|------------|------------|---------------|--------------|
|                    | Concedido                |             | Inconclusivo |           | Nada a conceder |           | Negado     |            | Total         |              |
|                    | Quant.                   | %           | Quant.       | %         | Quant.          | %         | Quant.     | %          | Quant.        | %            |
| Florianópolis      | 15.703                   | 98,0        |              |           | 61              | ,4        | 252        | 1,6        | 16.016        | 100,0        |
| Criciúma           | 6.162                    | 99,0        | 3            | ,0        |                 |           | 59         | ,9         | 6.224         | 100,0        |
| Itajaí             | 2.433                    | 99,7        |              |           |                 |           | 8          | ,3         | 2.441         | 100,0        |
| Joaçaba            | 2.043                    | 99,8        |              |           |                 |           | 4          | ,2         | 2.047         | 100,0        |
| Joinville          | 5.896                    | 99,7        | 1            | ,0        |                 |           | 16         | ,3         | 5.913         | 100,0        |
| Lages              | 2.698                    | 99,6        |              |           |                 |           | 10         | ,4         | 2.708         | 100,0        |
| Chapecó            | 860                      | 95,8        |              |           | 1               | ,1        | 37         | 4,1        | 898           | 100,0        |
| Blumenau           | 2.326                    | 99,4        |              |           |                 |           | 15         | ,6         | 2.341         | 100,0        |
| <b>Total</b>       | <b>38.121</b>            | <b>98,8</b> | <b>4</b>     | <b>,0</b> | <b>62</b>       | <b>,2</b> | <b>401</b> | <b>1,0</b> | <b>38.588</b> | <b>100,0</b> |

Fonte: SIGRH/DSAS/GECOB.

### 1.5.1. Licença para tratamento de saúde – LTS avaliada, segundo o parecer pericial

Nas tabelas 16 a 18 estão demonstrados os pareceres periciais emitidos para as LTSs solicitadas. Inclui-se a LTS-IPC. As licenças concedidas são distribuídas em parecer concedido (integralmente), ou seja, conforme a quantidade de dias indicado pelo médico assistente, concedido com redução de número de dias e concedido com aumento de número de dias. Esses pareceres são gerados automaticamente a partir da inclusão do número de dias solicitados pelo médico assistente e o número de dias concedidos pelo médico perito.

Em geral, as diversas regiões apresentaram o mesmo padrão de concessão, sendo que o maior percentual foi de LTS com parecer concedido. O parecer concedido com redução de número de dias foi maior em todo o período analisado em relação ao parecer concedido com aumento de número de dias. A proporção de LTS com parecer negado correspondeu à minoria, sendo menor que 0,5%.

Destaca-se que o parecer concedido com aumento de número de dias pode significar que o médico assistente não indicou a quantidade de dias de afastamento, logo, qualquer valor concedido pelo perito é atribuído como aumento de número de dias.

Na análise dos dados, constatou-se que dos pareceres concedido com aumento do número de dias, os casos em que o número de dias solicitados pelo médico assistente foi zero equivaleram a 45,0% em 2014, 35,9% em 2015 e 39,9% em 2016. No boletim anterior, o percentual de atestados sem indicação de dias dos anos de 2012 e 2013 foi aproximado ao encontrado nesta análise. É importante esclarecer que a ocorrência de atestados sem indicação de dias pelo médico assistente, decorre da recomendação do Conselho Federal de Medicina, constante na resolução CFM nº 1.851/2008, de que a conduta de indicar o benefício previdenciário é inerente ao médico perito.

Para o período analisado, considerando-se apenas os casos em que houve redução do número de dias concedidos pelo médico perito, em relação ao número de dias solicitados pelo médico assistente na concessão de LTS, o quantitativo de dias reduzidos de LTS equivaleu a 131.473 dias, correspondendo a uma redução do custo direto de LTS de R\$ 19.207.359,53 para o ano de 2014; 122.744 dias com redução no custo de R\$ 19.373.270,04 em 2015; e 135.446 dias com redução no custo de R\$ 22.730.725,93 em 2016.

Tabela 16: LTS avaliada nas URSS da DSAS, segundo o parecer pericial, 2014.

| URSS          | Parecer pericial para LTS 2014 |             |                               |             |                               |             |           |           |               |              |
|---------------|--------------------------------|-------------|-------------------------------|-------------|-------------------------------|-------------|-----------|-----------|---------------|--------------|
|               | Concedido                      |             |                               |             |                               |             | Negado    |           | Total         |              |
|               | Integral*                      |             | Com aumento de número de dias |             | Com redução de número de dias |             |           |           |               |              |
|               | Quant.                         | % Linha     | Quant.                        | % Linha     | Quant.                        | % Linha     | Quant.    | % Linha   | Quant.        | % Linha      |
| Florianópolis | 6.837                          | 65,2        | 2.183                         | 20,8        | 1.422                         | 13,6        | 42        | ,4        | 10.484        | 100,0        |
| Criciúma      | 1.993                          | 61,8        | 310                           | 9,6         | 916                           | 28,4        | 8         | ,2        | 3.227         | 100,0        |
| Itajaí        | 747                            | 79,0        | 38                            | 4,0         | 160                           | 16,9        |           |           | 945           | 100,0        |
| Joaçaba       | 900                            | 78,1        | 59                            | 5,1         | 192                           | 16,7        | 1         | ,1        | 1.152         | 100,0        |
| Joinville     | 2.173                          | 77,9        | 185                           | 6,6         | 424                           | 15,2        | 7         | ,3        | 2.789         | 100,0        |
| Lages         | 1.355                          | 84,3        | 98                            | 6,1         | 154                           | 9,6         |           |           | 1.607         | 100,0        |
| Chapecó       | 258                            | 81,4        | 14                            | 4,4         | 41                            | 12,9        | 4         | 1,3       | 317           | 100,0        |
| Blumenau      | 780                            | 73,2        | 98                            | 9,2         | 185                           | 17,4        | 2         | ,2        | 1.065         | 100,0        |
| <b>Total</b>  | <b>15.043</b>                  | <b>69,7</b> | <b>2.985</b>                  | <b>13,8</b> | <b>3.494</b>                  | <b>16,2</b> | <b>64</b> | <b>,3</b> | <b>21.586</b> | <b>100,0</b> |

\*Número de dias concedidos conforme solicitado pelo médico assistente.

Fonte: SIGRH/DSAS/GECOB.

Tabela 17: LTS avaliada nas URSS da DSAS, segundo o parecer pericial, 2015.

| URSS          | Parecer pericial para LTS 2015 |             |                               |             |                               |             |           |           |               |              |
|---------------|--------------------------------|-------------|-------------------------------|-------------|-------------------------------|-------------|-----------|-----------|---------------|--------------|
|               | Concedido                      |             |                               |             |                               |             | Negado    |           | Total         |              |
|               | Integral*                      |             | Com aumento de número de dias |             | Com redução de número de dias |             |           |           |               |              |
|               | Quant.                         | % linha     | Quant.                        | % linha     | Quant.                        | % linha     | Quant.    | % linha   | Quant.        | % linha      |
| Florianópolis | 6.356                          | 63,9        | 1.983                         | 19,9        | 1.547                         | 15,6        | 59        | ,6        | 9.945         | 100,0        |
| Criciúma      | 2.076                          | 66,2        | 284                           | 9,1         | 770                           | 24,6        | 6         | ,2        | 3.136         | 100,0        |
| Itajaí        | 808                            | 77,1        | 55                            | 5,2         | 185                           | 17,7        |           |           | 1.048         | 100,0        |
| Joaçaba       | 825                            | 80,5        | 68                            | 6,6         | 130                           | 12,7        | 2         | ,2        | 1.025         | 100,0        |
| Joinville     | 2.360                          | 76,9        | 201                           | 6,5         | 506                           | 16,5        | 2         | ,1        | 3.069         | 100,0        |
| Lages         | 1.221                          | 85,1        | 122                           | 8,5         | 91                            | 6,4         |           |           | 1.434         | 100,0        |
| Chapecó       | 263                            | 78,7        | 28                            | 8,4         | 39                            | 11,7        | 4         | 1,2       | 334           | 100,0        |
| Blumenau      | 852                            | 75,0        | 102                           | 9,0         | 182                           | 16,0        |           |           | 1.136         | 100,0        |
| <b>Total</b>  | <b>14.762</b>                  | <b>69,9</b> | <b>2.843</b>                  | <b>13,5</b> | <b>3.449</b>                  | <b>16,3</b> | <b>73</b> | <b>,3</b> | <b>21.127</b> | <b>100,0</b> |

\*Número de dias concedidos conforme solicitado pelo médico assistente.

Fonte: SIGRH/DSAS/GECOB.

Tabela 18: LTS avaliada nas URSS da DSAS, segundo o parecer pericial, 2016.

| URSS          | Parecer pericial para LTS 2016 |             |                               |             |                               |             |            |           |               |              |
|---------------|--------------------------------|-------------|-------------------------------|-------------|-------------------------------|-------------|------------|-----------|---------------|--------------|
|               | Concedido                      |             |                               |             |                               |             | Negado     |           | Total         |              |
|               | Integral*                      |             | Com aumento de número de dias |             | Com redução de número de dias |             |            |           |               |              |
|               | Quant.                         | % linha     | Quant.                        | % linha     | Quant.                        | % linha     | Quant.     | % linha   | Quant.        | % linha      |
| Florianópolis | 6.490                          | 64,2        | 1.891                         | 18,7        | 1.660                         | 16,4        | 70         | ,7        | 10.111        | 100,0        |
| Criciúma      | 2.081                          | 62,8        | 318                           | 9,6         | 894                           | 27,0        | 19         | ,5        | 3.312         | 100,0        |
| Itajaí        | 855                            | 79,1        | 78                            | 7,2         | 148                           | 13,7        | 0          |           | 1.081         | 100,0        |
| Joaçaba       | 828                            | 79,3        | 73                            | 7,0         | 145                           | 13,7        | 1          | ,1        | 1.047         | 100,0        |
| Joinville     | 2.397                          | 76,9        | 200                           | 6,4         | 519                           | 16,7        | 2          | ,1        | 3.118         | 100,0        |
| Lages         | 1.356                          | 84,5        | 132                           | 8,2         | 117                           | 7,3         | 0          |           | 1.605         | 100,0        |
| Chapecó       | 273                            | 69,6        | 39                            | 9,9         | 69                            | 17,5        | 11         | 2,8       | 392           | 100,0        |
| Blumenau      | 816                            | 75,8        | 110                           | 10,2        | 151                           | 14,0        | 0          |           | 1.077         | 100,0        |
| <b>Total</b>  | <b>15.096</b>                  | <b>69,4</b> | <b>2.841</b>                  | <b>13,1</b> | <b>3.703</b>                  | <b>17,0</b> | <b>103</b> | <b>,5</b> | <b>21.743</b> | <b>100,0</b> |

\*Número de dias concedidos conforme solicitado pelo médico assistente.

Fonte: SIGRH/DSAS/GECOB.

## 2. BENEFÍCIOS CONCEDIDOS

A partir desse item, passaremos a discorrer sobre os benefícios concedidos aos servidores do Poder Executivo (Gabinete do Vice-Governador, Procuradoria Geral do Estado, secretarias de estado, agências regionais e outros órgãos que compõe as sociedades de economia mista, autarquias e fundações) que são atendidos nas USS/URSS do estado, vinculadas à Secretaria de Estado da Administração. Foram excluídos os dados do Ministério Público, Procuradoria Geral junto ao Tribunal de Contas e Defensoria Pública da União que serão tratados separadamente.

Na **tabela 19** foram totalizados os quantitativos de benefícios concedidos e os quantitativos de servidores beneficiados. Pela distribuição dos percentuais no período analisado, verifica-se que houve um acréscimo gradativo no número de concessões de benefícios, e um decréscimo no número de servidores beneficiados.

**Tabela 19:** Benefícios concedidos e servidores beneficiados, 2014 a 2016.

| Ano   | Benefícios concedidos |       | Servidores beneficiados |       |
|-------|-----------------------|-------|-------------------------|-------|
|       | Quant.                | %.    | Quant.                  | %.    |
| 2014  | 35.803                | 32,5  | 22.984                  | 33,9  |
| 2015  | 36.524                | 33,2  | 22.589                  | 33,3  |
| 2016  | 37.769                | 34,3  | 22.196                  | 32,8  |
| Total | 110.096               | 100,0 | 67.769                  | 100,0 |

Fonte: SIGRH/DSAS/GECOB.

### 2.1. Benefícios concedidos, segundo o órgão de lotação

Considerando a magnitude das concessões, o maior quantitativo foi procedente de clientes da SED (de 61 a 64%) e da SES (de 19 a 22%). Com percentuais variando de 2 a 5% surgiram a FCEE, a SSP e SJC. Os demais órgãos apresentaram percentuais menores que 2% para todos os anos (**gráfico 6**).

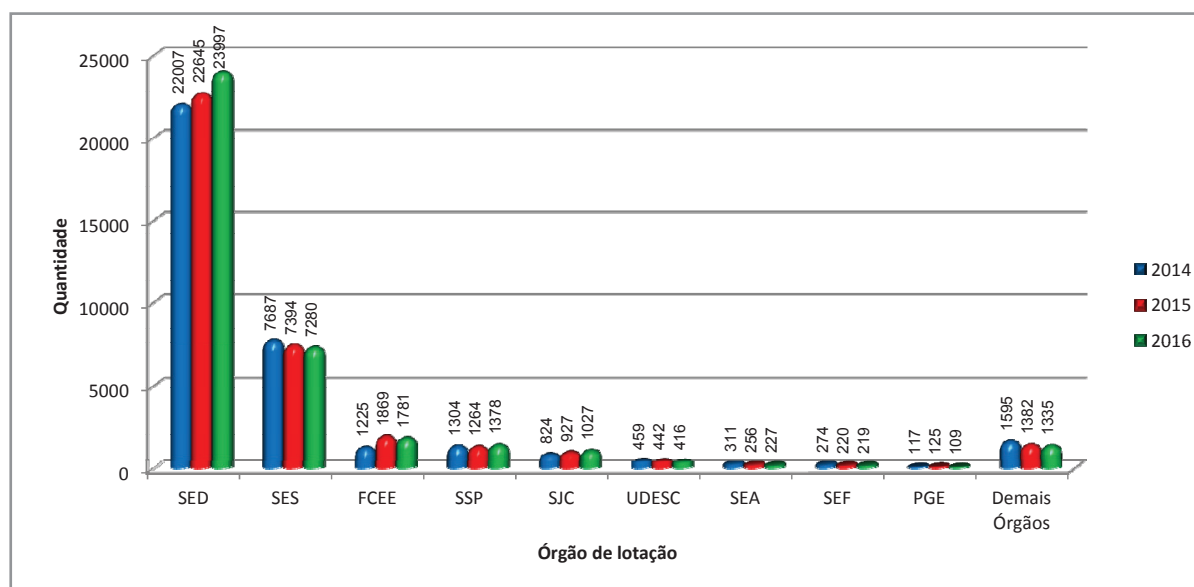

**Gráfico 6:** Benefícios concedidos, segundo o órgão de lotação, 2014 a 2016.

Legenda: Vide Lista de Siglas.

Fonte: SIGRH/DSAS/GECOB.



No **gráfico 7** estão representados os quantitativos de benefícios concedidos e servidores beneficiados, por **órgão de lotação**, dos anos de 2014 a 2016.

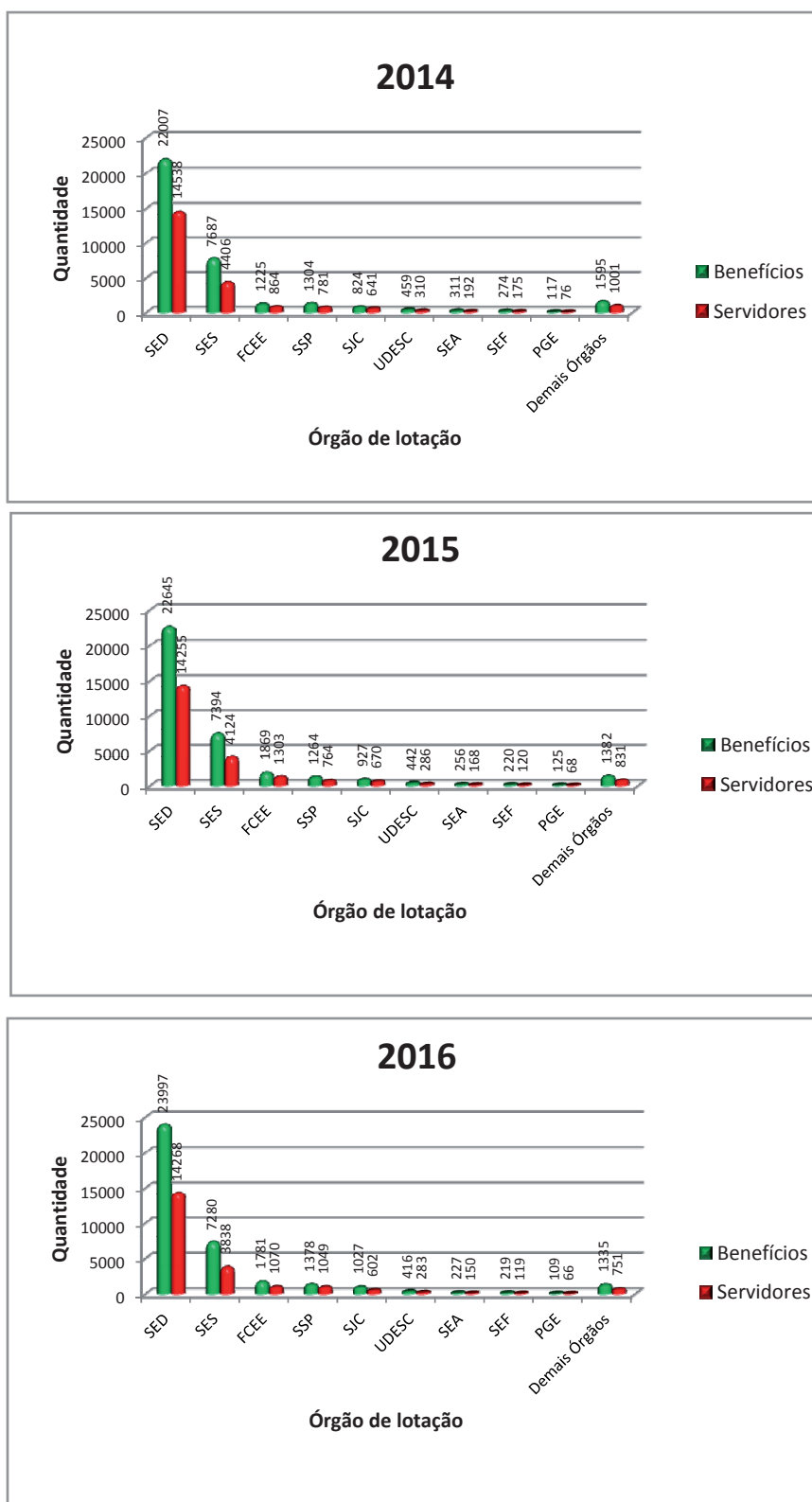

**Gráfico 7:** Benefícios concedidos e servidores beneficiados, segundo o órgão de lotação, 2014 a 2016.

**Legenda:** Vide Lista de Siglas.

**Fonte:** SIGRH/DSAS/GECOB.

Na sequência estão detalhados os respectivos quantitativos de benefícios concedidos e servidores beneficiados, segundo o órgão de lotação e tipo de benefício, referentes aos anos de 2014 a 2016 (tabela 20).

Tabela 20: Benefícios concedidos e servidores beneficiados, segundo o tipo de benefício e o órgão de lotação, 2014 a 2016.

| Sigla do órgão | Tipo de benefício | Benefícios concedidos X servidores beneficiados por órgão |                                   |                                 |                                   |                                 |                                   |
|----------------|-------------------|---|-----------------------------------|---------------------------------|-----------------------------------|---------------------------------|-----------------------------------|
|                |                   | 2014  |                                   | 2015                            |                                   | 2016                            |                                   |
|                |                   | Benefícios concedidos<br>Quant.                           | Servidores beneficiados<br>Quant. | Benefícios concedidos<br>Quant. | Servidores beneficiados<br>Quant. | Benefícios concedidos<br>Quant. | Servidores beneficiados<br>Quant. |
| SSP            | AD-15             |   |                                   | 1                               | 1                                 |                                 |                                   |
|                | AD-30             |   |                                   | 2                               | 2                                 |                                 |                                   |
|                | AIPREV/PEN        |   |                                   | 1                               | 1                                 | 1                               | 1                                 |
|                | AIPLANO           |   |                                   | 2                               | 2                                 |                                 |                                   |
|                | AIPROV            |   |                                   | 1                               | 1                                 |                                 |                                   |
|                | AQIF              |   |                                   | 1                               | 1                                 |                                 |                                   |
|                | AREVIAP           | 67  | 67                                | 2                               | 2                                 |                                 |                                   |
|                | CDI               | 8   | 8                                 | 6                               | 6                                 | 10                              | 10                                |
|                | PA                | 68  | 68                                | 68                              | 68                                | 507                             | 507                               |
|                | IIRF              |   |                                   |                                 |                                   | 1                               | 1                                 |
|                | IIRF/IIPREV       | 22  | 22                                | 44                              | 44                                | 23                              | 23                                |
|                | LTA               | 20  | 8                                 | 28                              | 13                                | 13                              | 9                                 |
|                | LRG               | 10  | 10                                | 16                              | 16                                | 13                              | 13                                |
|                | LTS               | 992   | 501                               | 971                             | 509                               | 654                             | 362                               |
|                | LTS IPC           |   |                                   | 1                               | 1                                 | 47                              | 24                                |
|                | LTF1/4            | 2   | 1                                 | 2                               | 1                                 |                                 |                                   |
|                | LTF               | 85  | 69                                | 71                              | 50                                | 47                              | 40                                |
|                | RD                | 25  | 22                                | 46                              | 45                                | 59                              | 56                                |
|                | RMS               | 1   | 1                                 |                                 |                                   | 1                               | 1                                 |
|                | RMF               | 3   | 3                                 |                                 |                                   |                                 |                                   |
| SM             |                   |   |                                   |                                 | 1                                 | 1                               |                                   |
| TIFD           | 1                 | 1   | 1                                 | 1                               | 1                                 | 1                               |                                   |
| <b>Total</b>   |                   | <b>1.304</b>  | <b>781</b>                        | <b>1.264</b>                    | <b>764</b>                        | <b>1.378</b>                    | <b>1.049</b>                      |
| DETER          | AD-15             | 2   | 1                                 |                                 |                                   |                                 |                                   |
|                | AREVIAP           | 3   | 3                                 |                                 |                                   |                                 |                                   |
|                | CDI               | 1   | 1                                 |                                 |                                   |                                 |                                   |
|                | PA                | 1   | 1                                 | 1                               | 1                                 |                                 |                                   |
|                | IIRF/IIPREV       | 2   | 2                                 |                                 |                                   | 1                               | 1                                 |
|                | LTS               | 39  | 16                                | 28                              | 15                                | 35                              | 12                                |
|                | LTF               | 5   | 4                                 | 4                               | 2                                 | 2                               | 1                                 |
| <b>Total</b>   |                   | <b>53</b>   | <b>29</b>                         | <b>33</b>                       | <b>18</b>                         | <b>38</b>                       | <b>14</b>                         |

Fonte: SIGRH/DSAS/GECOB. (Continua)

Tabela 20: (continuação) Benefícios concedidos e servidores beneficiados, segundo o tipo de benefício e o órgão de lotação, 2014 a 2016.

| Sigla do órgão | Tipo de benefício | Benefícios concedidos X servidores beneficiados por órgão |                         |                       |                         |                       |                         |
|----------------|-------------------|---|-------------------------|-----------------------|-------------------------|-----------------------|-------------------------|
|                |                   | 2014  |                         | 2015                  |                         | 2016                  |                         |
|                |                   | Benefícios concedidos                                     | Servidores beneficiados | Benefícios concedidos | Servidores beneficiados | Benefícios concedidos | Servidores beneficiados |
|                |                   | Quant.  | Quant.                  | Quant.                | Quant.                  | Quant.                | Quant.                  |
| APSF5          | AD-15             | 1   | 1                       | 2                     | 2                       |                       |                         |
|                | AREVIAP           | 3   | 3                       |                       |                         |                       |                         |
|                | CDI               | 1   | 1                       | 1                     | 1                       |                       |                         |
|                | LTA               | 1   | 1                       | 1                     | 1                       | 2                     | 1                       |
|                | LRG               | 1   | 1                       |                       |                         |                       |                         |
|                | LTS               | 56  | 27                      | 80                    | 33                      | 62                    | 28                      |
|                | LTF               | 8   | 8                       | 13                    | 6                       | 18                    | 14                      |
|                | RD                | 2   | 2                       | 2                     | 2                       | 2                     | 2                       |
|                | <b>Total</b>      | <b>73</b>   | <b>44</b>               | <b>99</b>             | <b>45</b>               | <b>84</b>             | <b>45</b>               |
| DEINFRA        | AIPREV/PEN        |   |                         | 1                     | 1                       | 2                     | 2                       |
|                | AREVIAP           | 9   | 9                       | 6                     | 6                       |                       |                         |
|                | CDI               | 5   | 5                       |                       |                         | 4                     | 4                       |
|                | PA                |   |                         | 5                     | 5                       | 3                     | 3                       |
|                | IIRF/IIPREV       | 10  | 10                      | 10                    | 10                      | 6                     | 6                       |
|                | LTS               | 143   | 61                      | 129                   | 53                      | 87                    | 46                      |
|                | LTF               | 8   | 6                       | 9                     | 3                       | 4                     | 3                       |
|                | <b>Total</b>      | <b>175</b>  | <b>91</b>               | <b>160</b>            | <b>78</b>               | <b>106</b>            | <b>64</b>               |
| IMETRO         | PA                | 2   | 2                       |                       |                         |                       |                         |
|                | LRG               |   |                         | 1                     | 1                       | 1                     | 1                       |
|                | LTS               | 49  | 26                      | 41                    | 21                      | 35                    | 18                      |
|                | LTF               | 5   | 5                       | 5                     | 2                       | 14                    | 6                       |
|                | RD                |   |                         | 1                     | 1                       |                       |                         |
|                | RMS               |   |                         |                       |                         | 1                     | 1                       |
|                | <b>Total</b>      | <b>56</b>   | <b>33</b>               | <b>48</b>             | <b>25</b>               | <b>51</b>             | <b>26</b>               |
| SAR            | AIPREV/PEN        |   |                         | 1                     | 1                       |                       |                         |
|                | AIPROV            |   |                         | 1                     | 1                       |                       |                         |
|                | AREVIAP           | 2   | 2                       |                       |                         |                       |                         |
|                | IIRF/IIPREV       | 1   | 1                       | 2                     | 2                       | 2                     | 2                       |
|                | LTS               | 4   | 2                       | 8                     | 4                       | 7                     | 4                       |
|                | LTF               | 1   | 1                       |                       |                         |                       |                         |
|                | <b>Total</b>      | <b>8</b>  | <b>6</b>                | <b>12</b>             | <b>8</b>                | <b>9</b>              | <b>6</b>                |

Fonte: SIGRH/DSAS/GECOB. (Continua)

**Tabela 20:** (continuação) Benefícios concedidos e servidores beneficiados, segundo o tipo de benefício e o órgão de lotação, 2014 a 2016.

| Sigla do órgão | Tipo de benefício | Benefícios concedidos X servidores beneficiados por órgão |                         |                       |                         |                       |                         |
|----------------|-------------------|---|-------------------------|-----------------------|-------------------------|-----------------------|-------------------------|
|                |                   | 2014  |                         | 2015                  |                         | 2016                  |                         |
|                |                   | Benefícios concedidos                                     | Servidores beneficiados | Benefícios concedidos | Servidores beneficiados | Benefícios concedidos | Servidores beneficiados |
|                |                   | Quant.  | Quant.                  | Quant.                | Quant.                  | Quant.                | Quant.                  |
| SES            | AD-MRES           | 2   | 2                       |                       |                         |                       |                         |
|                | AD-15             | 78  | 57                      | 52                    | 36                      | 126                   | 89                      |
|                | AD-30             |   |                         | 22                    | 21                      |                       |                         |
|                | AIIPREV/PEN       |   |                         | 2                     | 2                       | 3                     | 3                       |
|                | AIPLANO           | 1   | 1                       | 6                     | 6                       | 1                     | 1                       |
|                | AQIF              | 2   | 2                       | 1                     | 1                       |                       |                         |
|                | REVER AP          |   |                         |                       |                         | 1                     | 1                       |
|                | AREVIAP           | 2   | 2                       | 173                   | 173                     |                       |                         |
|                | CDI               | 69  | 69                      | 70                    | 70                      | 68                    | 68                      |
|                | PA                | 702   | 702                     | 185                   | 185                     | 41                    | 41                      |
|                | IIRF              |   |                         | 2                     | 2                       |                       |                         |
|                | IIRF/IIPREV       | 57  | 57                      | 57                    | 57                      | 45                    | 45                      |
|                | IIPREV            |   |                         | 2                     | 2                       | 1                     | 1                       |
|                | LTA               | 82  | 41                      | 117                   | 64                      | 89                    | 53                      |
|                | LRG               | 103   | 103                     | 110                   | 110                     | 96                    | 96                      |
|                | LTS               | 5.708   | 2.684                   | 5.695                 | 2.682                   | 5.803                 | 2.660                   |
|                | LTF1/4            |   |                         | 3                     | 3                       | 5                     | 2                       |
|                | LTF               | 681   | 500                     | 642                   | 465                     | 720                   | 508                     |
|                | RD                | 167   | 153                     | 229                   | 219                     | 256                   | 245                     |
|                | RMS               | 25  | 25                      | 15                    | 15                      | 15                    | 15                      |
| RMF            | 6                 | 6   | 1                       | 1                     | 2                       | 2                     |                         |
| SM             | 2                 | 2   | 5                       | 5                     | 5                       | 5                     |                         |
| TIFD           |                   |   | 5                       | 5                     | 3                       | 3                     |                         |
|                | <b>Total</b>      | <b>7.687</b>  | <b>4.406</b>            | <b>7.394</b>          | <b>4.124</b>            | <b>7.280</b>          | <b>3.838</b>            |

Fonte: SIGRH/DSAS/GECOB. (Continua)

Tabela 20: (continuação) Benefícios concedidos e servidores beneficiados, segundo o tipo de benefício e o órgão de lotação, 2014 a 2016.

| Sigla do órgão | Tipo de benefício | Benefícios concedidos X servidores beneficiados por órgão |                         |                       |                         |                       |                         |
|----------------|-------------------|---|-------------------------|-----------------------|-------------------------|-----------------------|-------------------------|
|                |                   | 2014  |                         | 2015                  |                         | 2016                  |                         |
|                |                   | Benefícios concedidos                                     | Servidores beneficiados | Benefícios concedidos | Servidores beneficiados | Benefícios concedidos | Servidores beneficiados |
|                |                   | Quant.  | Quant.                  | Quant.                | Quant.                  | Quant.                | Quant.                  |
| SEA            | AD-15             | 10  | 7                       | 4                     | 3                       | 8                     | 7                       |
|                | AD-30             |   |                         | 2                     | 2                       |                       |                         |
|                | AIIPREV/PEN       | 2   | 2                       | 1                     | 1                       | 1                     | 1                       |
|                | AIPLANO           | 1   | 1                       | 2                     | 2                       |                       |                         |
|                | AQIF              | 1   | 1                       |                       |                         |                       |                         |
|                | AREVIAP           |   |                         | 15                    | 15                      |                       |                         |
|                | CDI               | 2   | 2                       |                       |                         | 1                     | 1                       |
|                | PA                | 30  | 29                      | 4                     | 4                       | 1                     | 1                       |
|                | IIRF/IIPREV       | 12  | 12                      | 8                     | 8                       | 7                     | 7                       |
|                | LRG               |   |                         | 1                     | 1                       | 4                     | 4                       |
|                | LTS               | 222   | 114                     | 173                   | 97                      | 175                   | 105                     |
|                | LTF1/4            | 1   | 1                       |                       |                         |                       |                         |
|                | LTF               | 30  | 23                      | 46                    | 35                      | 27                    | 21                      |
|                | RD                |   |                         |                       |                         | 1                     | 1                       |
|                | TIFD              |   |                         |                       |                         | 2                     | 2                       |
|                | <b>Total</b>      | <b>311</b>  | <b>192</b>              | <b>256</b>            | <b>168</b>              | <b>227</b>            | <b>150</b>              |
| IPREV          | AD-15             | 20  | 10                      | 15                    | 10                      | 18                    | 6                       |
|                | AD-30             |   |                         | 2                     | 2                       |                       |                         |
|                | AREVIAP           | 11  | 11                      |                       |                         |                       |                         |
|                | CDI               |   |                         |                       |                         | 2                     | 2                       |
|                | PA                | 6   | 6                       |                       |                         |                       |                         |
|                | IIRF/IIPREV       | 7   | 7                       | 7                     | 7                       | 2                     | 2                       |
|                | LTA               | 1   | 1                       | 3                     | 1                       |                       |                         |
|                | LRG               | 1   | 1                       | 1                     | 1                       | 1                     | 1                       |
|                | LTS               | 74  | 39                      | 77                    | 43                      | 58                    | 32                      |
|                | LTF               | 10  | 8                       | 11                    | 8                       | 11                    | 8                       |
|                | SM                | 1   | 1                       |                       |                         |                       |                         |
|                | <b>Total</b>      | <b>131</b>  | <b>84</b>               | <b>116</b>            | <b>72</b>               | <b>92</b>             | <b>51</b>               |
| ADPEN          | IIRF/IIPREV       | 2   | 2                       |                       |                         |                       |                         |
|                | TIFD              |   |                         |                       |                         | 2                     | 2                       |
|                | <b>Total</b>      | <b>2</b>  | <b>2</b>                |                       |                         | <b>2</b>              | <b>2</b>                |

Fonte: SIGRH/DSAS/GECOB. (Continua)

Tabela 20: (continuação) Benefícios concedidos e servidores beneficiados, segundo o tipo de benefício e o órgão de lotação, 2014 a 2016.

| Sigla do órgão | Tipo de benefício | Benefícios concedidos X servidores beneficiados por órgão |                         |                       |                         |                       |                         |
|----------------|-------------------|---|-------------------------|-----------------------|-------------------------|-----------------------|-------------------------|
|                |                   | 2014  |                         | 2015                  |                         | 2016                  |                         |
|                |                   | Benefícios concedidos                                     | Servidores beneficiados | Benefícios concedidos | Servidores beneficiados | Benefícios concedidos | Servidores beneficiados |
|                |                   | Quant.  | Quant.                  | Quant.                | Quant.                  | Quant.                | Quant.                  |
| SOL            | AD-15             | 1   | 1                       | 4                     | 4                       | 8                     | 6                       |
|                | AD-30             |   |                         | 3                     | 3                       |                       |                         |
|                | LRG               |   |                         | 1                     | 1                       |                       |                         |
|                | LTS               | 32  | 18                      | 25                    | 15                      | 25                    | 6                       |
|                | LTF               | 2   | 2                       | 2                     | 2                       | 4                     | 2                       |
|                | SM                |   |                         | 1                     | 1                       |                       |                         |
|                | <b>Total</b>      | <b>35</b>   | <b>21</b>               | <b>36</b>             | <b>26</b>               | <b>37</b>             | <b>14</b>               |
| JUCESSC        | AD-15             | 2   | 2                       | 1                     | 1                       |                       |                         |
|                | CDI               | 1   | 1                       |                       |                         |                       |                         |
|                | PA                | 4   | 4                       | 4                     | 4                       | 1                     | 1                       |
|                | IIRF/IIPREV       |   |                         | 1                     | 1                       |                       |                         |
|                | LRG               |   |                         | 1                     | 1                       | 1                     | 1                       |
|                | LTS               | 8   | 5                       | 7                     | 5                       | 6                     | 5                       |
|                | LTF               |   |                         |                       |                         | 2                     | 2                       |
| <b>Total</b>   | <b>15</b>         | <b>12</b>   | <b>14</b>               | <b>12</b>             | <b>10</b>               | <b>9</b>              |                         |
| FCC            | AD-15             | 1   | 1                       |                       |                         | 4                     | 3                       |
|                | AREVIAP           | 7   | 7                       |                       |                         |                       |                         |
|                | CDI               |   |                         | 1                     | 1                       |                       |                         |
|                | PA                | 8   | 8                       |                       |                         |                       |                         |
|                | IIRF/IIPREV       |   |                         | 1                     | 1                       |                       |                         |
|                | LRG               | 2   | 2                       | 1                     | 1                       |                       |                         |
|                | LTS               | 48  | 19                      | 43                    | 26                      | 33                    | 20                      |
|                | LTF               | 8   | 7                       | 8                     | 4                       | 9                     | 4                       |
|                | RD                | 1   | 1                       |                       |                         |                       |                         |
| <b>Total</b>   | <b>75</b>         | <b>45</b>   | <b>54</b>               | <b>33</b>             | <b>46</b>               | <b>27</b>             |                         |
| AGESC          | AD-15             | 1   | 1                       |                       |                         |                       |                         |
|                | PA                | 1   | 1                       |                       |                         | 1                     | 1                       |
|                | LTA               |   |                         | 2                     | 1                       | 1                     | 1                       |
|                | LRG               | 1   | 1                       |                       |                         |                       |                         |
|                | LTS               | 1   | 1                       | 6                     | 4                       | 3                     | 3                       |
|                | LTF               | 2   | 1                       | 8                     | 5                       |                       |                         |
|                | <b>Total</b>      | <b>6</b>  | <b>5</b>                | <b>16</b>             | <b>10</b>               | <b>5</b>              | <b>5</b>                |

Fonte: SIGRH/DSAS/GECOB. (Continua)

**Tabela 20:** (continuação) Benefícios concedidos e servidores beneficiados, segundo o tipo de benefício e o órgão de lotação, 2014 a 2016.

| Sigla do órgão | Tipo de benefício | Benefícios concedidos X servidores beneficiados por órgão |                         |                       |                         |                       |                         |
|----------------|-------------------|---|-------------------------|-----------------------|-------------------------|-----------------------|-------------------------|
|                |                   | 2014  |                         | 2015                  |                         | 2016                  |                         |
|                |                   | Benefícios concedidos                                     | Servidores beneficiados | Benefícios concedidos | Servidores beneficiados | Benefícios concedidos | Servidores beneficiados |
|                |                   | Quant.  | Quant.                  | Quant.                | Quant.                  | Quant.                | Quant.                  |
| SED            | AD-15             | 3.719   | 2.930                   | 4.960                 | 3.491                   | 7.988                 | 5.183                   |
|                | AD-30             |   |                         | 2.078                 | 1.612                   | 7                     | 7                       |
|                | AIPREV/PEN        | 7   | 7                       | 3                     | 3                       | 4                     | 4                       |
|                | AIPLANO           |   |                         | 5                     | 5                       | 4                     | 4                       |
|                | AQIF              |   |                         | 1                     | 1                       |                       |                         |
|                | REVER AP          | 1   | 1                       |                       |                         |                       |                         |
|                | CDI               | 70  | 70                      | 87                    | 87                      | 80                    | 80                      |
|                | PA                | 2.536   | 2.531                   | 23                    | 23                      | 3                     | 3                       |
|                | IIRF              | 75  | 75                      | 73                    | 73                      | 2                     | 2                       |
|                | IIRF/IIPREV       | 38  | 38                      | 112                   | 112                     | 94                    | 94                      |
|                | IIPREV            | 59  | 59                      | 114                   | 114                     |                       |                         |
|                | LTA               | 27  | 12                      | 23                    | 13                      | 11                    | 6                       |
|                | LRG               | 240   | 240                     | 227                   | 227                     | 177                   | 177                     |
|                | LTS               | 11.995  | 5.895                   | 11.564                | 5.689                   | 11.971                | 5.661                   |
|                | LTF1/4            | 5   | 3                       | 4                     | 2                       | 2                     | 2                       |
|                | LTF               | 1.455   | 1.014                   | 1.402                 | 964                     | 1.476                 | 991                     |
|                | RD                | 1.324   | 1.208                   | 1.338                 | 1.209                   | 1.482                 | 1.361                   |
|                | RMS               | 97  | 97                      | 155                   | 154                     | 116                   | 113                     |
|                | RMF               | 21  | 21                      | 45                    | 45                      | 29                    | 29                      |
|                | SM                | 329   | 328                     | 418                   | 418                     | 545                   | 545                     |
| TIFD           | 9                 | 9   | 13                      | 13                    | 6                       | 6                     |                         |
|                | <b>Total</b>      | <b>22.007</b>   | <b>14.538</b>           | <b>22.645</b>         | <b>14.255</b>           | <b>23.997</b>         | <b>14.268</b>           |

Fonte: SIGRH/DSAS/GECOB. (Continua)

Tabela 20: (continuação) Benefícios concedidos e servidores beneficiados, segundo o tipo de benefício e o órgão de lotação, 2014 a 2016.

| Sigla do órgão | Tipo de benefício | Benefícios concedidos X servidores beneficiados por órgão |                         |                       |                         |                       |                         |
|----------------|-------------------|---|-------------------------|-----------------------|-------------------------|-----------------------|-------------------------|
|                |                   | 2014  |                         | 2015                  |                         | 2016                  |                         |
|                |                   | Benefícios concedidos                                     | Servidores beneficiados | Benefícios concedidos | Servidores beneficiados | Benefícios concedidos | Servidores beneficiados |
|                |                   | Quant.  | Quant.                  | Quant.                | Quant.                  | Quant.                | Quant.                  |
| FCEE           | AD-15             | 585   | 447                     | 789                   | 492                     | 1.001                 | 597                     |
|                | AD-30             |   |                         | 251                   | 195                     |                       |                         |
|                | AIPLANO           |   |                         | 2                     | 2                       |                       |                         |
|                | AFP               | 3   | 3                       |                       |                         |                       |                         |
|                | AREVIAP           |   |                         | 12                    | 11                      |                       |                         |
|                | CDI               | 3   | 3                       |                       |                         | 4                     | 4                       |
|                | PA                | 36  | 36                      | 197                   | 196                     | 23                    | 23                      |
|                | IIRF/IIPREV       | 2   | 2                       | 8                     | 8                       | 1                     | 1                       |
|                | LTA               | 5   | 4                       | 3                     | 2                       | 7                     | 4                       |
|                | LRG               | 15  | 15                      | 15                    | 15                      | 7                     | 7                       |
|                | LTS               | 418   | 212                     | 414                   | 232                     | 541                   | 266                     |
|                | LTF               | 47  | 38                      | 78                    | 54                      | 99                    | 71                      |
|                | RD                | 39  | 32                      | 37                    | 33                      | 35                    | 34                      |
|                | RMS               | 6   | 6                       | 2                     | 2                       | 5                     | 5                       |
|                | RMF               | 1   | 1                       | 3                     | 3                       | 3                     | 3                       |
|                | SM                | 64  | 64                      | 58                    | 58                      | 55                    | 55                      |
|                | TIFD              | 1   | 1                       |                       |                         |                       |                         |
| <b>Total</b>   | <b>1.225</b>      | <b>864</b>  | <b>1.869</b>            | <b>1.303</b>          | <b>1.781</b>            | <b>1.070</b>          |                         |
| UDESC          | AD-15             | 12  | 11                      | 12                    | 10                      | 11                    | 10                      |
|                | AD-30             |   |                         | 5                     | 4                       |                       |                         |
|                | AIPREV/PEN        |   |                         | 1                     | 1                       |                       |                         |
|                | AREVIAP           |   |                         | 16                    | 16                      |                       |                         |
|                | CDI               | 6   | 6                       | 4                     | 4                       | 2                     | 2                       |
|                | PA                | 80  | 80                      | 36                    | 36                      | 32                    | 32                      |
|                | IIRF/IIPREV       | 7   | 7                       | 8                     | 8                       | 3                     | 3                       |
|                | LTA               | 2   | 1                       | 2                     | 2                       |                       |                         |
|                | LRG               | 8   | 8                       | 5                     | 5                       | 7                     | 7                       |
|                | LTS               | 287   | 154                     | 284                   | 152                     | 284                   | 170                     |
|                | LTF1/4            |   |                         |                       |                         | 1                     | 1                       |
|                | LTF               | 50  | 36                      | 59                    | 38                      | 61                    | 43                      |
|                | RD                | 5   | 5                       | 7                     | 7                       | 9                     | 9                       |
|                | RMS               |   |                         |                       |                         | 3                     | 3                       |
|                | SM                | 2   | 2                       | 2                     | 2                       | 3                     | 3                       |
| TIFD           |                   |   | 1                       | 1                     |                         |                       |                         |
| <b>Total</b>   | <b>459</b>        | <b>310</b>  | <b>442</b>              | <b>286</b>            | <b>416</b>              | <b>283</b>            |                         |

Fonte: SIGRH/DSAS/GECOB. (Continua)



Tabela 20: (continuação) Benefícios concedidos e servidores beneficiados, segundo o tipo de benefício e o órgão de lotação, 2014 a 2016.

| Sigla do órgão            | Tipo de benefício | Benefícios concedidos X servidores beneficiados por órgão |                         |                       |                         |                       |                         |
|---------------------------|-------------------|---|-------------------------|-----------------------|-------------------------|-----------------------|-------------------------|
|                           |                   | 2014  |                         | 2015                  |                         | 2016                  |                         |
|                           |                   | Benefícios concedidos                                     | Servidores beneficiados | Benefícios concedidos | Servidores beneficiados | Benefícios concedidos | Servidores beneficiados |
|                           |                   | Quant.  | Quant.                  | Quant.                | Quant.                  | Quant.                | Quant.                  |
| FESPORTE                  | AD-15             |   |                         | 2                     | 1                       | 2                     | 2                       |
|                           | AD-30             |   |                         | 1                     | 1                       |                       |                         |
|                           | LTA               |   |                         |                       |                         | 3                     | 1                       |
|                           | LTS               | 8   | 5                       | 4                     | 2                       | 3                     | 2                       |
|                           | LTF               |   |                         | 1                     | 1                       |                       |                         |
|                           | <b>Total</b>      | <b>8</b>  | <b>5</b>                | <b>8</b>              | <b>5</b>                | <b>8</b>              | <b>5</b>                |
| PGE                       | AD-15             | 1   | 1                       | 2                     | 2                       |                       |                         |
|                           | AIIPREV/PEN       | 1   | 1                       | 1                     | 1                       |                       |                         |
|                           | AIPLANO           |   |                         |                       |                         | 1                     | 1                       |
|                           | AQIF              |   |                         |                       |                         | 1                     | 1                       |
|                           | AREVIAP           | 10  | 10                      |                       |                         |                       |                         |
|                           | CDI               |   |                         | 1                     | 1                       |                       |                         |
|                           | PA                | 6   | 6                       |                       |                         |                       |                         |
|                           | IIRF/IIPREV       | 2   | 2                       | 1                     | 1                       | 2                     | 2                       |
|                           | LRG               | 5   | 5                       | 2                     | 2                       | 2                     | 2                       |
|                           | LTS               | 77  | 38                      | 109                   | 53                      | 88                    | 46                      |
|                           | LTF               | 13  | 11                      | 8                     | 7                       | 13                    | 12                      |
|                           | RD                | 2   | 2                       |                       |                         | 2                     | 2                       |
|                           | RMS               |   |                         | 1                     | 1                       |                       |                         |
| <b>Total</b>              | <b>117</b>        | <b>76</b>   | <b>125</b>              | <b>68</b>             | <b>109</b>              | <b>66</b>             |                         |
| SEC                       | AD-15             | 1   | 1                       |                       |                         |                       |                         |
|                           | AREVIAP           | 3   | 3                       |                       |                         |                       |                         |
|                           | LTS               | 4   | 2                       |                       |                         | 3                     | 1                       |
|                           | <b>Total</b>      | <b>8</b>  | <b>6</b>                |                       |                         | <b>3</b>              | <b>1</b>                |
| ADR SÃO MIGUEL DO OESTE   | LTS               | 7   | 5                       | 4                     | 3                       | 7                     | 5                       |
|                           | LTF               | 3   | 1                       |                       |                         |                       |                         |
|                           | <b>Total</b>      | <b>10</b>   | <b>6</b>                | <b>4</b>              | <b>3</b>                | <b>7</b>              | <b>5</b>                |
| ADR MARAVILHA             | AD-15             |   |                         | 1                     | 1                       | 2                     | 2                       |
|                           | LTS               | 7   | 4                       | 4                     | 3                       | 9                     | 7                       |
|                           | LTF               | 3   | 1                       |                       |                         |                       |                         |
|                           | <b>Total</b>      | <b>10</b>   | <b>5</b>                | <b>5</b>              | <b>4</b>                | <b>11</b>             | <b>9</b>                |
| ADR SÃO LOURENÇO DO OESTE | AD-15             |   |                         | 1                     | 1                       |                       |                         |
|                           | LTS               | 5   | 5                       | 8                     | 6                       | 6                     | 4                       |
|                           | LTF               | 2   | 2                       | 1                     | 1                       | 2                     | 1                       |
|                           | <b>Total</b>      | <b>7</b>  | <b>7</b>                | <b>10</b>             | <b>8</b>                | <b>8</b>              | <b>5</b>                |

Fonte: SIGRH/DSAS/GECOB. (Continua)

Tabela 20: (continuação) Benefícios concedidos e servidores beneficiados, segundo o tipo de benefício e o órgão de lotação, 2014 a 2016.

| Sigla do órgão         | Tipo de benefício | Benefícios concedidos X servidores beneficiados por órgão |                                   |                                 |                                   |                                 |                                   |
|------------------------|-------------------|---|-----------------------------------|---------------------------------|-----------------------------------|---------------------------------|-----------------------------------|
|                        |                   | 2014  |                                   | 2015                            |                                   | 2016                            |                                   |
|                        |                   | Benefícios concedidos<br>Quant.                           | Servidores beneficiados<br>Quant. | Benefícios concedidos<br>Quant. | Servidores beneficiados<br>Quant. | Benefícios concedidos<br>Quant. | Servidores beneficiados<br>Quant. |
| ADR<br>CHAPECÓ         | AD-15             | 3   | 3                                 |                                 |                                   |                                 |                                   |
|                        | LRG               |   |                                   | 1                               | 1                                 |                                 |                                   |
|                        | LTS               | 12  | 7                                 | 9                               | 7                                 | 25                              | 12                                |
|                        | LTF               | 9   | 5                                 |                                 |                                   | 2                               | 2                                 |
|                        | SM                | 1   | 1                                 |                                 |                                   |                                 |                                   |
|                        | <b>Total</b>      | <b>25</b>   | <b>17</b>                         | <b>10</b>                       | <b>8</b>                          | <b>27</b>                       | <b>14</b>                         |
| ADR<br>XANXERÊ         | AD-15             | 2   | 1                                 |                                 |                                   | 4                               | 2                                 |
|                        | LTS               | 3   | 3                                 | 11                              | 8                                 | 8                               | 5                                 |
|                        | LTF               | 1   | 1                                 | 1                               | 1                                 |                                 |                                   |
|                        | <b>Total</b>      | <b>6</b>  | <b>5</b>                          | <b>12</b>                       | <b>9</b>                          | <b>12</b>                       | <b>7</b>                          |
| ADR<br>CONCÓRDIA       | AD-15             | 2   | 2                                 |                                 |                                   | 5                               | 3                                 |
|                        | AD-30             |   |                                   | 1                               | 1                                 |                                 |                                   |
|                        | IIRF/IIPREV       |   |                                   | 1                               | 1                                 |                                 |                                   |
|                        | LTS               | 1   | 1                                 | 2                               | 2                                 | 1                               | 1                                 |
|                        | LTF               | 2   | 1                                 |                                 |                                   | 1                               | 1                                 |
|                        | <b>Total</b>      | <b>5</b>  | <b>4</b>                          | <b>4</b>                        | <b>4</b>                          | <b>7</b>                        | <b>5</b>                          |
| ADR<br>JOAÇABA         | AD-15             |   |                                   | 1                               | 1                                 |                                 |                                   |
|                        | IIRF              | 1   | 1                                 |                                 |                                   |                                 |                                   |
|                        | IIRF/IIPREV       |   |                                   |                                 |                                   | 1                               | 1                                 |
|                        | IIPREV            | 1   | 1                                 |                                 |                                   |                                 |                                   |
|                        | LRG               | 1   | 1                                 |                                 |                                   |                                 |                                   |
|                        | LTS               | 15  | 11                                | 11                              | 6                                 | 5                               | 3                                 |
|                        | LTF               | 8   | 4                                 | 1                               | 1                                 | 3                               | 2                                 |
| <b>Total</b>           | <b>26</b>         | <b>18</b>   | <b>13</b>                         | <b>8</b>                        | <b>9</b>                          | <b>6</b>                        |                                   |
| ADR<br>CAMPOS<br>NOVOS | LTS               | 7   | 3                                 | 14                              | 7                                 | 3                               | 3                                 |
|                        | LTF               |   |                                   | 1                               | 1                                 | 1                               | 1                                 |
|                        | <b>Total</b>      | <b>7</b>  | <b>3</b>                          | <b>15</b>                       | <b>8</b>                          | <b>4</b>                        | <b>4</b>                          |
| ADR<br>VIDEIRA         | LTS               | 5   | 1                                 |                                 |                                   | 2                               | 2                                 |
|                        | LTF               | 1   | 1                                 |                                 |                                   | 1                               | 1                                 |
|                        | RD                |   |                                   | 1                               | 1                                 | 1                               | 1                                 |
|                        | <b>Total</b>      | <b>6</b>  | <b>2</b>                          | <b>1</b>                        | <b>1</b>                          | <b>4</b>                        | <b>4</b>                          |

Fonte: SIGRH/DSAS/GECOB. (Continua)

Tabela 20: (continuação) Benefícios concedidos e servidores beneficiados, segundo o tipo de benefício e o órgão de lotação, 2014 a 2016.

| Sigla do órgão     | Tipo de benefício | Benefícios concedidos X servidores beneficiados por órgão |                                   |                                 |                                   |                                 |                                   |
|--------------------|-------------------|---|-----------------------------------|---------------------------------|-----------------------------------|---------------------------------|-----------------------------------|
|                    |                   | 2014  |                                   | 2015                            |                                   | 2016                            |                                   |
|                    |                   | Benefícios concedidos<br>Quant.                           | Servidores beneficiados<br>Quant. | Benefícios concedidos<br>Quant. | Servidores beneficiados<br>Quant. | Benefícios concedidos<br>Quant. | Servidores beneficiados<br>Quant. |
| ADR<br>CAÇADOR     | AD-15             | 1   | 1                                 |                                 |                                   | 1                               | 1                                 |
|                    | LRG               |   |                                   | 1                               | 1                                 |                                 |                                   |
|                    | LTS               | 9   | 7                                 | 6                               | 6                                 | 4                               | 3                                 |
|                    | LTF               | 1   | 1                                 | 1                               | 1                                 | 2                               | 2                                 |
|                    | <b>Total</b>      | <b>11</b>   | <b>9</b>                          | <b>8</b>                        | <b>8</b>                          | <b>7</b>                        | <b>6</b>                          |
| ADR<br>CURITIBANOS | AD-15             |   |                                   |                                 |                                   | 2                               | 1                                 |
|                    | LTS               | 14  | 8                                 | 9                               | 4                                 | 7                               | 4                                 |
|                    | LTF               | 5   | 3                                 | 5                               | 4                                 |                                 |                                   |
|                    | <b>Total</b>      | <b>19</b>   | <b>11</b>                         | <b>14</b>                       | <b>8</b>                          | <b>9</b>                        | <b>5</b>                          |
| ADR RIO DO<br>SUL  | CDI               |   |                                   |                                 |                                   | 1                               | 1                                 |
|                    | PA                | 1   | 1                                 |                                 |                                   |                                 |                                   |
|                    | LTS               | 15  | 6                                 | 5                               | 4                                 | 4                               | 3                                 |
|                    | LTF               | 3   | 2                                 | 1                               | 1                                 | 4                               | 2                                 |
|                    | <b>Total</b>      | <b>19</b>   | <b>9</b>                          | <b>6</b>                        | <b>5</b>                          | <b>9</b>                        | <b>6</b>                          |
| ADR<br>ITUPORANGA  | AD-15             | 1   | 1                                 | 1                               | 1                                 |                                 |                                   |
|                    | IIRF/IIPREV       | 1   | 1                                 | 1                               | 1                                 |                                 |                                   |
|                    | LTS               | 12  | 2                                 | 5                               | 4                                 | 15                              | 3                                 |
|                    | LTF               | 3   | 2                                 | 2                               | 2                                 | 2                               | 1                                 |
|                    | <b>Total</b>      | <b>17</b>   | <b>6</b>                          | <b>9</b>                        | <b>8</b>                          | <b>17</b>                       | <b>4</b>                          |
| ADR<br>IBIRAMA     | AD-15             |   |                                   |                                 |                                   | 1                               | 1                                 |
|                    | IIRF/IIPREV       | 1   | 1                                 |                                 |                                   |                                 |                                   |
|                    | LTS               | 12  | 6                                 | 6                               | 4                                 | 1                               | 1                                 |
|                    | LTF               |   |                                   | 6                               | 2                                 | 10                              | 2                                 |
|                    | <b>Total</b>      | <b>13</b>   | <b>7</b>                          | <b>12</b>                       | <b>6</b>                          | <b>12</b>                       | <b>4</b>                          |
| ADR<br>BLUMENAU    | AD-15             | 2   | 2                                 |                                 |                                   |                                 |                                   |
|                    | LRG               |   |                                   |                                 |                                   | 1                               | 1                                 |
|                    | LTS               | 13  | 9                                 | 7                               | 4                                 | 14                              | 7                                 |
|                    | LTF               | 3   | 1                                 | 2                               | 1                                 | 1                               | 1                                 |
|                    | <b>Total</b>      | <b>18</b>   | <b>12</b>                         | <b>9</b>                        | <b>5</b>                          | <b>16</b>                       | <b>9</b>                          |
| ADR<br>BRUSQUE     | CDI               |   |                                   |                                 |                                   | 1                               | 1                                 |
|                    | LRG               |   |                                   |                                 |                                   | 1                               | 1                                 |
|                    | LTS               | 14  | 5                                 | 15                              | 9                                 | 13                              | 8                                 |
|                    | LTF               | 1   | 1                                 | 1                               | 1                                 | 1                               | 1                                 |
|                    | <b>Total</b>      | <b>15</b>   | <b>6</b>                          | <b>16</b>                       | <b>10</b>                         | <b>16</b>                       | <b>11</b>                         |

Fonte: SIGRH/DSAS/GECOB. (Continua)

Tabela 20: (continuação) Benefícios concedidos e servidores beneficiados, segundo o tipo de benefício e o órgão de lotação, 2014 a 2016.

| Sigla do órgão    | Tipo de benefício | Benefícios concedidos X servidores beneficiados por órgão |                                   |                                 |                                   |                                 |                                   |
|-------------------|-------------------|---|-----------------------------------|---------------------------------|-----------------------------------|---------------------------------|-----------------------------------|
|                   |                   | 2014  |                                   | 2015                            |                                   | 2016                            |                                   |
|                   |                   | Benefícios concedidos<br>Quant.                           | Servidores beneficiados<br>Quant. | Benefícios concedidos<br>Quant. | Servidores beneficiados<br>Quant. | Benefícios concedidos<br>Quant. | Servidores beneficiados<br>Quant. |
| ADR ITAJAÍ        | AD-15             |   |                                   | 1                               | 1                                 | 14                              | 5                                 |
|                   | PA                | 1   | 1                                 |                                 |                                   |                                 |                                   |
|                   | LTS               | 33  | 17                                | 28                              | 12                                | 31                              | 19                                |
|                   | LTF               | 2   | 2                                 | 1                               | 1                                 | 2                               | 2                                 |
|                   | <b>Total</b>      | <b>36</b>   | <b>20</b>                         | <b>30</b>                       | <b>14</b>                         | <b>47</b>                       | <b>26</b>                         |
| ADR GRANDE Fpolis | AD-15             | 2   | 1                                 |                                 |                                   |                                 |                                   |
|                   | <b>Total</b>      | <b>2</b>  | <b>1</b>                          |                                 |                                   |                                 |                                   |
| ADR LAGUNA        | IIRF              | 1   | 1                                 |                                 |                                   |                                 |                                   |
|                   | IIPREV            | 1   | 1                                 |                                 |                                   |                                 |                                   |
|                   | LTS               | 21  | 9                                 | 25                              | 12                                | 40                              | 12                                |
|                   | LTF               | 3   | 2                                 | 1                               | 1                                 | 2                               | 2                                 |
|                   | <b>Total</b>      | <b>26</b>   | <b>13</b>                         | <b>26</b>                       | <b>13</b>                         | <b>42</b>                       | <b>14</b>                         |
| ADR TUBARÃO       | AD-15             | 2   | 2                                 |                                 |                                   |                                 |                                   |
|                   | PA                | 1   | 1                                 |                                 |                                   |                                 |                                   |
|                   | IIRF              | 1   | 1                                 |                                 |                                   |                                 |                                   |
|                   | IIPREV            | 1   | 1                                 |                                 |                                   |                                 |                                   |
|                   | LTS               | 12  | 9                                 | 30                              | 16                                | 28                              | 17                                |
|                   | LTF               | 6   | 4                                 | 4                               | 2                                 | 5                               | 4                                 |
|                   | <b>Total</b>      | <b>23</b>   | <b>18</b>                         | <b>34</b>                       | <b>18</b>                         | <b>33</b>                       | <b>21</b>                         |
| ADR CRICIÚMA      | AD-15             | 3   | 3                                 | 1                               | 1                                 | 3                               | 2                                 |
|                   | CDI               | 1   | 1                                 |                                 |                                   |                                 |                                   |
|                   | LTS               | 23  | 14                                | 23                              | 12                                | 22                              | 13                                |
|                   | LTF               | 5   | 5                                 | 2                               | 2                                 | 7                               | 5                                 |
|                   | <b>Total</b>      | <b>32</b>   | <b>23</b>                         | <b>26</b>                       | <b>15</b>                         | <b>32</b>                       | <b>20</b>                         |
| ADR ARARANGUÁ     | AD-15             | 1   | 1                                 | 2                               | 2                                 | 4                               | 2                                 |
|                   | PA                |   |                                   | 1                               | 1                                 |                                 |                                   |
|                   | LTS               | 26  | 13                                | 21                              | 10                                | 28                              | 11                                |
|                   | LTF               |   |                                   | 1                               | 1                                 | 1                               | 1                                 |
|                   | <b>Total</b>      | <b>27</b>   | <b>14</b>                         | <b>25</b>                       | <b>14</b>                         | <b>33</b>                       | <b>14</b>                         |
| ADR JOINVILLE     | AD-15             | 2   | 1                                 | 2                               | 2                                 | 1                               | 1                                 |
|                   | LRG               | 1   | 1                                 |                                 |                                   |                                 |                                   |
|                   | LTS               | 12  | 6                                 | 22                              | 8                                 | 37                              | 11                                |
|                   | LTF               | 1   | 1                                 | 7                               | 7                                 | 3                               | 3                                 |
|                   | <b>Total</b>      | <b>16</b>   | <b>9</b>                          | <b>31</b>                       | <b>17</b>                         | <b>41</b>                       | <b>15</b>                         |

Fonte: SIGRH/DSAS/GECOB. (Continua)

**Tabela 20:** (continuação) Benefícios concedidos e servidores beneficiados, segundo o tipo de benefício e o órgão de lotação, 2014 a 2016.

| Sigla do órgão         | Tipo de benefício | Benefícios concedidos X servidores beneficiados por órgão |                         |                       |                         |                       |                         |
|------------------------|-------------------|---|-------------------------|-----------------------|-------------------------|-----------------------|-------------------------|
|                        |                   | 2014  |                         | 2015                  |                         | 2016                  |                         |
|                        |                   | Benefícios concedidos                                     | Servidores beneficiados | Benefícios concedidos | Servidores beneficiados | Benefícios concedidos | Servidores beneficiados |
|                        |                   | Quant.  | Quant.                  | Quant.                | Quant.                  | Quant.                | Quant.                  |
| ADR JARAGUÁ DO SUL     | AD-15             | 3   | 2                       |                       |                         | 1                     | 1                       |
|                        | CDI               |   |                         | 1                     | 1                       |                       |                         |
|                        | LTS               | 17  | 12                      | 9                     | 6                       | 6                     | 5                       |
|                        | LTF               | 4   | 2                       | 2                     | 2                       | 2                     | 2                       |
|                        | <b>Total</b>      | <b>24</b>   | <b>16</b>               | <b>12</b>             | <b>9</b>                | <b>9</b>              | <b>8</b>                |
| ADR MAFRA              | AD-15             | 1   | 1                       |                       |                         | 1                     | 1                       |
|                        | IIRF              |   |                         | 1                     | 1                       |                       |                         |
|                        | IIRF/IIPREV       |   |                         | 1                     | 1                       |                       |                         |
|                        | IIPREV            |   |                         | 1                     | 1                       |                       |                         |
|                        | LTS               | 5   | 4                       | 12                    | 5                       | 7                     | 5                       |
|                        | LTF               | 6   | 5                       |                       |                         | 1                     | 1                       |
| <b>Total</b>           | <b>12</b>         | <b>10</b>   | <b>15</b>               | <b>8</b>              | <b>9</b>                | <b>7</b>              |                         |
| ADR CANOINHAS          | CDI               | 1   | 1                       |                       |                         |                       |                         |
|                        | LTS               | 8   | 5                       | 2                     | 2                       | 6                     | 3                       |
|                        | LTF               |   |                         |                       |                         | 1                     | 1                       |
|                        | <b>Total</b>      | <b>9</b>  | <b>6</b>                | <b>2</b>              | <b>2</b>                | <b>7</b>              | <b>4</b>                |
| ADR LAGES              | AD-15             | 2   | 2                       |                       |                         | 3                     | 1                       |
|                        | IIRF/IIPREV       |   |                         | 1                     | 1                       |                       |                         |
|                        | LTS               | 20  | 11                      | 19                    | 9                       | 5                     | 3                       |
|                        | LTF               | 6   | 5                       | 2                     | 2                       | 3                     | 2                       |
|                        | RD                |   |                         |                       |                         | 1                     | 1                       |
| <b>Total</b>           | <b>28</b>         | <b>18</b>   | <b>22</b>               | <b>12</b>             | <b>12</b>               | <b>7</b>              |                         |
| ADR SÃO JOAQUIM        | AD-15             | 1   | 1                       | 1                     | 1                       | 3                     | 2                       |
|                        | LTS               | 12  | 8                       | 9                     | 8                       | 11                    | 9                       |
|                        | LTF               | 1   | 1                       | 3                     | 2                       | 1                     | 1                       |
|                        | <b>Total</b>      | <b>14</b>   | <b>10</b>               | <b>13</b>             | <b>11</b>               | <b>15</b>             | <b>12</b>               |
| ADR PALMITOS           | LTS               | 6   | 3                       | 3                     | 3                       | 7                     | 5                       |
|                        | LTF               | 3   | 3                       | 2                     | 1                       | 1                     | 1                       |
|                        | <b>Total</b>      | <b>9</b>  | <b>6</b>                | <b>5</b>              | <b>4</b>                | <b>8</b>              | <b>6</b>                |
| ADR DIONÍSIO CERQUEIRA | AD-15             | 2   | 2                       |                       |                         | 1                     | 1                       |
|                        | AD-30             |   |                         | 1                     | 1                       |                       |                         |
|                        | LTS               | 8   | 4                       | 5                     | 4                       | 4                     | 3                       |
|                        | LTF               | 2   | 2                       | 1                     | 1                       |                       |                         |
|                        | <b>Total</b>      | <b>12</b>   | <b>8</b>                | <b>7</b>              | <b>6</b>                | <b>5</b>              | <b>4</b>                |

Fonte: SIGRH/DSAS/GECOB. (Continua)

Tabela 20: (continuação) Benefícios concedidos e servidores beneficiados, segundo o tipo de benefício e o órgão de lotação, 2014 a 2016.

| Sigla do órgão     | Tipo de benefício | Benefícios concedidos X servidores beneficiados por órgão |                         |                       |                         |                       |                         |
|--------------------|-------------------|---|-------------------------|-----------------------|-------------------------|-----------------------|-------------------------|
|                    |                   | 2014  |                         | 2015                  |                         | 2016                  |                         |
|                    |                   | Benefícios concedidos                                     | Servidores beneficiados | Benefícios concedidos | Servidores beneficiados | Benefícios concedidos | Servidores beneficiados |
|                    |                   | Quant.  | Quant.                  | Quant.                | Quant.                  | Quant.                | Quant.                  |
| ADR ITAPIRANGA     | AD-15             |   |                         |                       |                         | 1                     | 1                       |
|                    | PA                |   |                         | 1                     | 1                       |                       |                         |
|                    | LTS               | 2   | 2                       |                       |                         | 1                     | 1                       |
|                    | <b>Total</b>      | <b>2</b>  | <b>2</b>                | <b>1</b>              | <b>1</b>                | <b>2</b>              | <b>2</b>                |
| ADR QUILOMBO       | LTS               | 4   | 2                       | 3                     | 2                       |                       |                         |
|                    | LTF               |   |                         | 1                     | 1                       | 1                     | 1                       |
|                    | <b>Total</b>      | <b>4</b>  | <b>2</b>                | <b>4</b>              | <b>3</b>                | <b>1</b>              | <b>1</b>                |
| ADR SEARA          | AD-15             | 1   | 1                       |                       |                         |                       |                         |
|                    | LTS               | 4   | 3                       | 4                     | 2                       | 3                     | 1                       |
|                    | <b>Total</b>      | <b>5</b>  | <b>4</b>                | <b>4</b>              | <b>2</b>                | <b>3</b>              | <b>1</b>                |
| ADR TAIÓ           | AD-15             | 1   | 1                       |                       |                         |                       |                         |
|                    | PA                |   |                         | 1                     | 1                       |                       |                         |
|                    | LTS               | 1   | 1                       | 1                     | 1                       | 5                     | 4                       |
|                    | <b>Total</b>      | <b>2</b>  | <b>2</b>                | <b>2</b>              | <b>2</b>                | <b>5</b>              | <b>4</b>                |
| ADR TIMBÓ          | AD-15             |   |                         |                       |                         | 2                     | 2                       |
|                    | LTS               | 10  | 3                       |                       |                         | 2                     | 2                       |
|                    | LTF               | 1   | 1                       |                       |                         | 1                     | 1                       |
|                    | SM                | 1   | 1                       | 1                     | 1                       |                       |                         |
|                    | <b>Total</b>      | <b>12</b>   | <b>5</b>                | <b>1</b>              | <b>1</b>                | <b>5</b>              | <b>5</b>                |
| ADR BRAÇO DO NORTE | LTS               | 7   | 2                       | 4                     | 3                       | 13                    | 4                       |
|                    | <b>Total</b>      | <b>7</b>  | <b>2</b>                | <b>4</b>              | <b>3</b>                | <b>13</b>             | <b>4</b>                |
| PCPM               | AD-15             | 18  | 15                      | 48                    | 27                      | 36                    | 18                      |
|                    | AD-30             |   |                         | 9                     | 7                       |                       |                         |
|                    | AREVIAP           |   |                         | 15                    | 15                      |                       |                         |
|                    | CDI               |   |                         | 1                     | 1                       |                       |                         |
|                    | IIRF/IIPREV       |   |                         | 4                     | 4                       | 1                     | 1                       |
|                    | LTS               | 48  | 21                      | 23                    | 11                      | 14                    | 6                       |
|                    | LTF               | 3   | 3                       | 1                     | 1                       | 5                     | 2                       |
|                    | RD                |   |                         | 1                     | 1                       | 1                     | 1                       |
|                    | SM                | 1   | 1                       | 1                     | 1                       | 1                     | 1                       |
| <b>Total</b>       | <b>70</b>         | <b>40</b>   | <b>103</b>              | <b>68</b>             | <b>58</b>               | <b>29</b>             |                         |
| PCBM               | AD-15             |   |                         | 1                     | 1                       | 2                     | 2                       |
|                    | <b>Total</b>      |   |                         | <b>1</b>              | <b>1</b>                | <b>2</b>              | <b>2</b>                |

Fonte: SIGRH/DSAS/GECOB. (Continua)

Tabela 20: (continuação) Benefícios concedidos e servidores beneficiados, segundo o tipo de benefício e o órgão de lotação, 2014 a 2016.

| Sigla do órgão | Tipo de benefício | Benefícios concedidos X servidores beneficiados por órgão |                         |                       |                         |                       |                         |
|----------------|-------------------|---|-------------------------|-----------------------|-------------------------|-----------------------|-------------------------|
|                |                   | 2014  |                         | 2015                  |                         | 2016                  |                         |
|                |                   | Benefícios concedidos                                     | Servidores beneficiados | Benefícios concedidos | Servidores beneficiados | Benefícios concedidos | Servidores beneficiados |
|                |                   | Quant.  | Quant.                  | Quant.                | Quant.                  | Quant.                | Quant.                  |
| SST            | AD-15             | 6   | 4                       |                       |                         | 1                     | 1                       |
|                | AREVIAP           | 15  | 15                      |                       |                         |                       |                         |
|                | PA                | 28  | 28                      |                       |                         |                       |                         |
|                | IIRF/IIPREV       | 1   | 1                       | 5                     | 5                       | 2                     | 2                       |
|                | LTA               | 7   | 3                       | 3                     | 1                       |                       |                         |
|                | LRG               | 1   | 1                       | 4                     | 4                       | 3                     | 3                       |
|                | LTS               | 78  | 45                      | 85                    | 44                      | 86                    | 38                      |
|                | LTF1/4            |   |                         |                       |                         | 3                     | 1                       |
|                | LTF               | 10  | 8                       | 3                     | 3                       | 11                    | 9                       |
|                | RD                | 1   | 1                       | 1                     | 1                       |                       |                         |
|                | <b>Total</b>      | <b>147</b>  | <b>106</b>              | <b>101</b>            | <b>58</b>               | <b>106</b>            | <b>54</b>               |
| SDS            | AD-15             | 2   | 2                       |                       |                         |                       |                         |
|                | AD-30             |   |                         | 1                     | 1                       |                       |                         |
|                | PA                | 1   | 1                       |                       |                         |                       |                         |
|                | LRG               | 2   | 2                       |                       |                         |                       |                         |
|                | LTS               | 22  | 12                      | 9                     | 4                       | 19                    | 9                       |
|                | LTF               | 3   | 3                       | 7                     | 3                       | 6                     | 3                       |
|                | TIFD              | 1   | 1                       |                       |                         |                       |                         |
|                | <b>Total</b>      | <b>31</b>   | <b>21</b>               | <b>17</b>             | <b>8</b>                | <b>25</b>             | <b>12</b>               |
| FATMA          | AD-15             | 5   | 5                       | 1                     | 1                       | 1                     | 1                       |
|                | AIPREV/PEN        | 1   | 1                       | 1                     | 1                       |                       |                         |
|                | AREVIAP           | 4   | 4                       |                       |                         |                       |                         |
|                | CDI               |   |                         |                       |                         | 2                     | 2                       |
|                | PA                | 38  | 38                      | 32                    | 31                      | 12                    | 12                      |
|                | IIRF/IIPREV       | 1   | 1                       |                       |                         | 1                     | 1                       |
|                | LTA               |   |                         |                       |                         | 1                     | 1                       |
|                | LRG               | 1   | 1                       | 2                     | 2                       | 2                     | 2                       |
|                | LTS               | 69  | 40                      | 68                    | 39                      | 64                    | 37                      |
|                | LTF               | 18  | 12                      | 11                    | 8                       | 19                    | 14                      |
|                | RD                | 1   | 1                       | 1                     | 1                       |                       |                         |
| SM             | 1                 | 1   |                         |                       |                         |                       |                         |
|                | <b>Total</b>      | <b>139</b>  | <b>104</b>              | <b>116</b>            | <b>83</b>               | <b>102</b>            | <b>70</b>               |

Fonte: SIGRH/DSAS/GECOB. (Continua)

Tabela 20: (continuação) Benefícios concedidos e servidores beneficiados, segundo o tipo de benefício e o órgão de lotação, 2014 a 2016.

| Sigla do órgão | Tipo de benefício | Benefícios concedidos X servidores beneficiados por órgão |                         |                       |                         |                       |                         |
|----------------|-------------------|---|-------------------------|-----------------------|-------------------------|-----------------------|-------------------------|
|                |                   | 2014  |                         | 2015                  |                         | 2016                  |                         |
|                |                   | Benefícios concedidos                                     | Servidores beneficiados | Benefícios concedidos | Servidores beneficiados | Benefícios concedidos | Servidores beneficiados |
|                |                   | Quant.  | Quant.                  | Quant.                | Quant.                  | Quant.                | Quant.                  |
| SCC            | AD-15             | 2   | 2                       | 3                     | 3                       | 8                     | 7                       |
|                | AIPLANO           |   |                         | 1                     | 1                       | 1                     | 1                       |
|                | AREVIAP           | 5   | 5                       |                       |                         |                       |                         |
|                | PA                | 4   | 4                       |                       |                         |                       |                         |
|                | IIRF/IIPREV       | 1   | 1                       |                       |                         |                       |                         |
|                | LTS               | 16  | 9                       | 23                    | 11                      | 26                    | 12                      |
|                | LTF               | 2   | 1                       | 2                     | 2                       | 5                     | 4                       |
|                | RD                |   |                         |                       |                         | 1                     | 1                       |
|                | <b>Total</b>      | <b>30</b>   | <b>22</b>               | <b>29</b>             | <b>17</b>               | <b>41</b>             | <b>25</b>               |
| FAPESC         | AD-30             |   |                         | 1                     | 1                       |                       |                         |
|                | <b>Total</b>      |   |                         | <b>1</b>              | <b>1</b>                |                       |                         |
| SAN            | AD-15             | 3   | 2                       |                       |                         | 1                     | 1                       |
|                | LRG               |   |                         | 1                     | 1                       |                       |                         |
|                | LTS               |   |                         | 2                     | 1                       | 2                     | 2                       |
|                | LTF               |   |                         | 1                     | 1                       | 1                     | 1                       |
|                | SM                | 1   | 1                       |                       |                         |                       |                         |
|                | <b>Total</b>      | <b>4</b>  | <b>3</b>                | <b>4</b>              | <b>3</b>                | <b>4</b>              | <b>4</b>                |
| SAI            | AD-15             |   |                         |                       |                         | 2                     | 1                       |
|                | <b>Total</b>      |   |                         |                       |                         | <b>2</b>              | <b>1</b>                |
| SJC            | AD-15             | 32  | 28                      | 66                    | 55                      | 124                   | 93                      |
|                | AD-30             |   |                         | 15                    | 12                      | 1                     | 1                       |
|                | REVER AP          |   |                         | 1                     | 1                       |                       |                         |
|                | AREVIAP           | 23  | 22                      |                       |                         |                       |                         |
|                | CDI               | 5   | 5                       | 6                     | 6                       | 5                     | 5                       |
|                | PA                | 315   | 315                     | 293                   | 293                     | 36                    | 36                      |
|                | IIRF/IIPREV       | 6   | 6                       | 2                     | 2                       |                       |                         |
|                | LTA               | 33  | 16                      | 8                     | 3                       | 18                    | 10                      |
|                | LRG               | 3   | 3                       | 6                     | 6                       | 8                     | 8                       |
|                | LTS               | 357   | 202                     | 475                   | 254                     | 756                   | 385                     |
|                | LTF               | 32  | 26                      | 30                    | 17                      | 51                    | 37                      |
|                | RD                | 7   | 7                       | 20                    | 16                      | 16                    | 15                      |
|                | RMS               | 7   | 7                       | 3                     | 3                       | 7                     | 7                       |
|                | RMF               | 2   | 2                       |                       |                         |                       |                         |
|                | SM                | 2   | 2                       | 1                     | 1                       | 2                     | 2                       |
| TIFD           |                   |   | 1                       | 1                     | 3                       | 3                     |                         |
|                | <b>Total</b>      | <b>824</b>  | <b>641</b>              | <b>927</b>            | <b>670</b>              | <b>1.027</b>          | <b>602</b>              |

Fonte: SIGRH/DSAS/GECOB. (Continua)



**Tabela 20:** (continuação) Benefícios concedidos e servidores beneficiados, segundo o tipo de benefício e o órgão de lotação, 2014 a 2016.

| Sigla do órgão | Tipo de benefício | Benefícios concedidos X servidores beneficiados por órgão |                         |                       |                         |                       |                         |
|----------------|-------------------|---|-------------------------|-----------------------|-------------------------|-----------------------|-------------------------|
|                |                   | 2014  |                         | 2015                  |                         | 2016                  |                         |
|                |                   | Benefícios concedidos                                     | Servidores beneficiados | Benefícios concedidos | Servidores beneficiados | Benefícios concedidos | Servidores beneficiados |
|                |                   | Quant.  | Quant.                  | Quant.                | Quant.                  | Quant.                | Quant.                  |
| SDC            | AD-15             | 3   | 2                       |                       |                         |                       |                         |
|                | AD-30             |   |                         |                       |                         | 1                     | 1                       |
|                | LTS               |   |                         |                       |                         | 2                     | 1                       |
|                | <b>Total</b>      | <b>3</b>  | <b>2</b>                |                       |                         | <b>3</b>              | <b>2</b>                |
| SEF            | AD-15             | 5   | 5                       | 2                     | 2                       | 4                     | 4                       |
|                | AD-30             |   |                         | 1                     | 1                       |                       |                         |
|                | AIIPREV/PEN       | 2   | 2                       | 1                     | 1                       |                       |                         |
|                | AIPLANO           |   |                         |                       |                         | 1                     | 1                       |
|                | AQIF              | 1   | 1                       |                       |                         |                       |                         |
|                | AREVIAP           | 32  | 32                      |                       |                         |                       |                         |
|                | CDI               | 3   | 3                       | 2                     | 2                       |                       |                         |
|                | PA                | 4   | 4                       |                       |                         |                       |                         |
|                | IIRE/IIPREV       | 33  | 33                      | 27                    | 27                      | 20                    | 20                      |
|                | IIPREV            | 1   | 1                       |                       |                         | 1                     | 1                       |
|                | LTA               | 2   | 1                       |                       |                         | 1                     | 1                       |
|                | LTS               | 171   | 81                      | 172                   | 75                      | 176                   | 79                      |
|                | LTF               | 19  | 11                      | 13                    | 10                      | 14                    | 11                      |
|                | RD                |   |                         | 1                     | 1                       | 1                     | 1                       |
|                | SM                |   |                         |                       |                         | 1                     | 1                       |
|                | TIFD              | 1   | 1                       | 1                     | 1                       |                       |                         |
| <b>Total</b>   | <b>274</b>        | <b>175</b>  | <b>220</b>              | <b>120</b>            | <b>219</b>              | <b>119</b>            |                         |
| SPG            | AD-15             | 4   | 4                       |                       |                         | 3                     | 3                       |
|                | LTS               | 6   | 2                       | 2                     | 2                       | 1                     | 1                       |
|                | <b>Total</b>      | <b>10</b>   | <b>6</b>                | <b>2</b>              | <b>2</b>                | <b>4</b>              | <b>4</b>                |

Fonte: SIGRH/DSAS/GECOB.

Na **tabela 21** estão demonstrados os quantitativos de benefícios concedidos e servidores beneficiados (considerando a pessoa beneficiada), segundo o **tipo de benefício**, total geral dos órgãos analisados, nos anos de 2014 a 2016.

**Tabela 21:** Benefícios concedidos e servidores beneficiados, todos os órgãos, segundo o tipo de benefício, 2014 a 2016.

| Tipos de benefício | Benefícios concedidos X servidores beneficiados |                         |                       |                         |                       |                         |
|--------------------|---|-------------------------|-----------------------|-------------------------|-----------------------|-------------------------|
|                    | 2014  |                         | 2015                  |                         | 2016                  |                         |
|                    | Benefícios concedidos                           | Servidores beneficiados | Benefícios concedidos | Servidores beneficiados | Benefícios concedidos | Servidores beneficiados |
|                    | Quant.  | Quant.                  | Quant.                | Quant.                  | Quant.                | Quant.                  |
| AD-MRES            | 2   | 2                       |                       |                         |                       |                         |
| AD-15              | 4.546   | 3.568                   | 5.976                 | 4.153                   | 9.397                 | 6.063                   |
| AD-30              |   |                         | 2.395                 | 1.866                   | 9                     | 9                       |
| AIPREV/PEN         | 13  | 13                      | 13                    | 13                      | 11                    | 11                      |
| AIPLANO            | 2   | 2                       | 18                    | 18                      | 8                     | 8                       |
| AIPROV             |   |                         | 2                     | 2                       |                       |                         |
| AFP                | 3   | 3                       |                       |                         |                       |                         |
| AQIF               | 4   | 4                       | 3                     | 3                       | 1                     | 1                       |
| REVER AP           | 1   | 1                       | 1                     | 1                       | 1                     | 1                       |
| AREVIAP            | 196   | 195                     | 239                   | 238                     |                       |                         |
| CDI                | 176   | 176                     | 180                   | 180                     | 180                   | 180                     |
| PA                 | 3.873   | 3.867                   | 851                   | 849                     | 660                   | 660                     |
| IIRF               | 78  | 78                      | 76                    | 76                      | 3                     | 3                       |
| IIRF/IIPREV        | 206   | 206                     | 301                   | 301                     | 211                   | 211                     |
| IIPREV             | 63  | 63                      | 117                   | 117                     | 2                     | 2                       |
| LTA                | 180   | 88                      | 190                   | 101                     | 146                   | 87                      |
| LRG                | 395   | 395                     | 396                   | 396                     | 324                   | 324                     |
| LTS                | 21.314  | 10.442                  | 20.853                | 10.268                  | 21.399                | 10.216                  |
| LTS IPC            |   |                         | 1                     | 1                       | 47                    | 24                      |
| LTF1/4             | 8   | 5                       | 9                     | 6                       | 11                    | 6                       |
| LTF                | 2.582   | 1.856                   | 2.484                 | 1.730                   | 2.680                 | 1.851                   |
| RD                 | 1.574   | 1.434                   | 1.685                 | 1.537                   | 1.867                 | 1.730                   |
| RMS                | 136   | 136                     | 176                   | 175                     | 148                   | 145                     |
| RMF                | 33  | 33                      | 49                    | 49                      | 34                    | 34                      |
| SM                 | 405   | 404                     | 487                   | 487                     | 613                   | 613                     |
| TIFD               | 13  | 13                      | 22                    | 22                      | 17                    | 17                      |
| <b>Total</b>       | <b>35.803</b>                                   | <b>22.984</b>           | <b>36.524</b>         | <b>22.589</b>           | <b>37.769</b>         | <b>22.196</b>           |

Legenda: Vide Lista de Siglas.

Fonte: SIGRH/DSAS/GECOB.

## 2.2. Benefícios concedidos, segundo sexo

As **tabelas 22 a 24** apresentam a distribuição dos benefícios concedidos, segundo o **sexo**, nos anos de 2014 a 2016.

Tabela 22: Distribuição dos benefícios concedidos segundo o sexo, 2014.

| Benefício concedido | 2014          |             |              |              |             |              |               |              |              |
|---------------------|---------------|-------------|--------------|--------------|-------------|--------------|---------------|--------------|--------------|
|                     | Feminino      |             |              | Masculino    |             |              | Total         |              |              |
|                     | Quant.        | % linha     | % coluna     | Quant.       | % linha     | % coluna     | Quant.        | % linha      | % coluna     |
| AD-MRES             | 2             | 100,0       | ,0           |              |             |              | 2             | 100,0        | ,0           |
| AD-15               | 3.834         | 84,3        | 13,6         | 712          | 15,7        | 9,4          | 4.546         | 100,0        | 12,7         |
| AIPREV/PEN          | 6             | 46,2        | ,0           | 7            | 53,8        | ,1           | 13            | 100,0        | ,0           |
| AIPLANO             | 1             | 50,0        | ,0           | 1            | 50,0        | ,0           | 2             | 100,0        | ,0           |
| AFP                 | 3             | 100,0       | ,0           |              |             |              | 3             | 100,0        | ,0           |
| AQIF                | 2             | 50,0        | ,0           | 2            | 50          | 0,0          | 4             | 100,0        | ,0           |
| REVER AP            |               |             |              | 1            | 100,0       | ,0           | 1             | 100,0        | ,0           |
| AREVIAP             | 76            | 38,8        | 0,3          | 120          | 61,2        | 1,6          | 196           | 100,0        | ,5           |
| CDI                 | 123           | 69,9        | ,4           | 53           | 30,1        | ,7           | 176           | 100,0        | ,5           |
| PA                  | 2.697         | 69,6        | 9,6          | 1.176        | 30,4        | 15,5         | 3.873         | 100,0        | 10,8         |
| IIRF                | 70            | 89,7        | ,2           | 8            | 10,3        | ,1           | 78            | 100,0        | ,2           |
| IIRF/IIPREV         | 88            | 42,7        | ,3           | 118          | 57,3        | 1,6          | 206           | 100,0        | ,6           |
| IIPREV              | 54            | 85,7        | ,2           | 9            | 14,3        | ,1           | 63            | 100,0        | ,2           |
| LTA                 | 109           | 60,6        | ,4           | 71           | 39,4        | ,9           | 180           | 100,0        | ,5           |
| LRG                 | 395           | 100,0       | 1,4          |              |             |              | 395           | 100,0        | 1,1          |
| LTS                 | 16.626        | 78,0        | 59,0         | 4.688        | 22,0        | 61,7         | 21.314        | 100,0        | 59,5         |
| LTF1/4              | 8             | 100,0       | ,0           |              |             |              | 8             | 100,0        | ,0           |
| LTF                 | 2.262         | 87,6        | 8,0          | 320          | 12,4        | 4,2          | 2.582         | 100,0        | 7,2          |
| RD                  | 1.294         | 82,2        | 4,6          | 280          | 17,8        | 3,7          | 1.574         | 100,0        | 4,4          |
| RMS                 | 112           | 82,4        | ,4           | 24           | 17,6        | ,3           | 136           | 100,0        | ,4           |
| RMF                 | 23            | 69,7        | ,1           | 10           | 30,3        | ,1           | 33            | 100,0        | ,1           |
| SM                  | 405           | 100,0       | 1,4          |              |             |              | 405           | 100,0        | 1,1          |
| TIFD                | 10            | 76,9        | ,0           | 3            | 23,1        | 0,0          | 13            | 100,0        | ,0           |
| <b>Total</b>        | <b>28.200</b> | <b>78,8</b> | <b>100,0</b> | <b>7.603</b> | <b>21,2</b> | <b>100,0</b> | <b>35.803</b> | <b>100,0</b> | <b>100,0</b> |

Legenda: Vide Lista de Siglas.

Fonte: SIGRH/DSAS/GECOB.

Tabela 23: Distribuição dos benefícios concedidos segundo o sexo, 2015.

| Benefício concedido | 2015          |             |              |              |             |              |               |              |              |
|---------------------|---------------|-------------|--------------|--------------|-------------|--------------|---------------|--------------|--------------|
|                     | Feminino      |             |              | Masculino    |             |              | Total         |              |              |
|                     | Quant.        | % linha     | % coluna     | Quant.       | % linha     | % coluna     | Quant.        | % linha      | % coluna     |
| AD-15               | 5.106         | 85,4        | 17,6         | 870          | 14,6        | 11,7         | 5.976         | 100,0        | 16,4         |
| AD-30               | 2.007         | 83,8        | 6,9          | 388          | 16,2        | 5,2          | 2.395         | 100,0        | 6,6          |
| AIPREV/PEN          | 7             | 53,8        | ,0           | 6            | 46,2        | 0,1          | 13            | 100,0        | ,0           |
| AIPLANO             | 13            | 72,2        | ,0           | 5            | 27,8        | 0,1          | 18            | 100,0        | ,0           |
| AIPROV              |               |             |              | 2            | 100,0       | 0,0          | 2             | 100,0        | ,0           |
| AQIF                | 3             | 100,0       | ,0           |              |             |              | 3             | 100,0        | ,0           |
| REVER AP            | 1             | 100,0       | ,0           |              |             |              | 1             | 100,0        | ,0           |
| AREVIAP             | 145           | 60,7        | 0,5          | 94           | 39,3        | 1,3          | 239           | 100,0        | ,7           |
| CDI                 | 115           | 63,9        | ,4           | 65           | 36,1        | 0,9          | 180           | 100,0        | ,5           |
| PA                  | 495           | 58,2        | 1,7          | 356          | 41,8        | 4,8          | 851           | 100,0        | 2,3          |
| IIRF                | 62            | 81,6        | ,2           | 14           | 18,4        | 0,2          | 76            | 100,0        | ,2           |
| IIRF/IIPREV         | 174           | 57,8        | ,6           | 127          | 42,2        | 1,7          | 301           | 100,0        | ,8           |
| IIPREV              | 101           | 86,3        | ,3           | 16           | 13,7        | 0,2          | 117           | 100,0        | ,3           |
| LTA                 | 127           | 66,8        | ,4           | 63           | 33,2        | 0,8          | 190           | 100,0        | ,5           |
| LRG                 | 396           | 100,0       | 1,4          |              |             |              | 396           | 100,0        | 1,1          |
| LTS                 | 16.158        | 77,5        | 55,6         | 4.695        | 22,5        | 63,0         | 20.853        | 100,0        | 57,1         |
| LTS IPC             |               |             |              | 1            | 100,0       | 0,0          | 1             | 100,0        | ,0           |
| LTF1/4              | 9             | 100,0       | ,0           |              |             |              | 9             | 100,0        | ,0           |
| LTF                 | 2.132         | 85,8        | 7,3          | 352          | 14,2        | 4,7          | 2.484         | 100,0        | 6,8          |
| RD                  | 1.338         | 79,4        | 4,6          | 347          | 20,6        | 4,7          | 1.685         | 100,0        | 4,6          |
| RMS                 | 142           | 80,7        | ,5           | 34           | 19,3        | 0,5          | 176           | 100,0        | ,5           |
| RMF                 | 43            | 87,8        | ,1           | 6            | 12,2        | 0,1          | 49            | 100,0        | ,1           |
| SM                  | 487           | 100,0       | 1,7          |              |             |              | 487           | 100,0        | 1,3          |
| TIFD                | 14            | 63,6        | ,0           | 8            | 36,4        | 0,1          | 22            | 100,0        | ,1           |
| <b>Total</b>        | <b>29.075</b> | <b>79,6</b> | <b>100,0</b> | <b>7.449</b> | <b>20,4</b> | <b>100,0</b> | <b>36.524</b> | <b>100,0</b> | <b>100,0</b> |

Legenda: Vide Lista de Siglas.

Fonte: SIGRH/DSAS/GECOB.

Tabela 24: Distribuição dos benefícios concedidos segundo o sexo, 2016.

| Benefício concedido | 2016          |             |              |              |             |              |               |              |              |
|---------------------|---------------|-------------|--------------|--------------|-------------|--------------|---------------|--------------|--------------|
|                     | Feminino      |             |              | Masculino    |             |              | Total         |              |              |
|                     | Quant.        | % linha     | % coluna     | Quant.       | % linha     | % coluna     | Quant.        | % linha      | % coluna     |
| AD-15               | 7.678         | 81,7        | 25,8         | 1.719        | 18,3        | 21,4         | 9.397         | 100,0        | 24,9         |
| AD-30               | 7             | 77,8        | 0,0          | 2            | 22,2        | 0,0          | 9             | 100,0        | ,0           |
| AIPREV/PEN          | 4             | 36,4        | 0,0          | 7            | 63,6        | 0,1          | 11            | 100,0        | ,0           |
| AIPLANO             | 4             | 50,0        | 0,0          | 4            | 50,0        | 0,0          | 8             | 100,0        | ,0           |
| AQIF                |               |             |              | 1            | 100,0       | 0,0          | 1             | 100,0        | ,0           |
| REVER AP            | 1             | 100,0       | 0,0          |              |             |              | 1             | 100,0        | ,0           |
| CDI                 | 119           | 66,1        | 0,4          | 61           | 33,9        | 0,8          | 180           | 100,0        | ,5           |
| PA                  | 293           | 44,4        | 1,0          | 367          | 55,6        | 4,6          | 660           | 100,0        | 1,7          |
| IIRF                | 2             | 66,7        | 0,0          | 1            | 33,3        | 0,0          | 3             | 100,0        | ,0           |
| IIRF/IIPREV         | 129           | 61,1        | 0,4          | 82           | 38,9        | 1,0          | 211           | 100,0        | ,6           |
| IIPREV              | 1             | 50,0        | 0,0          | 1            | 50,0        | 0,0          | 2             | 100,0        | ,0           |
| LTA                 | 88            | 60,3        | 0,3          | 58           | 39,7        | 0,7          | 146           | 100,0        | ,4           |
| LRG                 | 324           | 100,0       | 1,1          |              |             |              | 324           | 100,0        | ,9           |
| LTS                 | 16.524        | 77,2        | 55,5         | 4.875        | 22,8        | 60,8         | 21.399        | 100,0        | 56,7         |
| LTS IPC             | 23            | 48,9        | 0,1          | 24           | 51,1        | 0,3          | 47            | 100,0        | ,1           |
| LTF1/4              | 11            | 100,0       | 0,0          |              |             |              | 11            | 100,0        | ,0           |
| LTF                 | 2.307         | 86,1        | 7,8          | 373          | 13,9        | 4,7          | 2.680         | 100,0        | 7,1          |
| RD                  | 1.471         | 78,8        | 4,9          | 396          | 21,2        | 4,9          | 1.867         | 100,0        | 4,9          |
| RMS                 | 113           | 76,4        | 0,4          | 35           | 23,6        | 0,4          | 148           | 100,0        | ,4           |
| RMF                 | 30            | 88,2        | 0,1          | 4            | 11,8        | 0,0          | 34            | 100,0        | ,1           |
| SM                  | 611           | 99,7        | 2,1          | 2            | 0,3         | 0,0          | 613           | 100,0        | 1,6          |
| TIFD                | 10            | 58,8        | 0,0          | 7            | 41,2        | 0,1          | 17            | 100,0        | ,0           |
| <b>Total</b>        | <b>29.750</b> | <b>78,8</b> | <b>100,0</b> | <b>8.019</b> | <b>21,2</b> | <b>100,0</b> | <b>37.769</b> | <b>100,0</b> | <b>100,0</b> |

Legenda: Vide Lista de Siglas.

Fonte: SIGRH/DSAS/GECOB.

Dos benefícios concedidos, a maioria foi para o sexo feminino (cerca de 78%) em todos os anos, considerando o total de benefícios concedidos. Para a maioria dos benefícios ocorreu a mesma distribuição, com maior número correspondendo ao sexo feminino. Na LTF, observa-se que mais de 85% são mulheres, que se afastaram como cuidadoras de familiares, em todos os anos.

### 2.3. Benefícios concedidos, segundo a idade do servidor

Na **tabela 25** estão apresentados os valores da média, mediana, moda, mínimo, máximo e desvio padrão da **idade** (em anos) **dos servidores** que usufruíram benefícios, nos anos de 2014 a 2016, segundo o tipo de benefício.

Tabela 25: Idade dos servidores que usufruíram benefícios concedidos pelas unidades da DSAS, 2014 a 2016.

| Benefício concedido | Idade do servidor (anos) |         |      |        |        |               |       |         |      |        |        |               |       |         |      |        |        |               |
|---------------------|--------------------------|---------|------|--------|--------|---------------|-------|---------|------|--------|--------|---------------|-------|---------|------|--------|--------|---------------|
|                     | 2014                     |         |      |        |        |               | 2015  |         |      |        |        |               | 2016  |         |      |        |        |               |
|                     | Média                    | Mediana | Moda | Mínimo | Máximo | Desvio padrão | Média | Mediana | Moda | Mínimo | Máximo | Desvio padrão | Média | Mediana | Moda | Mínimo | Máximo | Desvio padrão |
| AD-15               | 37                       | 36      | 33   | 18     | 81     | 10            | 37    | 35      | 34   | 18     | 77     | 10            | 37    | 35      | 35   | 18     | 72     | 10            |
| AD-MRES             | 27                       | 27      | 26   | 26     | 28     | 1             |       |         |      |        |        |               |       |         |      |        |        |               |
| AD-30               |                          |         |      |        |        |               | 37    | 35      | 34   | 18     | 70     | 10            | 39    | 37      | 37   | 26     | 67     | 14            |
| AFP                 | 41                       | 43      | 36   | 36     | 45     | 5             |       |         |      |        |        |               |       |         |      |        |        |               |
| AIPREV/PEN          | 80                       | 80      | 87   | 68     | 91     | 8             | 76    | 78      | 85   | 56     | 94     | 13            | 72    | 73      | 68   | 54     | 90     | 11            |
| AIPLANO             | 61                       | 61      | 55   | 55     | 66     | 8             | 55    | 53      | 52   | 42     | 70     | 8             | 62    | 63      | 45   | 45     | 71     | 8             |
| AIPROV              |                          |         |      |        |        |               | 61    | 61      | 52   | 52     | 69     | 12            |       |         |      |        |        |               |
| AREVIAP             | 60                       | 61      | 64   | 44     | 69     | 6             | 58    | 59      | 60   | 34     | 69     | 6             |       |         |      |        |        |               |
| CDI                 | 51                       | 51      | 47   | 29     | 69     | 8             | 51    | 51      | 52   | 28     | 69     | 8             | 51    | 51      | 49   | 33     | 70     | 8             |
| IIPREV              | 61                       | 60      | 60   | 41     | 82     | 9             | 65    | 64      | 64   | 46     | 95     | 9             | 82    | 82      | 79   | 79     | 85     | 4             |
| IIRF                | 62                       | 62      | 62   | 45     | 87     | 9             | 65    | 64      | 64   | 46     | 95     | 9             | 55    | 54      | 54   | 54     | 56     | 1             |
| IIRE/IIPREV         | 63                       | 62      | 56   | 35     | 87     | 9             | 63    | 62      | 58   | 35     | 91     | 9             | 61    | 60      | 59   | 39     | 92     | 10            |
| LRG                 | 33                       | 33      | 32   | 21     | 46     | 4             | 33    | 34      | 37   | 23     | 44     | 4             | 34    | 34      | 35   | 24     | 47     | 4             |
| LTA                 | 43                       | 45      | 49   | 20     | 62     | 10            | 46    | 48      | 49   | 23     | 66     | 9             | 45    | 45      | 43   | 26     | 64     | 10            |
| LTF                 | 44                       | 45      | 49   | 21     | 69     | 9             | 44    | 44      | 49   | 22     | 68     | 9             | 45    | 45      | 52   | 22     | 69     | 9             |
| LTF1/4              | 47                       | 45      | 45   | 37     | 56     | 7             | 47    | 51      | 52   | 35     | 55     | 7             | 42    | 38      | 35   | 34     | 52     | 8             |
| LTS                 | 46                       | 47      | 50   | 20     | 69     | 9             | 46    | 47      | 50   | 21     | 69     | 9             | 46    | 47      | 50   | 22     | 70     | 9             |
| LTS IPC             |                          |         |      |        |        |               | 48    | 48      | 48   | 48     | 48     | .             | 51    | 50      | 48   | 32     | 65     | 8             |
| PA                  | 35                       | 33      | 31   | 20     | 67     | 8             | 35    | 34      | 31   | 22     | 65     | 8             | 33    | 31      | 29   | 21     | 66     | 8             |
| RD                  | 48                       | 48      | 49   | 22     | 69     | 7             | 49    | 49      | 50   | 23     | 69     | 7             | 49    | 49      | 49   | 24     | 70     | 8             |
| REVER AP            | 50                       | 50      | 50   | 50     | 50     | .             | 49    | 49      | 49   | 49     | 49     | .             | 54    | 54      | 54   | 54     | 54     | .             |
| RMF                 | 38                       | 38      | 39   | 25     | 54     | 7             | 41    | 40      | 37   | 24     | 57     | 8             | 40    | 37      | 33   | 29     | 57     | 8             |
| RMS                 | 43                       | 42      | 36   | 27     | 67     | 9             | 41    | 41      | 32   | 24     | 62     | 9             | 44    | 44      | 38   | 23     | 69     | 9             |
| SM                  | 30                       | 30      | 30   | 19     | 46     | 5             | 30    | 29      | 27   | 19     | 42     | 5             | 30    | 30      | 30   | 18     | 44     | 5             |
| TIFD                | 48                       | 46      | 50   | 28     | 91     | 16            | 54    | 54      | 34   | 34     | 82     | 14            | 51    | 49      | 39   | 36     | 80     | 13            |

Legenda: Vide Lista de Siglas.

Fonte: SIGRH/DSAS/GECOB.

#### 2.4. Benefícios concedidos, segundo o tempo de serviço do servidor

Na **tabela 26** estão apresentados os valores das média, mediana, moda, mínimo, máximo e desvio padrão do **tempo de serviço** (em anos) dos servidores que usufruíram benefícios nos anos de 2014 a 2016, segundo o tipo de benefício.

Tabela 26: Tempo de serviço dos servidores que usufruíram benefícios concedidos pelas unidades da DSAS, 2014 a 2016.

| Benefício concedido | Tempo de serviço do servidor (anos) |         |      |        |        |               |       |         |      |        |        |               |       |         |      |        |        |               |
|---------------------|-------------------------------------|---------|------|--------|--------|---------------|-------|---------|------|--------|--------|---------------|-------|---------|------|--------|--------|---------------|
|                     | 2014                                |         |      |        |        |               | 2015  |         |      |        |        |               | 2016  |         |      |        |        |               |
|                     | Média                               | Mediana | Moda | Mínimo | Máximo | Desvio padrão | Média | Mediana | Moda | Mínimo | Máximo | Desvio padrão | Média | Mediana | Moda | Mínimo | Máximo | Desvio padrão |
| AD-MRES             | 1                                   | 1       | 1    | 1      | 1      | 0             |       |         |      |        |        |               |       |         |      |        |        |               |
| AD-15               | 6                                   | 3       | 0    | 0      | 33     | 6             | 5     | 3       | 0    | 0      | 28     | 6             | 5     | 3       | 0    | 0      | 35     | 6             |
| AD-30               |                                     |         |      |        |        |               | 6     | 4       | 0    | 0      | 32     | 6             | 5     | 3       | 3    | 0      | 21     | 6             |
| AFP                 | 11                                  | 11      | 11   | 11     | 11     | 0             |       |         |      |        |        |               |       |         |      |        |        |               |
| AIPREV/PEN          | 48                                  | 50      | 32   | 32     | 68     | 13            | 49    | 44      | 36   | 29     | 69     | 15            | 47    | 52      | 52   | 11     | 96     | 23            |
| AIPLANO             | 36                                  | 36      | 27   | 27     | 44     | 12            | 26    | 28      | 29   | 5      | 47     | 12            | 37    | 40      | 3    | 3      | 54     | 17            |
| AIPROV              |                                     |         |      |        |        |               | 40    | 40      | 30   | 30     | 50     | 14            |       |         |      |        |        |               |
| AREVIAP             | 32                                  | 32      | 29   | 7      | 50     | 7             | 29    | 28      | 27   | 8      | 53     | 8             |       |         |      |        |        |               |
| CDI                 | 17                                  | 15      | 10   | 3      | 40     | 9             | 17    | 16      | 20   | 0      | 41     | 8             | 17    | 14      | 12   | 2      | 38     | 9             |
| IIPREV              | 32                                  | 29      | 29   | 8      | 58     | 12            | 37    | 34      | 30   | 12     | 71     | 12            | 56    | 56      | 44   | 44     | 68     | 17            |
| IIRF                | 33                                  | 32      | 33   | 8      | 59     | 12            | 36    | 34      | 34   | 15     | 71     | 11            | 30    | 30      | 30   | 30     | 31     | 1             |
| IIRE/IIPREV         | 35                                  | 34      | 32   | 3      | 68     | 12            | 35    | 34      | 30   | 9      | 66     | 11            | 33    | 31      | 31   | 5      | 66     | 12            |
| LRG                 | 6                                   | 6       | 0    | 0      | 23     | 5             | 5     | 4       | 1    | 0      | 21     | 5             | 6     | 4       | 2    | 0      | 17     | 4             |
| LTA                 | 13                                  | 10      | 10   | 0      | 34     | 11            | 12    | 9       | 11   | 0      | 34     | 9             | 12    | 9       | 2    | 0      | 34     | 10            |
| LTF                 | 13                                  | 10      | 8    | 0      | 44     | 9             | 13    | 11      | 9    | 0      | 45     | 9             | 13    | 12      | 10   | 0      | 42     | 8             |
| LTF1/4              | 18                                  | 15      | 14   | 8      | 28     | 8             | 19    | 28      | 30   | 0      | 30     | 13            | 8     | 5       | 3    | 3      | 31     | 8             |
| LTS                 | 14                                  | 12      | 8    | 0      | 44     | 9             | 14    | 12      | 9    | 0      | 47     | 9             | 14    | 12      | 10   | 0      | 49     | 9             |
| LTS IPC             |                                     |         |      |        |        |               | 26    | 26      | 26   | 26     | 26     | .             | 23    | 27      | 30   | 3      | 42     | 9             |
| PA                  | 0                                   | 0       | 0    | 0      | 36     | 1             | 0     | 0       | 0    | 0      | 21     | 1             | 1     | 0       | 0    | 0      | 44     | 6             |
| RD                  | 15                                  | 14      | 11   | 0      | 34     | 7             | 16    | 13      | 12   | 0      | 45     | 7             | 16    | 14      | 13   | 1      | 38     | 6             |
| REVER AP            | 26                                  | 26      | 26   | 26     | 26     | .             | 27    | 27      | 27   | 27     | 27     | .             | 26    | 26      | 26   | 26     | 26     | .             |
| RMF                 | 4                                   | 1       | 1    | 0      | 20     | 5             | 5     | 1       | 1    | 0      | 24     | 6             | 5     | 3       | 2    | 0      | 13     | 4             |
| RMS                 | 9                                   | 8       | 8    | 0      | 33     | 6             | 6     | 2       | 1    | 1      | 30     | 6             | 9     | 10      | 2    | 1      | 25     | 6             |
| SM                  | 4                                   | 2       | 0    | 0      | 21     | 4             | 3     | 2       | 0    | 0      | 20     | 4             | 3     | 2       | 0    | 0      | 20     | 4             |
| TIFD                | 18                                  | 11      | 11   | 0      | 66     | 19            | 21    | 18      | 13   | 1      | 54     | 15            | 24    | 22      | 22   | 0      | 61     | 17            |

Legenda: Vide Lista de Siglas.

Fonte: SIGRH/DSAS/GECOB.

### 3. LICENÇA PARA TRATAMENTO DE SAÚDE CONCEDIDA

As LTSs constituem o maior grupo de benefício concedido pelas unidades da DSAS e totalizaram 21.314 licenças no ano de 2014, 20.854 licenças em 2015, e 21.446 em 2016. Foram agrupadas as licenças com a denominação LTS e LTS-IPC constantes no banco de dados. Dada a representatividade desse benefício para o estado, pelo fato de que impacta diretamente no absenteísmo-doença, e, conseqüentemente em custos aos cofres públicos, bem como, a partir de sua análise obtém-se o perfil do adoecimento dos servidores públicos estaduais, passaremos a discorrer com mais detalhe sobre o mesmo.

#### 3.1. LTS concedida segundo o mês do ano

No que se refere ao mês de concessão de LTS, verifica-se um crescimento abrupto de janeiro para fevereiro, observa-se que os quantitativos de LTSs concedidas por mês sofrem elevação à medida que avançam os meses do ano, com picos nos meses de maio, junho, agosto e outubro. Evidencia-se queda em julho. A partir de novembro há redução brusca no quantitativo de LTS concedida até o fim do ano (**gráfico 8**).

Os valores absolutos e relativos podem ser visualizados na **tabela 27**.

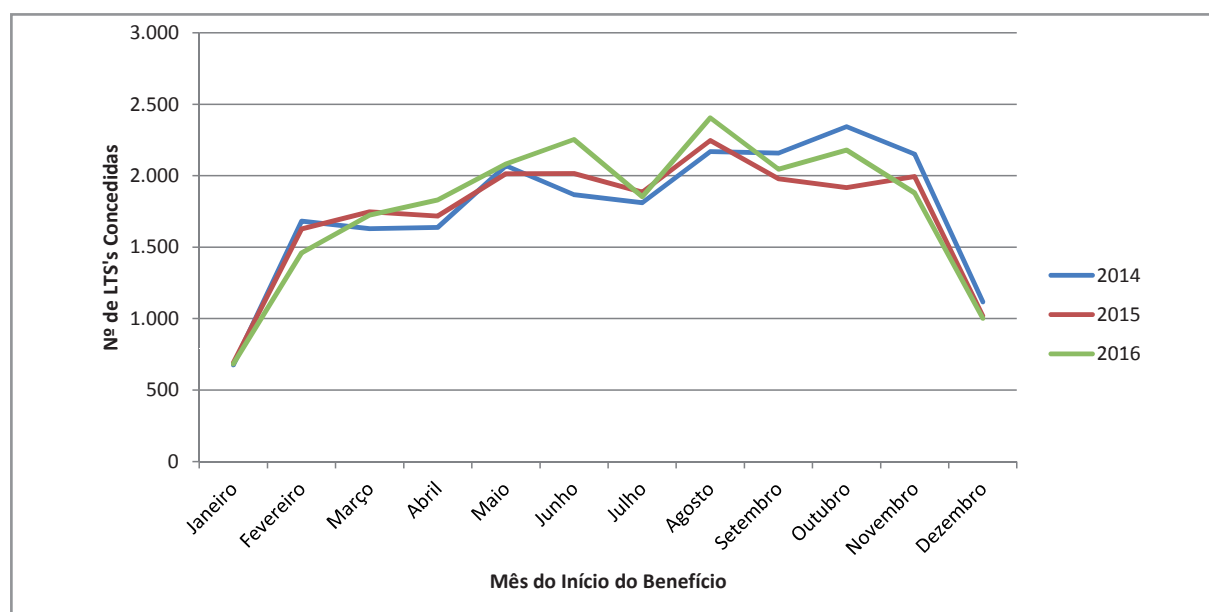

**Gráfico 8:** Distribuição do número de LTS concedida, por mês, 2014 a 2016.

Fonte: SIGRH/DSAS/GECOB.

Os períodos de decréscimo (janeiro, julho e dezembro) dos quantitativos de LTSs sugerem uma correspondência ao período usufruído de férias pelos servidores da SED, fato que pode ser visualizado pela diferenciação das curvas apresentadas no **gráfico 9** (SED), em que a distribuição dos afastamentos da SED, isoladamente, apresenta similaridade na curva representada no **gráfico**

8. Diferentemente, o gráfico que representa a LTS concedida aos **demaís órgãos** mostra-se mais estável ao longo dos anos, com maior pico em outubro de 2014.

Tabela 27: Distribuição de número de LTS concedida, segundo o mês de início, 2014 a 2016.

| Mês do início do benefício | LTS concedida |              |               |              |               |              |
|----------------------------|---------------|--------------|---------------|--------------|---------------|--------------|
|                            | 2014          |              | 2015          |              | 2016          |              |
|                            | Quant.        | % coluna     | Quant.        | % coluna     | Quant.        | % coluna     |
| Janeiro                    | 675           | 3,2          | 692           | 3,3          | 682           | 3,2          |
| Fevereiro                  | 1.682         | 7,9          | 1.627         | 7,8          | 1.460         | 6,8          |
| Março                      | 1.630         | 7,6          | 1.748         | 8,4          | 1.725         | 8,1          |
| Abril                      | 1.639         | 7,7          | 1.718         | 8,2          | 1.830         | 8,6          |
| Maio                       | 2.071         | 9,7          | 2.014         | 9,7          | 2.082         | 9,7          |
| Junho                      | 1.867         | 8,8          | 2.015         | 9,7          | 2.253         | 10,5         |
| Julho                      | 1.811         | 8,5          | 1.885         | 9,0          | 1.853         | 8,7          |
| Agosto                     | 2.169         | 10,2         | 2.247         | 10,8         | 2.406         | 11,2         |
| Setembro                   | 2.159         | 10,1         | 1.978         | 9,5          | 2.046         | 9,6          |
| Outubro                    | 2.343         | 11,0         | 1.917         | 9,2          | 2.180         | 10,2         |
| Novembro                   | 2.151         | 10,1         | 1.994         | 9,6          | 1.880         | 8,8          |
| Dezembro                   | 1.117         | 5,2          | 1.018         | 4,9          | 1.002         | 4,7          |
| <b>Total</b>               | <b>21.314</b> | <b>100,0</b> | <b>20.853</b> | <b>100,0</b> | <b>21.399</b> | <b>100,0</b> |

Fonte: SIGRH/DSAS/GECOB.



Gráfico 9: Distribuição do número de LTS concedida por mês, SED e demais órgãos, 2014 a 2016.

Legenda: Vide Lista de Siglas.

Fonte: SIGRH/DSAS/GECOB.

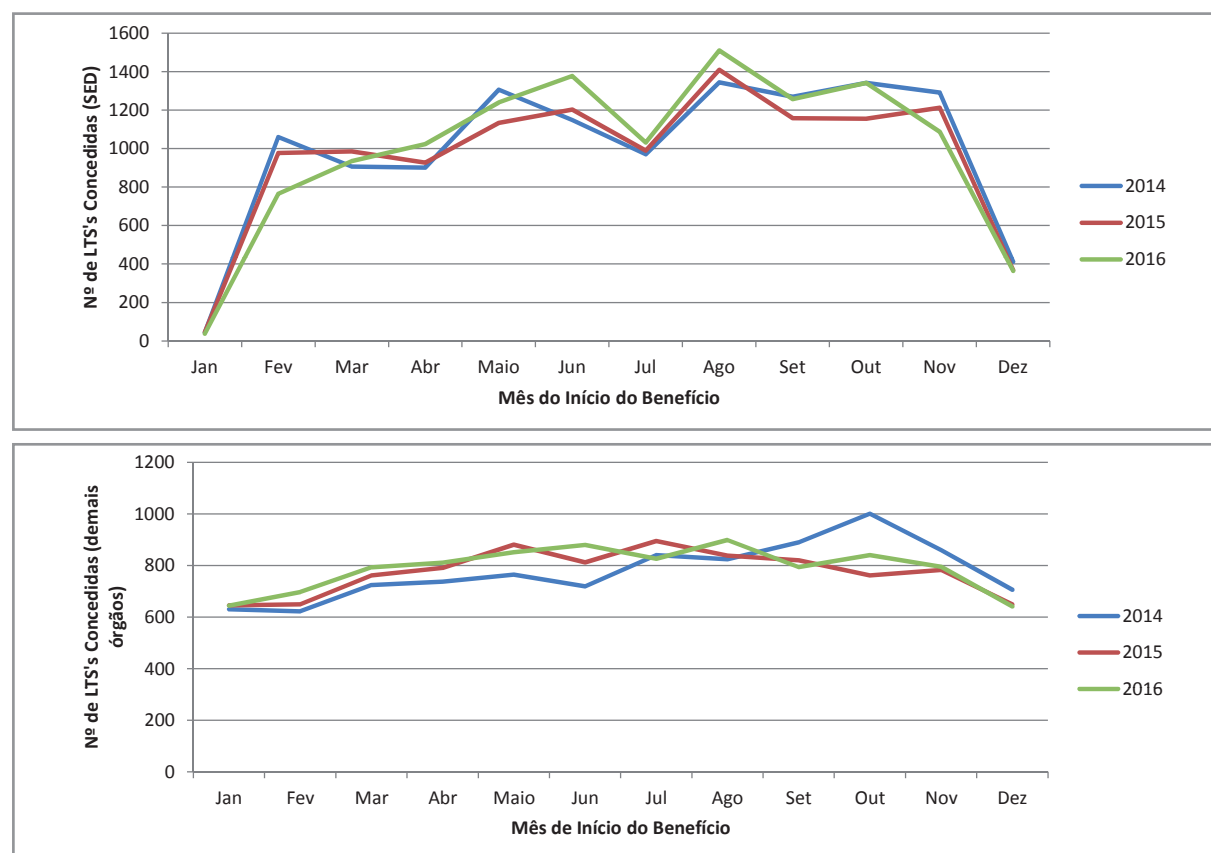

### 3.2. LTS concedida, segundo a regional de atendimento da DSAS

Nas tabelas 28 a 30 estão apresentados os quantitativos de LTSs concedidas, servidores beneficiados e dias concedidos por LTS, segundo a regional de atendimento da DSAS. Destacam-se as regionais de Florianópolis, Joinville e Criciúma com os maiores percentuais.

Tabela 28: LTSs concedidas e servidores beneficiados, segundo a regional de atendimento, 2014.

| URSS          | 2014          |              |                         |              |                 |              |
|---------------|---------------|--------------|-------------------------|--------------|-----------------|--------------|
|               | LTS concedida |              | Servidores beneficiados |              | Dias concedidos |              |
|               | Quant.        | % coluna     | Quant.                  | % coluna     | Quant.          | % coluna     |
| Florianópolis | 10.279        | 48,2         | 4.837                   | 46,3         | 369.995         | 48,2         |
| Criciúma      | 3.209         | 15,1         | 1.506                   | 14,4         | 123.964         | 15,1         |
| Itajaí        | 933           | 4,4          | 477                     | 4,6          | 37.295          | 4,4          |
| Joaçaba       | 1.149         | 5,4          | 599                     | 5,7          | 45.344          | 5,4          |
| Joinville     | 2.773         | 13,0         | 1.425                   | 13,6         | 86.447          | 13,0         |
| Lages         | 1.602         | 7,5          | 841                     | 8,1          | 57.071          | 7,5          |
| Chapecó       | 313           | 1,5          | 177                     | 1,7          | 11.856          | 1,5          |
| Blumenau      | 1.056         | 5,0          | 580                     | 5,6          | 39.629          | 5,0          |
| <b>Total</b>  | <b>21.314</b> | <b>100,0</b> | <b>10.442</b>           | <b>100,0</b> | <b>771.601</b>  | <b>100,0</b> |

Legenda: Vide Lista de Siglas.

Fonte: SIGRH/DSAS/GECOB.

Tabela 29: LTSs concedidas e servidores beneficiados, segundo a regional de atendimento, 2015.

| URSS          | 2015          |              |                         |              |                 |              |
|---------------|---------------|--------------|-------------------------|--------------|-----------------|--------------|
|               | LTS concedida |              | Servidores beneficiados |              | Dias concedidos |              |
|               | Quant.        | % coluna     | Quant.                  | % coluna     | Quant.          | % coluna     |
| Florianópolis | 9.732         | 46,7         | 4.676                   | 45,5         | 326.014         | 45,5         |
| Criciúma      | 3.119         | 15           | 1.493                   | 14,5         | 113.119         | 15,8         |
| Itajaí        | 1.042         | 5            | 550                     | 5,4          | 41.884          | 5,8          |
| Joaçaba       | 1.019         | 4,9          | 522                     | 5,1          | 37.143          | 5,2          |
| Joinville     | 3.052         | 14,6         | 1.475                   | 14,4         | 89.076          | 12,4         |
| Lages         | 1.428         | 6,8          | 749                     | 7,3          | 53.791          | 7,5          |
| Chapecó       | 328           | 1,6          | 199                     | 1,9          | 11.987          | 1,7          |
| Blumenau      | 1.134         | 5,4          | 605                     | 5,9          | 43.115          | 6,0          |
| <b>Total</b>  | <b>20.854</b> | <b>100,0</b> | <b>10.269</b>           | <b>100,0</b> | <b>716.129</b>  | <b>100,0</b> |

Legenda: Vide Lista de Siglas.

Fonte: SIGRH/DSAS/GECOB.

Tabela 30: LTSs concedidas e servidores beneficiados, segundo a regional de atendimento, 2016.

| URSS          | 2016          |              |                         |              |                 |              |
|---------------|---------------|--------------|-------------------------|--------------|-----------------|--------------|
|               | LTS concedida |              | Servidores beneficiados |              | Dias concedidos |              |
|               | Quant.        | % coluna     | Quant.                  | % coluna     | Quant.          | % coluna     |
| Florianópolis | 9.879         | 46,1         | 4.501                   | 44,0         | 325.031         | 46,1         |
| Criciúma      | 3.282         | 15,3         | 1.511                   | 14,8         | 115.127         | 15,3         |
| Itajaí        | 1.075         | 5            | 536                     | 5,2          | 42.399          | 5,0          |
| Joaçaba       | 1.044         | 4,9          | 544                     | 5,3          | 38.511          | 4,9          |
| Joinville     | 3.112         | 14,5         | 1.544                   | 15,1         | 90.818          | 14,5         |
| Lages         | 1.604         | 7,5          | 820                     | 8,0          | 57.573          | 7,5          |
| Chapecó       | 379           | 1,8          | 195                     | 1,9          | 14.050          | 1,8          |
| Blumenau      | 1.071         | 5            | 579                     | 5,7          | 35.868          | 5,0          |
| <b>Total</b>  | <b>21.446</b> | <b>100,0</b> | <b>10.230</b>           | <b>100,0</b> | <b>719.377</b>  | <b>100,0</b> |

Legenda: Vide Lista de Siglas.

Fonte: SIGRH/DSAS/GECOB.

### 3.3. LTS concedida, segundo o número de licenças no ano

No que se refere ao número de licença usufruída no ano por servidor, verificou-se a média de duas licenças nos anos de 2014 a 2016. O valor mínimo foi de uma licença no ano e o máximo de 21 (2015) (tabela 31).

Tabela 31: Estatística de LTS usufruída por servidor/ano, 2014 a 2016.

| Estatística de LTS/servidor/ano | Ano início do benefício |      |      |
|---------------------------------|-------------------------|------|------|
|                                 | 2014                    | 2015 | 2016 |
| Média                           | 2                       | 2    | 2    |
| Mediana                         | 1                       | 1    | 1    |
| Moda                            | 1                       | 1    | 1    |
| Mínimo                          | 1                       | 1    | 1    |
| Máximo                          | 12                      | 21   | 20   |
| Desvio padrão                   | 1                       | 1    | 2    |

Fonte: SIGRH/DSAS/GECOB.

Aproximadamente 50% dos servidores beneficiados usufruíram até 1(uma) licença/ano e cerca de 73% usufruíram até 2(duas) licenças/ano. Os valores correspondentes à distribuição de frequência do número de licença/ano estão descritos na tabela 32.

Tabela 32: Distribuição de frequência de licenças usufruídas por servidor/ano, 2014 a 2016.

| Número de LTS | 2014              |              |                      | 2015              |              |                      | 2016              |              |                      |
|---------------|-------------------|--------------|----------------------|-------------------|--------------|----------------------|-------------------|--------------|----------------------|
|               | Quant. servidores | Percentual   | Percentual acumulado | Quant. servidores | Percentual   | Percentual acumulado | Quant. servidores | Percentual   | Percentual acumulado |
| 1             | 5.284             | 50,6         | 50,6                 | 5.290             | 51,5         | 51,5                 | 5.140             | 50,2         | 50,2                 |
| 2             | 2.364             | 22,6         | 73,2                 | 2.319             | 22,6         | 74,1                 | 2.292             | 22,4         | 72,6                 |
| 3             | 1.273             | 12,2         | 85,4                 | 1.184             | 11,5         | 85,6                 | 1.219             | 11,9         | 84,6                 |
| 4             | 761               | 7,3          | 92,7                 | 719               | 7,0          | 92,6                 | 717               | 7,0          | 91,6                 |
| 5             | 405               | 3,9          | 96,6                 | 377               | 3,7          | 96,3                 | 425               | 4,2          | 95,7                 |
| 6             | 194               | 1,9          | 98,5                 | 208               | 2,0          | 98,3                 | 222               | 2,2          | 97,9                 |
| 7             | 86                | ,8           | 99,3                 | 99                | 1,0          | 99,3                 | 106               | 1,0          | 98,9                 |
| 8             | 46                | ,4           | 99,7                 | 34                | ,3           | 99,6                 | 48                | ,5           | 99,4                 |
| 9             | 18                | ,2           | 99,9                 | 18                | ,2           | 99,8                 | 34                | ,3           | 99,7                 |
| 10            | 5                 | ,0           | 99,9                 | 11                | ,1           | 99,9                 | 14                | ,1           | 99,9                 |
| 11            | 4                 | ,0           | 100,0                | 6                 | ,1           | 100,0                | 6                 | ,1           | 99,9                 |
| 12            | 2                 | ,0           | 100,0                | 1                 | ,0           | 100,0                | 1                 | ,0           | 99,9                 |
| 13            |                   |              |                      | 1                 | ,0           | 100,0                | 2                 | ,0           | 100,0                |
| 14            |                   |              |                      |                   |              |                      | 2                 | ,0           | 100,0                |
| 16            |                   |              |                      | 1                 | ,0           | 100,0                | 1                 | ,0           | 100,0                |
| 20            |                   |              |                      |                   |              |                      | 1                 | ,0           | 100,0                |
| 21            |                   |              |                      | 1                 | ,0           | 100,0                |                   |              |                      |
| <b>Total</b>  | <b>10.442</b>     | <b>100,0</b> |                      | <b>10.269</b>     | <b>100,0</b> |                      | <b>10.230</b>     | <b>100,0</b> |                      |

Fonte: SIGRH/DSAS/GECOB.

### 3.4. LTS concedida, segundo o número de dias por licença

A média geral do estado de dias concedidos por LTS foi de 33 a 36 dias no período analisado, com a moda de 30 dias. O mínimo de dias concedidos foi de 1(um) dia e o máximo de 365 (2014), 240 (2015) e 270 (2016).

Considerando a URSS da DSAS, as maiores médias foram apresentadas pelas URSS de Itajaí, em todos os anos analisados. As URSS de Florianópolis, Lages e Joaçaba se destacaram com valor **máximo** acima de 240 em pelo menos um dos anos analisados (**tabela 33**).

Tabela 33: Estatística de dias concedidos por LTS, segundo a URSS de atendimento da DSAS, 2014 a 2016.

| URSS               | Dias concedidos por LTS |         |      |        |        |               |       |         |      |        |        |               |       |         |      |        |        |               |
|--------------------|-------------------------|---------|------|--------|--------|---------------|-------|---------|------|--------|--------|---------------|-------|---------|------|--------|--------|---------------|
|                    | 2014                    |         |      |        |        |               | 2015  |         |      |        |        |               | 2016  |         |      |        |        |               |
|                    | Média                   | Mediana | Moda | Mínimo | Máximo | Desvio padrão | Média | Mediana | Moda | Mínimo | Máximo | Desvio padrão | Média | Mediana | Moda | Mínimo | Máximo | Desvio padrão |
| Florianópolis      | 36                      | 30      | 30   | 1      | 240    | 29            | 33    | 30      | 30   | 1      | 240    | 28            | 33    | 30      | 30   | 1      | 180    | 27            |
| Criciúma           | 39                      | 30      | 30   | 1      | 180    | 26            | 36    | 30      | 30   | 1      | 180    | 26            | 35    | 30      | 30   | 1      | 180    | 26            |
| Itajaí             | 40                      | 30      | 30   | 1      | 180    | 28            | 40    | 30      | 30   | 1      | 180    | 30            | 39    | 30      | 60   | 1      | 180    | 30            |
| Joaçaba            | 39                      | 30      | 30   | 1      | 365    | 34            | 36    | 30      | 30   | 1      | 180    | 31            | 37    | 30      | 30   | 1      | 270    | 34            |
| Joinville          | 31                      | 30      | 30   | 1      | 180    | 28            | 29    | 26      | 30   | 1      | 180    | 26            | 29    | 21      | 30   | 1      | 180    | 26            |
| Lages              | 36                      | 30      | 30   | 1      | 240    | 29            | 38    | 30      | 30   | 1      | 180    | 30            | 35    | 30      | 30   | 1      | 180    | 30            |
| Chapecó            | 38                      | 30      | 30   | 1      | 120    | 28            | 37    | 30      | 15   | 1      | 180    | 30            | 37    | 30      | 30   | 2      | 120    | 28            |
| Blumenau           | 38                      | 30      | 30   | 1      | 180    | 30            | 38    | 30      | 30   | 1      | 180    | 32            | 33    | 30      | 30   | 1      | 180    | 28            |
| Geral do Estado SC | 36                      | 30      | 30   | 1      | 365    | 29            | 34    | 30      | 30   | 1      | 240    | 28            | 33    | 30      | 30   | 1      | 270    | 28            |

Fonte: SIGRH/DSAS/GECOB.

Ainda, sobre número de dias concedidos por LTS, na **tabela 34** consta a distribuição das licenças segundo a faixa de dias concedidos, em que destaca-se que mais de 60% das LTSs concedidas foram de até 30 dias, em todos os anos analisados. As LTSs de 31 a 60 dias corresponderam a cerca de 24%, de 61 a 90 dias totalizaram de 7 a 8% e aquelas acima de 90 dias perfizeram cerca de 2% das licenças.

Tabela 34: Distribuição de LTS segundo a faixa de dias concedidos, 2014 a 2016.

| Faixa de dias concedidos por LTS | 2014   |          | 2015   |          | 2016   |          |
|----------------------------------|--------|----------|--------|----------|--------|----------|
|                                  | Quant. | % coluna | Quant. | % coluna | Quant. | % coluna |
| <=15 dias                        | 7354   | 34,5%    | 7605   | 36,5%    | 8224   | 38,3%    |
| 16 - 30 dias                     | 6292   | 29,5%    | 6397   | 30,7%    | 6267   | 29,2%    |
| 31 - 60 dias                     | 5449   | 25,6%    | 4864   | 23,3%    | 5026   | 23,4%    |
| 61 - 90 dias                     | 1744   | 8,2%     | 1583   | 7,6%     | 1515   | 7,1%     |
| 91 - 120 dias                    | 329    | 1,5%     | 281    | 1,3%     | 309    | 1,4%     |
| 121 - 180 dias                   | 134    | ,6%      | 121    | ,6%      | 104    | ,5%      |
| 181 - 365 dias                   | 12     | ,1%      | 3      | ,0%      | 1      | ,0%      |
| Total                            | 21314  | 100,0    | 20854  | 100,0    | 21446  | 100,0    |

Fonte: SIGRH/DSAS/GECOB

### 3.5. Dias usufruídos de LTS por servidor no ano

Nesta distribuição são considerados os dias que foram usufruídos por cada servidor entre o dia 01/01 a 31/12 de cada ano. Obtivemos uma média geral de 68 a 72 dias de LTS por servidor ano. As médias mais elevadas foram observadas na regional de Criciúma. Na maioria das regionais houve servidores que usufruíram 365 dias de LTS no ano. A moda, no entanto, para a maioria foi de 30 dias ano (**tabela 35**).

**Tabela 35:** Estatística de dias usufruídos de LTS por servidor no ano, segundo a URSS de atendimento, 2014 a 2016.

| URSS          | Dias de LTS usufruídos por servidor ano |           |           |          |            |               |           |           |           |          |            |               |           |           |           |          |            |               |
|---------------|---|-----------|-----------|----------|------------|---------------|-----------|-----------|-----------|----------|------------|---------------|-----------|-----------|-----------|----------|------------|---------------|
|               | 2014                                    |           |           |          |            |               | 2015      |           |           |          |            |               | 2016      |           |           |          |            |               |
|               | Média                                   | Mediana   | Moda      | Mínima   | Máxima     | Desvio padrão | Média     | Mediana   | Moda      | Mínima   | Máxima     | Desvio padrão | Média     | Mediana   | Moda      | Mínima   | Máxima     | Desvio padrão |
| Florianópolis | 75                                      | 39        | 30        | 1        | 365        | 88            | 69        | 30        | 30        | 1        | 365        | 84            | 70        | 31        | 30        | 1        | 365        | 85            |
| Criciúma      | 80                                      | 50        | 30        | 1        | 365        | 81            | 74        | 45        | 30        | 1        | 365        | 75            | 75        | 50        | 30        | 1        | 365        | 74            |
| Itajaí        | 76                                      | 50        | 30        | 1        | 365        | 77            | 73        | 45        | 30        | 1        | 365        | 77            | 75        | 45        | 15        | 1        | 365        | 78            |
| Joaçaba       | 73                                      | 40        | 30        | 1        | 365        | 81            | 69        | 43        | 30        | 1        | 365        | 74            | 70        | 40        | 30        | 1        | 352        | 74            |
| Joinville     | 58                                      | 30        | 30        | 1        | 365        | 68            | 58        | 30        | 30        | 1        | 365        | 70            | 58        | 30        | 30        | 1        | 365        | 69            |
| Lages         | 65                                      | 35        | 15        | 1        | 365        | 71            | 69        | 37        | 30        | 1        | 365        | 78            | 68        | 40        | 15        | 1        | 365        | 75            |
| Chapecó       | 64                                      | 30        | 30        | 1        | 330        | 73            | 58        | 30        | 30        | 1        | 329        | 63            | 70        | 45        | 30        | 3        | 365        | 72            |
| Blumenau      | 68                                      | 38        | 30        | 1        | 365        | 78            | 68        | 31        | 30        | 1        | 365        | 77            | 62        | 31        | 30        | 1        | 365        | 70            |
| <b>Total</b>  | <b>72</b>                               | <b>40</b> | <b>30</b> | <b>1</b> | <b>365</b> | <b>82</b>     | <b>68</b> | <b>34</b> | <b>30</b> | <b>1</b> | <b>365</b> | <b>79</b>     | <b>69</b> | <b>35</b> | <b>30</b> | <b>1</b> | <b>365</b> | <b>79</b>     |

Fonte: SIGRH/DSAS/GECOB

Em relação à distribuição de dias usufruídos por servidor ano por faixa de dias, observa-se que cerca de 30% dos servidores afastados no ano usufruíram até 15 dias de licença. Se considerarmos até 30 dias de LTS ano, esse percentual chega aproximadamente a 48%. E a faixa de 181 a 365 dias de LTS ano correspondeu a 10% dos servidores afastados (**tabela 36**). Salienta-se que foram acrescentados aos valores apresentados os dias de LTS usufruídos pelos servidores que tiveram suas licenças iniciadas em 2013, correspondentes ao ano de 2014. Logo, o quantitativo geral de servidores difere daqueles apresentados anteriormente.

**Tabela 36:** Distribuição de servidores segundo a faixa de dias usufruídos de LTS ano, 2014 a 2016.

| Faixa de dias usufruídos de LTS ano | 2014              |              | 2015              |              | 2016              |              |
|-------------------------------------|-------------------|--------------|-------------------|--------------|-------------------|--------------|
|                                     | Quant. servidores | % Coluna     | Quant. servidores | % coluna     | Quant. servidores | % coluna     |
| <=15 dias                           | 2.885             | 27,0         | 3.004             | 28,4         | 3.150             | 30,0         |
| 16 - 30 dias                        | 2.076             | 19,4         | 2.167             | 20,5         | 1.918             | 18,3         |
| 31 - 60 dias                        | 2.062             | 19,3         | 1.976             | 18,7         | 1.930             | 18,4         |
| 61 - 90 dias                        | 1.088             | 10,2         | 1.012             | 9,6          | 968               | 9,2          |
| 91 - 120 dias                       | 671               | 6,3          | 642               | 6,1          | 665               | 6,3          |
| 121 - 180 dias                      | 786               | 7,3          | 776               | 7,3          | 799               | 7,6          |
| 181 - 365 dias                      | 1.127             | 10,5         | 1.006             | 9,5          | 1.057             | 10,1         |
| <b>Total</b>                        | <b>10.695</b>     | <b>100,0</b> | <b>10.583</b>     | <b>100,0</b> | <b>10.487</b>     | <b>100,0</b> |

Fonte: SIGRH/DSAS/GECOB

### 3.6. LTS concedida, segundo o grupo de patologia

Os cinco principais grupos de patologia<sup>2</sup> que motivaram os afastamentos corresponderam aos mesmos apresentados nos anos anteriormente analisados, publicados nos Boletins Estatísticos de Benefícios de Saúde do Servidor I (2007) e II (2008 a 2009) e III (2010 a 2013). À exceção do capítulo XXI, que ocupava a terceira posição, e nesta publicação, figurou após a décima posição no *ranking*. Esta mudança na ordem do capítulo XXI deu-se pela reclassificação efetuada das LTS motivadas por convalescença pós-cirurgia, utilizando o CID correspondente à patologia motivadora da cirurgia para identificar o capítulo. Em decorrência disto, obtivemos a distribuição demonstrada no gráfico 10.



Gráfico 10: Distribuição de LTSs concedidas segundo o grupo de patologia, 2014 a 2016.

Fonte: SIGRH/DSAS/GECOB.

A distribuição percentual das LTSs concedidas segundo os capítulos do CID 10 foi bastante semelhante nos anos analisados, ocupando a primeira posição o capítulo V – transtornos mentais e comportamentais, em segunda posição o capítulo XIII – doenças do sistema osteomuscular e do tecido conjuntivo, em terceira posição o capítulo XIX – lesões, envenenamentos e algumas outras consequências de causas externas, em quarta posição o capítulo IX – doenças do aparelho circulatório, e na quinta posição o capítulo II – neoplasias.

<sup>2</sup> Os grupos de patologia serão apresentados segundo os capítulos do Código Internacional de Doenças – CID 10, descritos no anexo II.

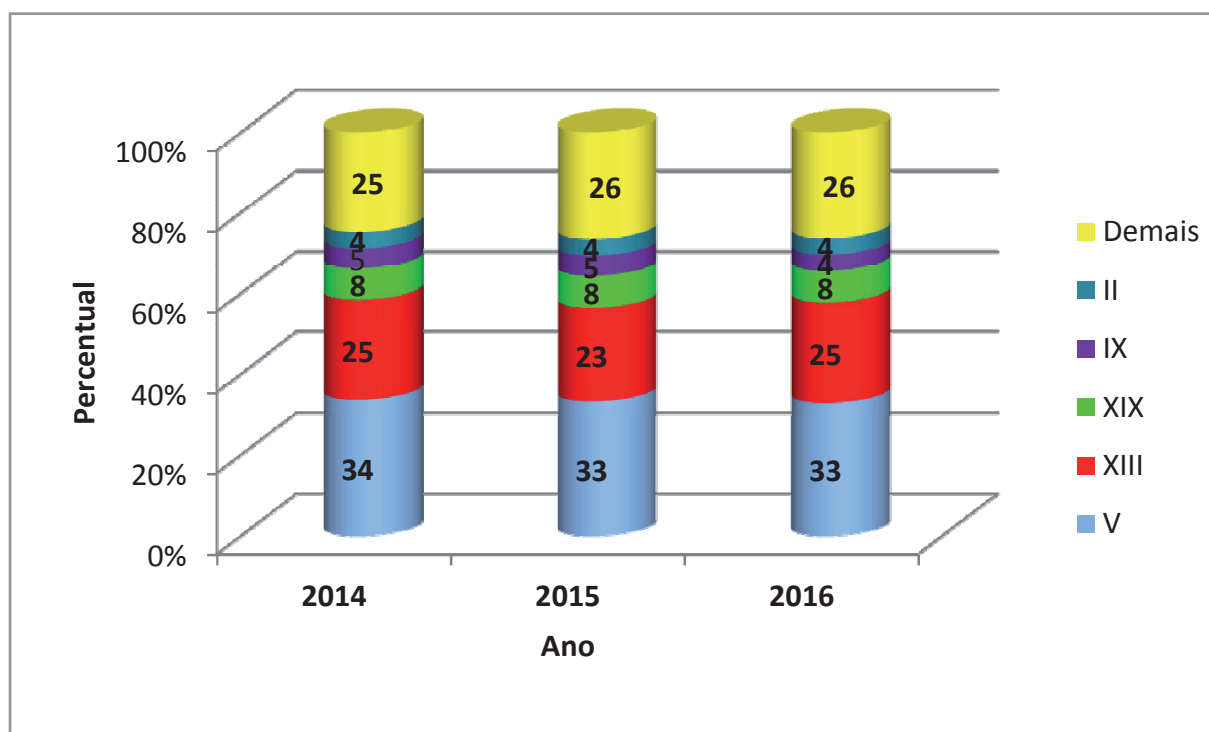
### 3.6.1. LTS concedida, segundo o grupo de patologia e o sexo

Os quantitativos de licenças concedidas segundo o sexo e o grupo de patologia que motivaram os afastamentos dos servidores estão demonstrados nas **tabelas 37 a 39**.

Os 5 principais motivos dos afastamentos são os mesmos que os observados ao se considerar ambos os sexos, com diferenças na distribuição percentual. Há um indicativo de que os homens apresentam maior percentual de afastamentos por lesões, envenenamentos e outras causas externas e por doenças do aparelho circulatório. Este assunto será melhor analisado no item 4.1.4 Taxa de afastamento por LTS, segundo o sexo e o grupo de patologia.

**Tabela 37:** Distribuição de LTS concedida, segundo o grupo de patologia e o sexo, 2014.

| Capítulo     | 2014          |              |             |              |              |             |               |              |              |
|--------------|---------------|--------------|-------------|--------------|--------------|-------------|---------------|--------------|--------------|
|              | Feminino      |              |             | Masculino    |              |             | Total         |              |              |
|              | Quant.        | % coluna     | % linha     | Quant.       | % coluna     | % linha     | Quant.        | % coluna     | % linha      |
| V            | 5.616         | 33,8         | 78,6        | 1.531        | 32,7         | 21,4        | 7.147         | 33,5         | 100,0        |
| XIII         | 4.117         | 24,8         | 78,8        | 1.106        | 23,6         | 21,2        | 5.223         | 24,5         | 100,0        |
| XIX          | 1.154         | 6,9          | 68,1        | 541          | 11,5         | 31,9        | 1.695         | 8,0          | 100,0        |
| IX           | 704           | 4,2          | 66,5        | 355          | 7,6          | 33,5        | 1.059         | 5,0          | 100,0        |
| II           | 687           | 4,1          | 81,2        | 159          | 3,4          | 18,8        | 846           | 4,0          | 100,0        |
| XI           | 604           | 3,6          | 76,3        | 188          | 4,0          | 23,7        | 792           | 3,7          | 100,0        |
| XIV          | 610           | 3,7          | 86,4        | 96           | 2,0          | 13,6        | 706           | 3,3          | 100,0        |
| X            | 575           | 3,5          | 82,0        | 126          | 2,7          | 18,0        | 701           | 3,3          | 100,0        |
| VII          | 380           | 2,3          | 72,1        | 147          | 3,1          | 27,9        | 527           | 2,5          | 100,0        |
| VI           | 357           | 2,1          | 79,0        | 95           | 2,0          | 21,0        | 452           | 2,1          | 100,0        |
| XV           | 446           | 2,7          | 100,0       | 0            | ,0           | ,0          | 446           | 2,1          | 100,0        |
| XVIII        | 362           | 2,2          | 83,0        | 74           | 1,6          | 17,0        | 436           | 2,0          | 100,0        |
| XXI          | 301           | 1,8          | 81,8        | 67           | 1,4          | 18,2        | 368           | 1,7          | 100,0        |
| I            | 163           | 1,0          | 64,7        | 89           | 1,9          | 35,3        | 252           | 1,2          | 100,0        |
| IV           | 214           | 1,3          | 89,5        | 25           | ,5           | 10,5        | 239           | 1,1          | 100,0        |
| VIII         | 143           | ,9           | 83,1        | 29           | ,6           | 16,9        | 172           | ,8           | 100,0        |
| XII          | 126           | ,8           | 75,4        | 41           | ,9           | 24,6        | 167           | ,8           | 100,0        |
| III          | 26            | ,2           | 86,7        | 4            | ,1           | 13,3        | 30            | ,1           | 100,0        |
| XVII         | 26            | ,2           | 86,7        | 4            | ,1           | 13,3        | 30            | ,1           | 100,0        |
| XX           | 13            | ,1           | 54,2        | 11           | ,2           | 45,8        | 24            | ,1           | 100,0        |
| XVI          | 2             | ,0           | 100,0       | 0            | 0            | 0           | 2             | ,0           | 100,0        |
| <b>Total</b> | <b>16.626</b> | <b>100,0</b> | <b>78,0</b> | <b>4.688</b> | <b>100,0</b> | <b>22,0</b> | <b>21.314</b> | <b>100,0</b> | <b>100,0</b> |

Fonte: SIGRH/DSAS/GECOB.

Tabela 38: Distribuição de LTS concedida, segundo o grupo de patologia e o sexo, 2015.

| Capítulo     | 2015          |              |             |              |              |             |               |              |              |
|--------------|---------------|--------------|-------------|--------------|--------------|-------------|---------------|--------------|--------------|
|              | Feminino      |              |             | Masculino    |              |             | Total         |              |              |
|              | Quant.        | % coluna     | % linha     | Quant.       | % coluna     | % linha     | Quant.        | % coluna     | % linha      |
| V            | 5.374         | 33,3         | 77,0        | 1.608        | 34,2         | 23,0        | 6.982         | 33,5         | 100,0        |
| XIII         | 3.807         | 23,6         | 77,9        | 1.077        | 22,9         | 22,1        | 4.884         | 23,4         | 100,0        |
| XIX          | 1.146         | 7,1          | 70,3        | 483          | 10,3         | 29,7        | 1.629         | 7,8          | 100,0        |
| IX           | 694           | 4,3          | 66,7        | 346          | 7,4          | 33,3        | 1.040         | 5,0          | 100,0        |
| II           | 684           | 4,2          | 82,9        | 141          | 3,0          | 17,1        | 825           | 4,0          | 100,0        |
| XI           | 585           | 3,6          | 71,6        | 232          | 4,9          | 28,4        | 817           | 3,9          | 100,0        |
| X            | 597           | 3,7          | 77,6        | 172          | 3,7          | 22,4        | 769           | 3,7          | 100,0        |
| XIV          | 631           | 3,9          | 89,1        | 77           | 1,6          | 10,9        | 708           | 3,4          | 100,0        |
| VII          | 414           | 2,6          | 75,8        | 132          | 2,8          | 24,2        | 546           | 2,6          | 100,0        |
| XV           | 455           | 2,8          | 100,0       | 0            | ,0           | ,0          | 455           | 2,2          | 100,0        |
| XVIII        | 385           | 2,4          | 84,8        | 69           | 1,5          | 15,2        | 454           | 2,2          | 100,0        |
| VI           | 358           | 2,2          | 80,6        | 86           | 1,8          | 19,4        | 444           | 2,1          | 100,0        |
| XXI          | 313           | 1,9          | 85,1        | 56           | 1,2          | 14,9        | 369           | 1,8          | 100,0        |
| I            | 174           | 1,1          | 64,4        | 96           | 2,0          | 35,6        | 270           | 1,3          | 100,0        |
| IV           | 195           | 1,2          | 83,0        | 40           | ,9           | 17,0        | 235           | 1,1          | 100,0        |
| XII          | 151           | ,9           | 79,5        | 39           | ,8           | 20,5        | 190           | ,9           | 100,0        |
| VIII         | 114           | ,7           | 77,6        | 33           | ,7           | 22,4        | 147           | ,7           | 100,0        |
| XVII         | 33            | ,2           | 86,8        | 5            | ,1           | 13,2        | 38            | ,2           | 100,0        |
| III          | 24            | ,1           | 92,3        | 2            | ,0           | 7,7         | 26            | ,1           | 100,0        |
| XX           | 20            | ,1           | 90,9        | 2            | ,0           | 9,1         | 22            | ,1           | 100,0        |
| XVI          | 4             | ,0           | 100,0       | 0            | 0,0          | 0,0         | 4             | ,0           | 100,0        |
| <b>Total</b> | <b>16.158</b> | <b>100,0</b> | <b>77,5</b> | <b>4.696</b> | <b>100,0</b> | <b>22,5</b> | <b>20.854</b> | <b>100,0</b> | <b>100,0</b> |

Fonte: SIGRH/DSAS/GECOB.

Tabela 39: Distribuição de LTS concedida, segundo o grupo de patologia e o sexo, 2016.

| Capítulo     | 2016          |              |             |              |              |             |               |              |              |
|--------------|---------------|--------------|-------------|--------------|--------------|-------------|---------------|--------------|--------------|
|              | Feminino      |              |             | Masculino    |              |             | Total         |              |              |
|              | Quant.        | % coluna     | % linha     | Quant.       | % coluna     | % linha     | Quant.        | % coluna     | % linha      |
| V            | 5.482         | 33,1         | 76,6        | 1.672        | 34,1         | 23,4        | 7.154         | 33,4         | 100,0        |
| XIII         | 4.134         | 25,0         | 78,2        | 1.155        | 23,6         | 21,8        | 5.289         | 24,7         | 100,0        |
| XIX          | 1.099         | 6,6          | 66,8        | 546          | 11,1         | 33,2        | 1.645         | 7,7          | 100,0        |
| X            | 748           | 4,5          | 80,7        | 179          | 3,7          | 19,3        | 927           | 4,3          | 100,0        |
| IX           | 597           | 3,6          | 66,5        | 301          | 6,1          | 33,5        | 898           | 4,2          | 100,0        |
| XI           | 615           | 3,7          | 71,7        | 243          | 5,0          | 28,3        | 858           | 4,0          | 100,0        |
| II           | 667           | 4,0          | 85,2        | 116          | 2,4          | 14,8        | 783           | 3,7          | 100,0        |
| XIV          | 592           | 3,6          | 84,5        | 109          | 2,2          | 15,5        | 701           | 3,3          | 100,0        |
| VII          | 458           | 2,8          | 74,7        | 155          | 3,2          | 25,3        | 613           | 2,9          | 100,0        |
| XVIII        | 385           | 2,3          | 84,8        | 69           | 1,4          | 15,2        | 454           | 2,1          | 100,0        |
| VI           | 352           | 2,1          | 83,4        | 70           | 1,4          | 16,7        | 422           | 2,0          | 100,0        |
| XV           | 362           | 2,2          | 100,0       | 0            | ,0           | ,0          | 362           | 1,7          | 100,0        |
| XXI          | 301           | 1,8          | 86,0        | 49           | 1,0          | 14,0        | 350           | 1,6          | 100,0        |
| I            | 230           | 1,4          | 68,0        | 108          | 2,2          | 32,0        | 338           | 1,6          | 100,0        |
| IV           | 206           | 1,2          | 79,5        | 53           | 1,1          | 20,5        | 259           | 1,2          | 100,0        |
| XII          | 135           | ,8           | 78,5        | 37           | ,8           | 21,5        | 172           | ,8           | 100,0        |
| VIII         | 113           | ,7           | 81,3        | 26           | ,5           | 18,7        | 139           | ,6           | 100,0        |
| III          | 33            | ,2           | 94,3        | 2            | ,0           | 5,7         | 35            | ,2           | 100,0        |
| XVII         | 26            | ,2           | 89,7        | 3            | ,1           | 10,3        | 29            | ,1           | 100,0        |
| XX           | 8             | ,0           | 57,1        | 6            | ,1           | 42,9        | 14            | ,1           | 100,0        |
| XVI          | 4             | ,0           | 100,0       | 0            | 0,0          | 0,0         | 4             | ,0           | 100,0        |
| <b>Total</b> | <b>16.547</b> | <b>100,0</b> | <b>77,2</b> | <b>4.899</b> | <b>100,0</b> | <b>22,8</b> | <b>21.446</b> | <b>100,0</b> | <b>100,0</b> |

Fonte: SIGRH/DSAS/GECOB.

### 3.7. Dias concedidos de LTS, segundo o grupo de patologia

Na **tabela 40** estão apresentados os dados estatísticos de dias concedidos por LTS segundo o grupo de patologia.

Verificou-se que em todos os anos analisados as maiores médias de dias concedidos por LTS foram registradas por conta das neoplasias (II); a seguir surgiram transtornos mentais e comportamentais (V), doenças do sistema nervoso (VI), doenças do sistema osteomuscular e tecido conjuntivo (XIII); malformações congênitas (XVII) e doenças cardiovasculares (IX). O capítulo III (doenças



do sangue) também se destacou em 2014. Nessa análise, identificamos os grupos de patologia em que o tempo exigido para recuperação é mais longo. Os capítulos XVII e III, apesar do destaque mencionado, apresentam número de LTS insignificante em relação aos demais (**tabelas 37 a 39**).

**Tabela 40:** Estatística descritiva de dias concedidos por LTS, segundo o grupo de patologia, 2014 a 2016.

| Grupo de patologia | 2014                    |         |      |        |        |               | 2015                    |         |      |        |        |               | 2016                    |         |      |        |        |               |
|--------------------|-------------------------|---------|------|--------|--------|---------------|-------------------------|---------|------|--------|--------|---------------|-------------------------|---------|------|--------|--------|---------------|
|                    | Dias concedidos por LTS |         |      |        |        |               | Dias concedidos por LTS |         |      |        |        |               | Dias concedidos por LTS |         |      |        |        |               |
|                    | Média                   | Mediana | Moda | Mínimo | Máximo | Desvio padrão | Média                   | Mediana | Moda | Mínimo | Máximo | Desvio padrão | Média                   | Mediana | Moda | Mínimo | Máximo | Desvio padrão |
| I                  | 35                      | 15      | 90   | 1      | 180    | 41            | 27                      | 10      | 5    | 1      | 180    | 36            | 20                      | 9       | 7    | 1      | 180    | 28            |
| II                 | 59                      | 60      | 30   | 1      | 365    | 44            | 57                      | 45      | 30   | 1      | 180    | 41            | 56                      | 45      | 60   | 1      | 180    | 43            |
| III                | 42                      | 30      | 30   | 1      | 180    | 37            | 24                      | 19      | 30   | 4      | 90     | 18            | 21                      | 15      | 30   | 1      | 90     | 20            |
| IV                 | 34                      | 30      | 30   | 1      | 120    | 22            | 31                      | 30      | 30   | 1      | 180    | 23            | 33                      | 30      | 30   | 1      | 180    | 25            |
| IX                 | 40                      | 30      | 30   | 1      | 180    | 32            | 37                      | 30      | 30   | 1      | 199    | 31            | 35                      | 30      | 30   | 1      | 180    | 29            |
| V                  | 40                      | 30      | 30   | 1      | 210    | 26            | 38                      | 30      | 30   | 1      | 180    | 24            | 38                      | 30      | 30   | 1      | 270    | 24            |
| VI                 | 40                      | 30      | 60   | 1      | 180    | 31            | 38                      | 30      | 30   | 1      | 180    | 29            | 38                      | 30      | 30   | 1      | 180    | 30            |
| VII                | 18                      | 11      | 15   | 1      | 180    | 21            | 17                      | 11      | 15   | 1      | 180    | 20            | 18                      | 14      | 15   | 1      | 150    | 20            |
| VIII               | 19                      | 15      | 15   | 1      | 90     | 17            | 19                      | 15      | 30   | 1      | 90     | 17            | 18                      | 15      | 15   | 1      | 90     | 17            |
| X                  | 16                      | 10      | 15   | 1      | 90     | 18            | 14                      | 10      | 15   | 1      | 120    | 16            | 12                      | 7       | 5    | 1      | 90     | 14            |
| XI                 | 26                      | 21      | 30   | 1      | 120    | 21            | 24                      | 20      | 30   | 1      | 180    | 19            | 23                      | 15      | 30   | 1      | 180    | 20            |
| XII                | 18                      | 14      | 15   | 1      | 120    | 18            | 18                      | 15      | 15   | 1      | 90     | 18            | 21                      | 12      | 15   | 1      | 120    | 23            |
| XIII               | 39                      | 30      | 30   | 1      | 240    | 30            | 37                      | 30      | 30   | 1      | 240    | 30            | 37                      | 30      | 30   | 1      | 180    | 30            |
| XIV                | 25                      | 16      | 30   | 1      | 331    | 24            | 24                      | 15      | 30   | 1      | 180    | 23            | 24                      | 15      | 30   | 1      | 180    | 23            |
| XIX                | 35                      | 30      | 30   | 1      | 229    | 29            | 34                      | 30      | 30   | 1      | 180    | 29            | 34                      | 30      | 30   | 1      | 180    | 28            |
| XV                 | 22                      | 15      | 15   | 1      | 120    | 17            | 22                      | 15      | 15   | 1      | 120    | 18            | 20                      | 15      | 15   | 1      | 120    | 18            |
| XVI                | 9                       | 9       | 3    | 3      | 15     | 8             | 24                      | 24      | 17   | 17     | 30     | 7             | 25                      | 20      | 14   | 14     | 45     | 14            |
| XVII               | 38                      | 30      | 30   | 1      | 120    | 27            | 42                      | 30      | 30   | 5      | 120    | 33            | 40                      | 42      | 60   | 5      | 90     | 25            |
| XVIII              | 22                      | 15      | 15   | 1      | 180    | 24            | 17                      | 15      | 15   | 1      | 90     | 16            | 17                      | 14      | 15   | 1      | 180    | 18            |
| XX                 | 22                      | 15      | 30   | 3      | 120    | 23            | 22                      | 15      | 15   | 5      | 90     | 21            | 17                      | 15      | 15   | 3      | 60     | 14            |
| XXI                | 28                      | 17      | 15   | 1      | 180    | 26            | 27                      | 18      | 30   | 1      | 180    | 26            | 21                      | 15      | 30   | 1      | 180    | 23            |

Fonte: SIGRH/DSAS/GECOB.

Na **tabela 41** está demonstrada a somatória de dias concedidos de LTS por grupos de patologia. O capítulo V correspondeu ao maior número dos dias concedidos por LTS com cerca de 37%, seguido do XIII com percentuais de 25,4 a 27,3%, e do XXI com 7,7%. Os demais capítulos, com percentuais abaixo desses, mantiveram homogeneidade entre os anos analisados.

**Tabela 41:** Distribuição do total de dias concedidos de LTS por grupo de patologia, 2014 a 2016.

| Grupo de patologia | Dias concedidos |              |                |              |                |              |
|--------------------|-----------------|--------------|----------------|--------------|----------------|--------------|
|                    | 2014            |              | 2015           |              | 2016           |              |
|                    | Quant.          | % coluna     | Quant.         | % coluna     | Quant.         | % coluna     |
| V                  | 284.633         | 36,9         | 268.490        | 37,5         | 269.070        | 37,4         |
| XIII               | 202.061         | 26,2         | 181.623        | 25,4         | 196.080        | 27,3         |
| XIX                | 59.669          | 7,7          | 55.033         | 7,7          | 55.338         | 7,7          |
| II                 | 49.833          | 6,5          | 47.252         | 6,6          | 44.337         | 6,2          |
| IX                 | 41.998          | 5,4          | 38.571         | 5,4          | 32.197         | 4,5          |
| XI                 | 20.653          | 2,7          | 19.966         | 2,8          | 20.120         | 2,8          |
| XIV                | 17.856          | 2,3          | 17.058         | 2,4          | 17.309         | 2,4          |
| VI                 | 18.096          | 2,3          | 16.732         | 2,3          | 16.295         | 2,3          |
| X                  | 11.254          | 1,5          | 10.718         | 1,5          | 11.447         | 1,6          |
| VII                | 9.708           | 1,3          | 9.447          | 1,3          | 11.122         | 1,5          |
| IV                 | 8.129           | 1,1          | 7.383          | 1,0          | 8.574          | 1,2          |
| XVIII              | 9.446           | 1,2          | 7.844          | 1,1          | 7.713          | 1,1          |
| XXI                | 10.164          | 1,3          | 9.868          | 1,4          | 7.410          | 1,0          |
| XV                 | 9.954           | 1,3          | 9.795          | 1,4          | 7.406          | 1,0          |
| I                  | 8.895           | 1,2          | 7.255          | 1,0          | 6.668          | ,9           |
| XII                | 3.030           | ,4           | 3.502          | ,5           | 3.534          | ,5           |
| VIII               | 3.280           | ,4           | 2.804          | ,4           | 2.499          | ,3           |
| XVII               | 1.136           | ,1           | 1.586          | ,2           | 1.170          | ,2           |
| III                | 1.266           | ,2           | 619            | ,1           | 748            | ,1           |
| XX                 | 522             | ,1           | 488            | ,1           | 241            | ,0           |
| XVI                | 18              | ,0           | 95             | ,0           | 99             | ,0           |
| <b>Total</b>       | <b>771.601</b>  | <b>100,0</b> | <b>716.129</b> | <b>100,0</b> | <b>719.377</b> | <b>100,0</b> |

Fonte: SIGRH/DSAS/GECOB.

### 3.8. Servidores afastados por LTS, segundo o grupo de patologia

Quanto ao número de servidores afastados por grupo de patologia, segundo a classificação do CID 10, o maior número correspondeu ao capítulo V – transtornos mentais e comportamentais, seguido do capítulo XIII – doenças osteomusculares. Na 3ª posição ficaram as doenças referentes ao capítulo XIX – lesões, envenenamentos e algumas outras consequências de causas externas. O capítulo IX – doenças do aparelho circulatório ocupou a 4ª posição. Já o capítulo XI – doenças do sistema digestivo ficou em 5º lugar com valor bem aproximados ao anterior e superando-o em 2016. O capítulo X – doenças respiratórias ocupou o 4º lugar em 2016, o qual apresentou aumento percentual de 32% no número de servidores afastados de 2014 para 2016 (**gráfico 11**).

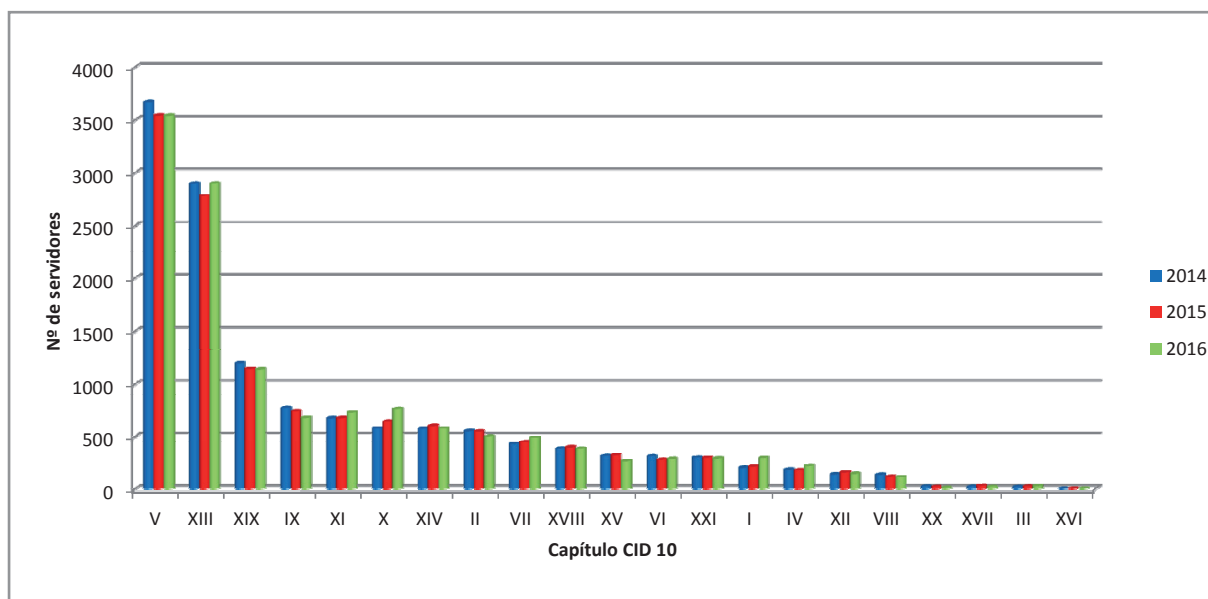

**Gráfico 11:** Distribuição de servidores afastados por LTS, segundo o grupo de patologia, 2014 a 2016.  
 Fonte: SIGRH/DSAS/GECOB.

No **gráfico 12** estão demonstrados em valores percentuais a distribuição de servidores afastados conforme o grupo de patologia, evidenciando que o perfil de adoecimento manteve proporções bem semelhantes ao longo do período.

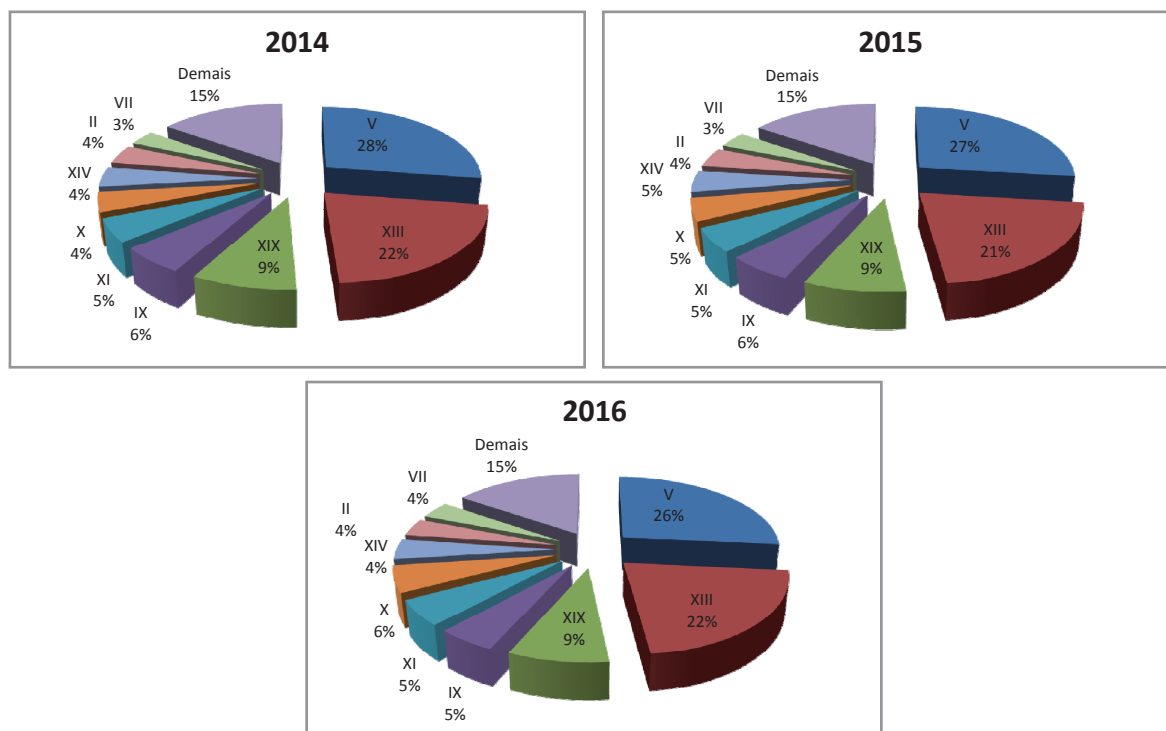

**Gráfico 12:** Distribuição percentual de servidores afastados por LTS, segundo o grupo de patologia, 2014 a 2016.  
 Fonte: SIGRH/DSAS/GECOB.

### 3.8.1. Servidores afastados por LTS, segundo o grupo de patologia e o sexo

As mulheres se afastam mais do trabalho do que os homens, constatado por diversos estudos sobre absenteísmo-doença no Brasil e no mundo. Os achados referentes à população de servidores públicos do estado de Santa Catarina, que se afastam por LTS, corroboram estes estudos.

No período de 2014 a 2016, os afastamentos do sexo feminino superaram os do sexo masculino em todos os anos analisados, como demonstrado nas **tabelas 42 a 44**. No item 4.1.4 serão apresentadas as taxas de afastamento por sexo e grupo de patologia.

**Tabela 42:** Distribuição de servidores afastados por LTS, segundo o grupo de patologia e o sexo, 2014

| Grupos de patologia | 2014     |         |           |         |        |         |
|---------------------|----------|---------|-----------|---------|--------|---------|
|                     | Feminino |         | Masculino |         | Total  |         |
|                     | Quant.   | % linha | Quant.    | % linha | Quant. | % linha |
| V                   | 2.934    | 79,9    | 740       | 20,1    | 3.674  | 100,0   |
| XIII                | 2.270    | 78,3    | 629       | 21,7    | 2.899  | 100,0   |
| XIX                 | 791      | 66,1    | 406       | 33,9    | 1.197  | 100,0   |
| IX                  | 538      | 69,9    | 232       | 30,1    | 770    | 100,0   |
| XI                  | 509      | 75,7    | 163       | 24,3    | 672    | 100,0   |
| XIV                 | 507      | 88,2    | 68        | 11,8    | 575    | 100,0   |
| X                   | 475      | 82,0    | 104       | 18,0    | 579    | 100,0   |
| II                  | 466      | 84,3    | 87        | 15,7    | 553    | 100,0   |
| VII                 | 320      | 75,5    | 104       | 24,5    | 424    | 100,0   |
| XVIII               | 316      | 82,7    | 66        | 17,3    | 382    | 100,0   |
| XV                  | 312      | 100,0   |           |         | 312    | 100,0   |
| VI                  | 251      | 81,2    | 58        | 18,8    | 309    | 100,0   |
| XXI                 | 251      | 84,2    | 47        | 15,8    | 298    | 100,0   |
| IV                  | 164      | 88,2    | 22        | 11,8    | 186    | 100,0   |
| I                   | 131      | 65,2    | 70        | 34,8    | 201    | 100,0   |
| VIII                | 112      | 82,4    | 24        | 17,6    | 136    | 100,0   |
| XII                 | 105      | 75,5    | 34        | 24,5    | 139    | 100,0   |
| XVII                | 19       | 86,4    | 3         | 13,6    | 22     | 100,0   |
| III                 | 18       | 85,7    | 3         | 14,3    | 21     | 100,0   |
| XX                  | 13       | 54,2    | 11        | 45,8    | 24     | 100,0   |
| XVI                 | 2        | 100,0   |           |         | 2      | 100,0   |

Fonte: SIGRH/DSAS/GECOB.

Tabela 43: Distribuição de servidores afastados por LTS, segundo o grupo de patologia e o sexo, 2015.

| Grupos de patologia | 2015     |         |           |         |        |         |
|---------------------|----------|---------|-----------|---------|--------|---------|
|                     | Feminino |         | Masculino |         | Total  |         |
|                     | Quant.   | % linha | Quant.    | % linha | Quant. | % linha |
| V                   | 2.765    | 78,0    | 778       | 22,0    | 3.543  | 100,0   |
| XIII                | 2.155    | 77,4    | 630       | 22,6    | 2.785  | 100,0   |
| XIX                 | 779      | 68,2    | 364       | 31,8    | 1.143  | 100,0   |
| XIV                 | 543      | 90,2    | 59        | 9,8     | 602    | 100,0   |
| IX                  | 515      | 69,7    | 224       | 30,3    | 739    | 100,0   |
| X                   | 500      | 77,6    | 144       | 22,4    | 644    | 100,0   |
| XI                  | 482      | 71,5    | 192       | 28,5    | 674    | 100,0   |
| II                  | 459      | 83,6    | 90        | 16,4    | 549    | 100,0   |
| VII                 | 355      | 79,2    | 93        | 20,8    | 448    | 100,0   |
| XVIII               | 332      | 84,1    | 63        | 15,9    | 395    | 100,0   |
| XV                  | 321      | 100,0   |           |         | 321    | 100,0   |
| XXI                 | 256      | 86,5    | 41        | 13,5    | 296    | 100,0   |
| VI                  | 222      | 80,4    | 54        | 19,6    | 276    | 100,0   |
| IV                  | 148      | 82,2    | 32        | 17,8    | 180    | 100,0   |
| I                   | 145      | 68,7    | 66        | 31,3    | 211    | 100,0   |
| XII                 | 123      | 78,8    | 33        | 21,2    | 156    | 100,0   |
| VIII                | 97       | 81,5    | 22        | 18,5    | 119    | 100,0   |
| XVII                | 28       | 84,8    | 5         | 15,2    | 33     | 100,0   |
| III                 | 22       | 91,7    | 2         | 8,3     | 24     | 100,0   |
| XX                  | 19       | 90,5    | 2         | 9,5     | 21     | 100,0   |
| XVI                 | 2        | 100,0   |           |         | 2      | 100,0   |

Fonte: SIGRH/DSAS/GECOB

Tabela 44: Distribuição de servidores afastados por LTS, segundo o grupo de patologia e o sexo, 2016

| Grupos de patologia | 2016     |         |           |         |        |         |
|---------------------|----------|---------|-----------|---------|--------|---------|
|                     | Feminino |         | Masculino |         | Total  |         |
|                     | Quant.   | % linha | Quant.    | % linha | Quant. | % linha |
| V                   | 2.799    | 79,0    | 743       | 21,0    | 3.542  | 100,0   |
| XIII                | 2.249    | 77,6    | 651       | 22,4    | 2.900  | 100,0   |
| XIX                 | 758      | 66,6    | 380       | 33,4    | 1.138  | 100,0   |
| X                   | 611      | 80,2    | 151       | 19,8    | 762    | 100,0   |
| XI                  | 524      | 72,0    | 204       | 28,0    | 728    | 100,0   |
| XIV                 | 502      | 86,4    | 79        | 13,6    | 581    | 100,0   |
| IX                  | 465      | 68,5    | 214       | 31,5    | 679    | 100,0   |
| II                  | 437      | 85,5    | 74        | 14,5    | 511    | 100,0   |
| VII                 | 371      | 75,7    | 119       | 24,3    | 490    | 100,0   |
| XVIII               | 319      | 83,7    | 62        | 16,3    | 381    | 100,0   |
| XV                  | 263      | 100,0   |           |         | 263    | 100,0   |
| XXI                 | 253      | 86,6    | 39        | 13,4    | 292    | 100,0   |
| VI                  | 235      | 82,5    | 50        | 17,5    | 285    | 100,0   |
| I                   | 203      | 69,3    | 90        | 30,7    | 293    | 100,0   |
| IV                  | 178      | 82,0    | 39        | 18,0    | 217    | 100,0   |
| XII                 | 116      | 80,6    | 28        | 19,4    | 144    | 100,0   |
| VIII                | 90       | 80,4    | 22        | 19,6    | 112    | 100,0   |
| III                 | 28       | 93,3    | 2         | 6,7     | 30     | 100,0   |
| XVII                | 18       | 85,7    | 3         | 14,3    | 21     | 100,0   |
| XX                  | 8        | 57,1    | 6         | 42,9    | 14     | 100,0   |
| XVI                 | 2        | 100,0   |           |         | 2      | 100,0   |

Fonte: SIGRH/DSAS/GECOB.

### 3.9. Servidores afastados por LTS, segundo grupo de patologia e regional de procedência<sup>3</sup> da DSAS

O perfil de doença que motivou os afastamentos por LTS é semelhante para as diversas regiões do estado, com quase os mesmos grupos de patologia que ocupam as primeiras posições no *ranking* geral do estado, sendo os capítulos V, XIII, XIX, IX, XI e X mais frequentes, variando a ordem e a proporção de cada grupo. Em algumas regiões também destacaram-se os capítulos II, XIV e VII dentre os mais frequentes. A distribuição de percentual de servidores afastados por grupo de patologia para cada URSS de procedência está representada nos **gráficos 13 a 20**, referentes aos anos de 2014 a 2016.

#### 3.9.1. URSS de Blumenau

Em comparação com o perfil geral do estado, a URSS de Blumenau apresenta perfil semelhante nos 5 maiores capítulos, apenas difere na ordem em que aparecem no *ranking*, com maior frequência para o capítulo V – transtornos mentais e XIII – doenças osteomusculares. As doenças do aparelho digestivo (XI) ocuparam a 3ª posição em 2016. Para a 6ª posição houve alternância entre o capítulo XIV – doenças geniturinárias e o II – neoplasias (gráfico 13).

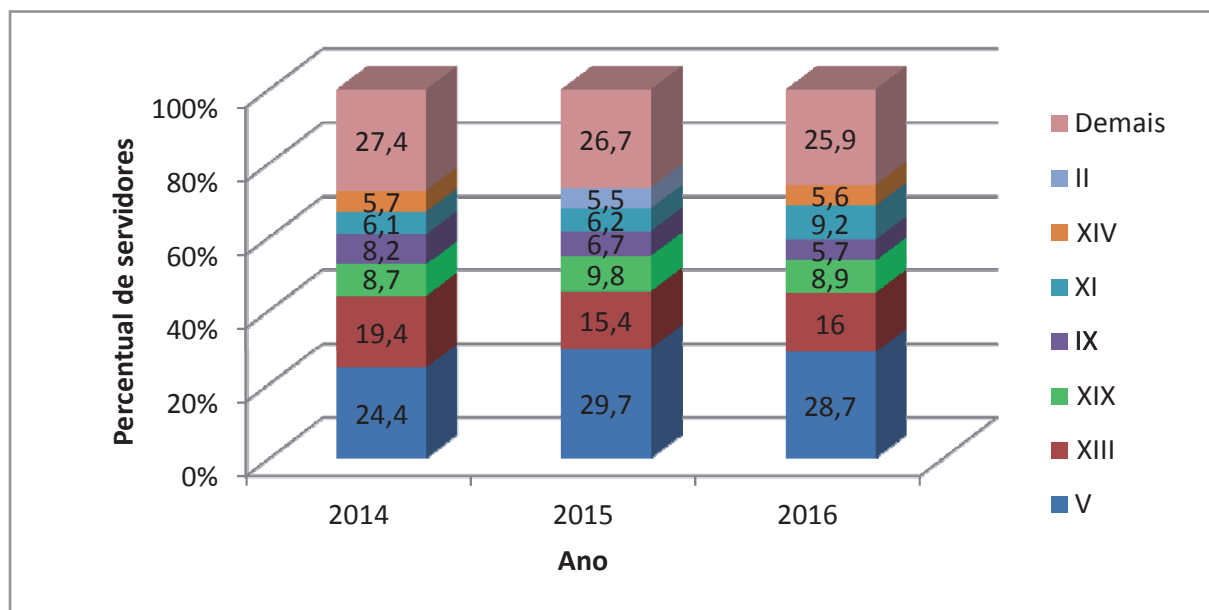

**Gráfico 13:** Distribuição de servidores afastados da URSS de Blumenau, segundo o grupo de patologia, 2014 a 2016.  
Fonte: SIGRH/DSAS/GECOB.

<sup>3</sup> URSS de procedência refere-se a região de lotação do servidor.

### 3.9.2. URSS de Criciúma

Em comparação com o perfil geral do estado, a URSS de Criciúma difere por não apresentar o capítulo XIX (lesões) entre os três com maiores percentuais. As doenças circulatórias ocuparam a 3ª posição. Também destaca-se o grupo X (respiratório) com a 4ª posição. Outra diferença é a proporção de servidores afastados pelo grupo V (transtornos mentais), variando de 37% a 38%, enquanto que para o geral do estado este grupo correspondeu de 26 a 27%. O capítulo II (neoplasias) aparece na 6ª posição nos anos de 2015 e 2016 (**gráfico 14**).

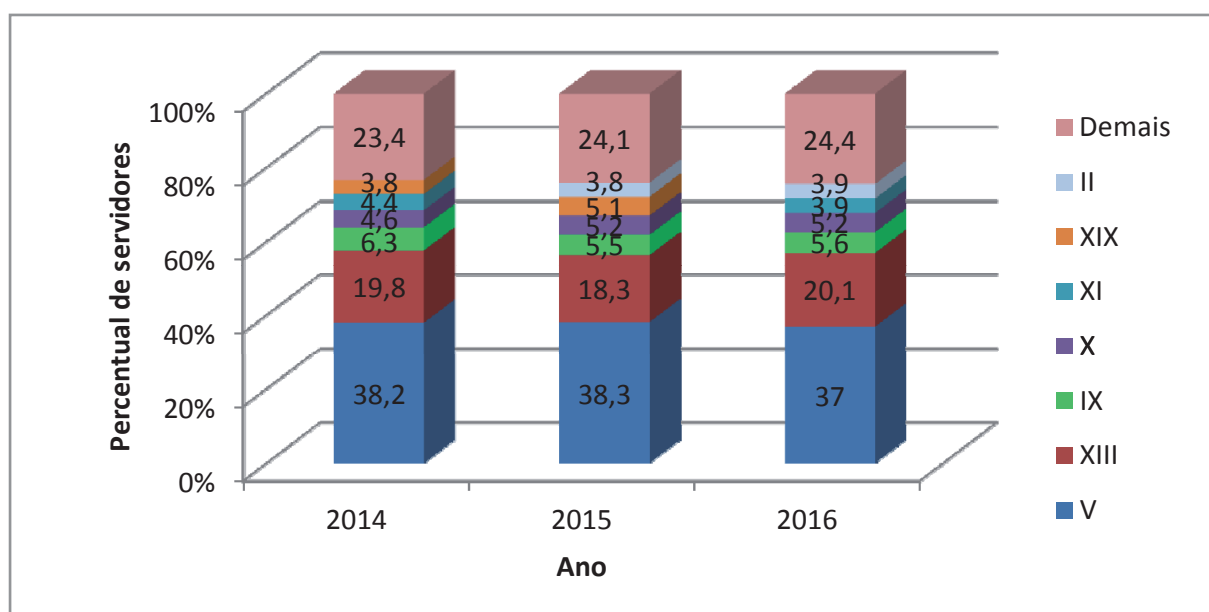

**Gráfico 14:** Distribuição de servidores afastados da URSS de Criciúma, segundo o grupo de patologia, 2014 a 2016.

Fonte: SIGRH/DSAS/GECOB.

### 3.9.3. URSS de Joinville

Em comparação com o perfil geral do estado, a URSS de Joinville apresenta a mesma distribuição por grupos de patologia dos 3 primeiros grupos. Em 2014 e 2015 aparece na 4ª posição o capítulo XI – doenças do aparelho digestivo. Já o capítulo XIV – doenças geniturinárias ocupa a 5ª posição, ficando as doenças do aparelho circulatório em 5º lugar. Também destacaram-se as doenças do olho e anexos (VII), como 4ª causa em 2016 (**gráfico 15**).



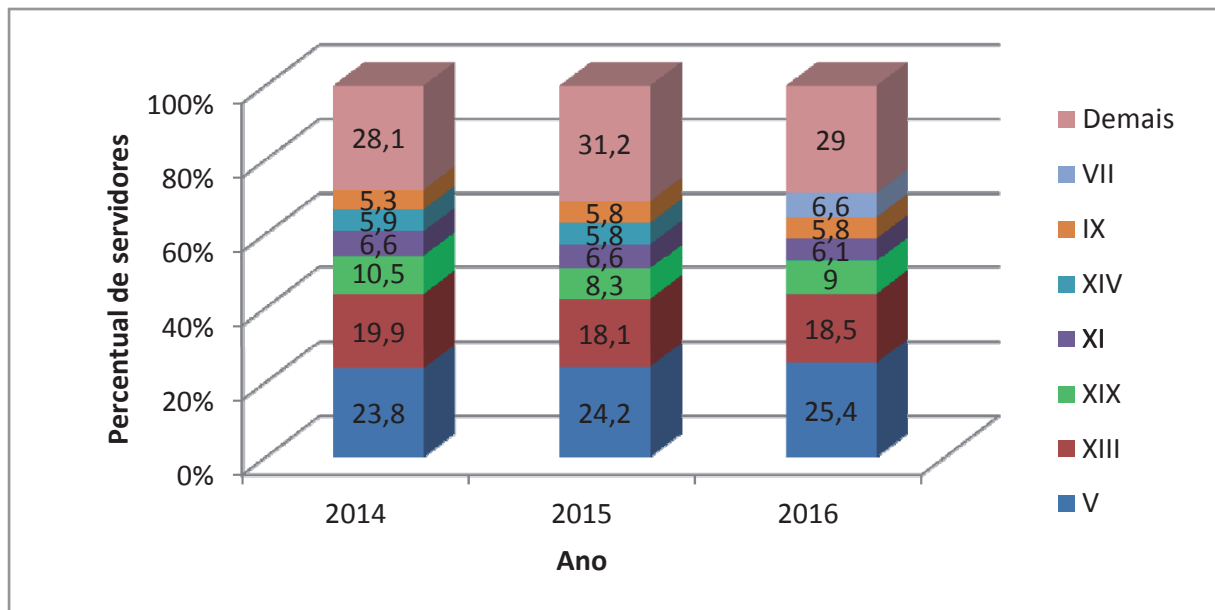

**Gráfico 15:** Distribuição de servidores afastados da URSS de Joinville, segundo o grupo de patologia, 2014 a 2016.  
 Fonte: SIGRH/DSAS/GECOB.

### 3.9.4. URSS de Joaçaba

Em comparação com o perfil geral do estado, a URSS de Joaçaba apresentou os mesmos grupos nas duas primeiras posições, já a 3ª posição ficou para as doenças do aparelho circulatório (IX). As lesões e envenenamentos (XIX) ficaram na 4ª posição em 2014 e 2016. O capítulo II ficou em 5º lugar em 2014, seguido das doenças do aparelho digestivo (XI), que nos demais anos ocuparam o 6º (2015) e 5º (2016) lugar. Surge no perfil o capítulo XIV (geniturinário), como 5ª e 6ª causa (2015 e 2016, respectivamente) (gráfico 16).

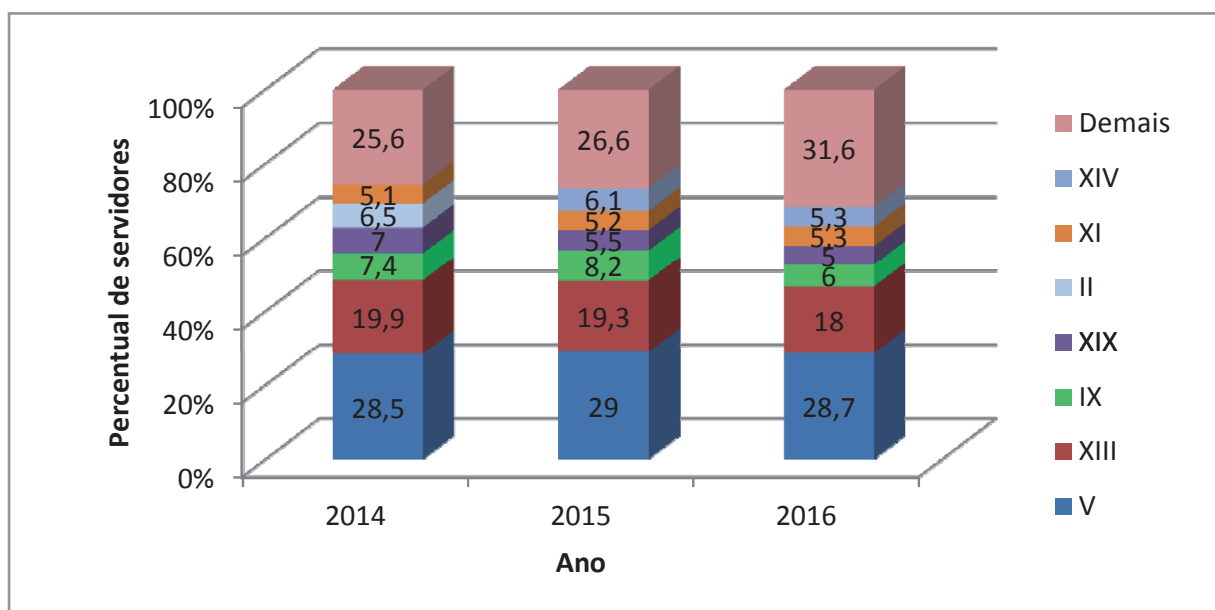

**Gráfico 16:** Distribuição de servidores afastados da URSS de Joaçaba, segundo o grupo de patologia, 2014 a 2016.  
 Fonte: SIGRH/DSAS/GECOB.

### 3.9.5. URSS de Itajaí

Para a URSS de Itajaí, em comparação com perfil do estado, observa-se percentual mais elevado de transtornos mentais e comportamentais (V), apesar de apresentar um decréscimo no período analisado. Até a 5ª posição são os mesmos grupos que aparecem no geral do estado, com alternância da ordem do capítulo IX e XI. Já na 6ª posição, ocorreu variação com o capítulo XIV em 2014, com o capítulo X em 2015 e com o capítulo II em 2016 (gráfico 17).



Gráfico 17: Distribuição de servidores afastados da URSS de Itajaí, segundo o grupo de patologia, 2014 a 2016.

Fonte: SIGRH/DSAS/GECOB.

### 3.9.6. URSS de Lages

Na URSS de Lages, em comparação com perfil do estado, observa-se os mesmos grupos de patologias nas primeiras posições, com inversão de ordem para o grupo XIX, que no geral do estado ocupa a 3ª posição; já para Lages a 3ª posição (2014 e 2015) é ocupada por doenças do aparelho circulatório (IX) com percentuais maiores do que no estado. A sexta posição alternou entre as doenças do aparelho geniturinário (XIV) e respiratórias (X), sendo que esta última assumiu a terceira posição em 2016 (gráfico 18).

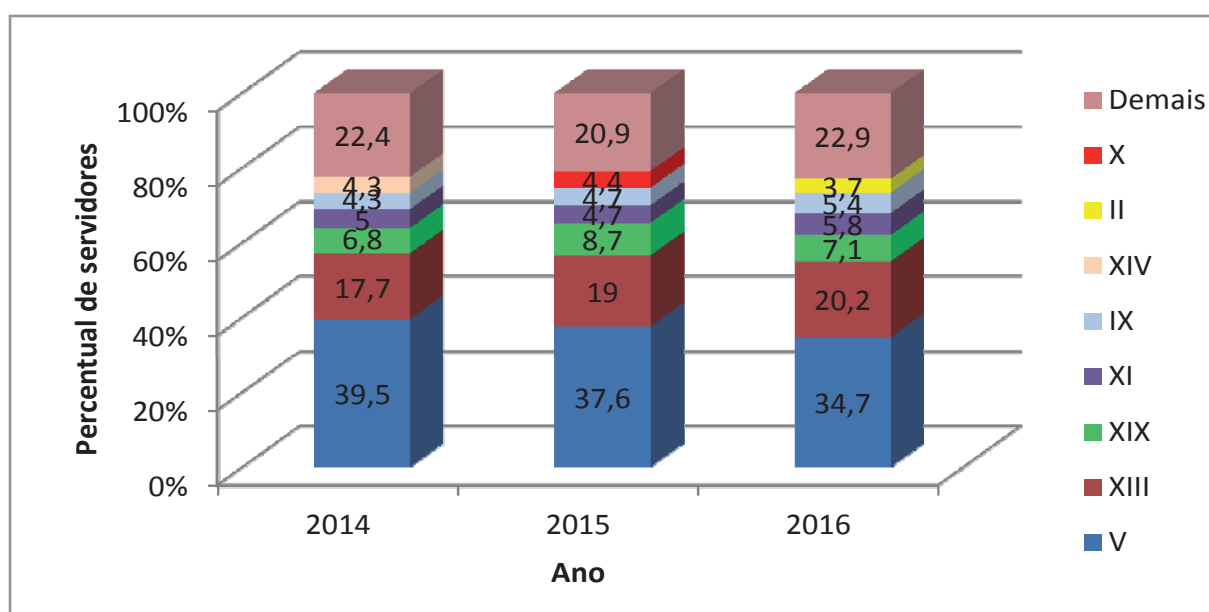

Gráfico 18: Distribuição de servidores afastados da URSS de Lages, segundo o grupo de patologia, 2014 a 2016.

Fonte: SIGRH/DSAS/GECOB.

### 3.9.7. URSS de Florianópolis

Para a URSS de Florianópolis, em comparação com perfil do estado, observa-se que a ordem dos grupos de patologia para as duas primeiras posições é inversa, com o 1º lugar para o capítulo XIII e o 2º para o capítulo V. O capítulo XIX apresentou percentuais mais elevados do que no geral do estado, também na 3ª posição. As doenças do aparelho circulatório ocuparam a 4ª posição em 2014 e caíram para a 6ª em 2015 e 2016. As neoplasias (II) apareceram como 6ª causa em 2014. E as doenças respiratórias (X) e digestivas (XI) ficaram com a 4ª e 5ª posição, respectivamente, em 2015 e 2016 (gráfico 19).

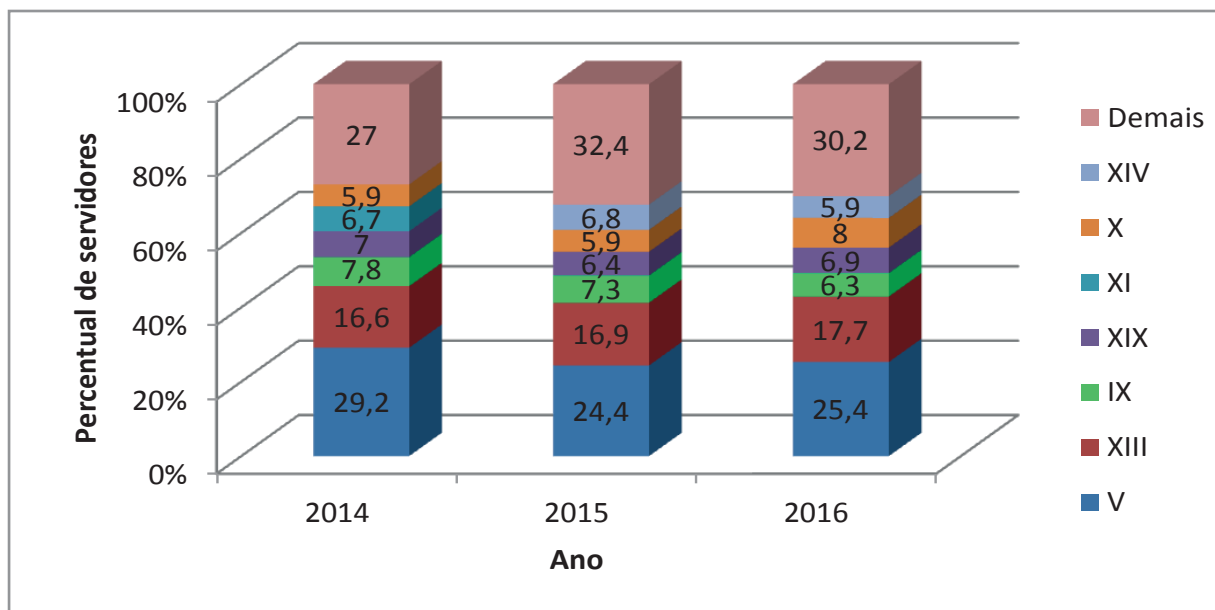

Gráfico 19: Distribuição de servidores afastados da URSS de Florianópolis, segundo o grupo de patologia, 2014 a 2016.

Fonte: SIGRH/DSAS/GECOB.

### 3.9.8. URSS de Chapecó

Para a URSS de Chapecó, em comparação com perfil do estado, observa-se os mesmos grupos nas duas primeiras posições (V e XIII). O capítulo XIX ficou na 4ª posição. Diferentemente do estado, as doenças do aparelho digestivo (XI) ocuparam a terceira posição. Na 5ª ficaram as doenças do aparelho circulatório (IX) em 2014 e 2015, e doenças respiratórias (X) em 2016. A 6ª posição foi ocupada pelas doenças geniturinárias em 2014, pelas neoplasias (II) em 2015 e pelas circulatórias (IX) em 2016 (**gráfico 20**).

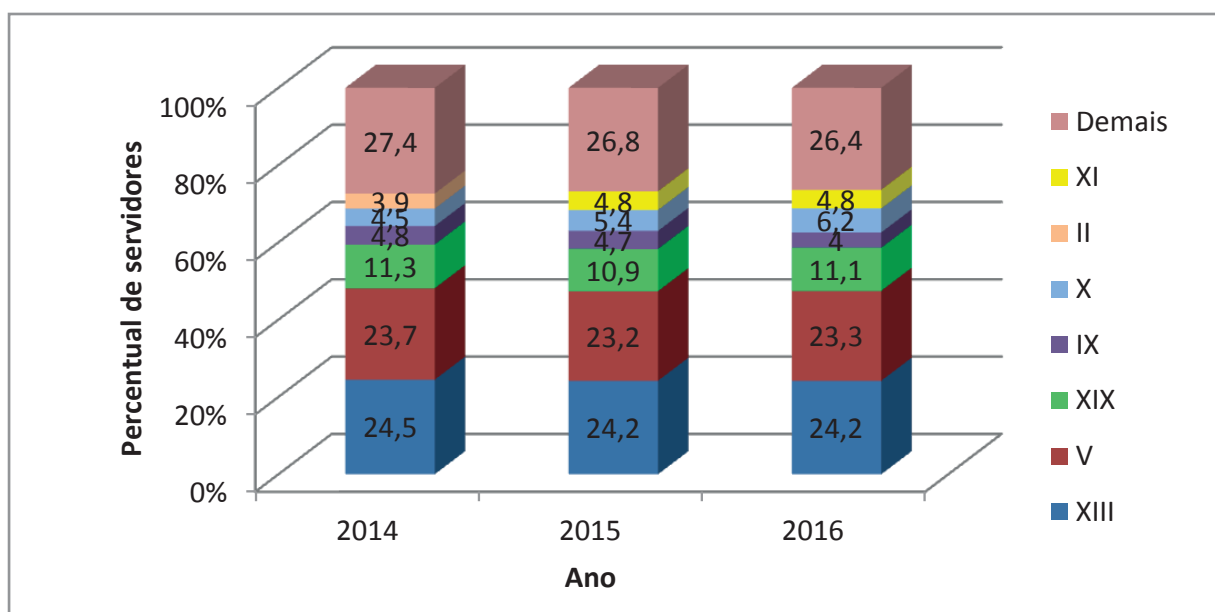
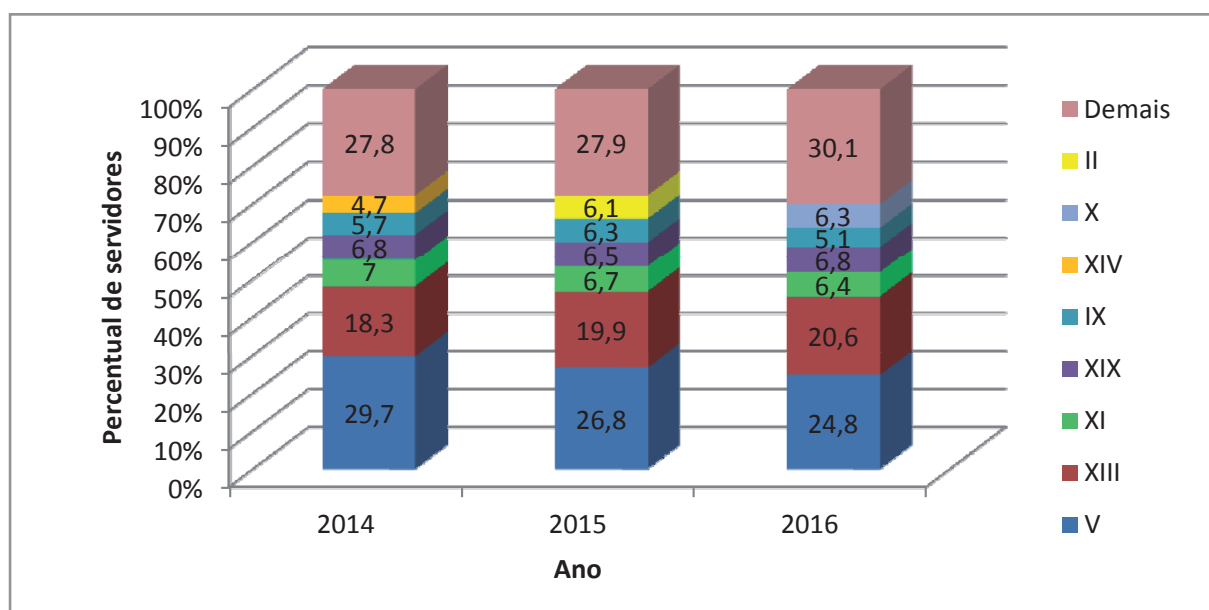

**Gráfico 20:** Distribuição de servidores afastados da URSS de Chapecó, segundo o grupo de patologia, 2014 a 2016.

Fonte: SIGRH/DSAS/GECOB.

A distribuição de servidores afastados por grupo de patologia para cada URSS estão apresentados nas **tabelas 45 a 47**.

Tabela 45: Distribuição de servidores afastados, segundo o grupo de patologia e URSS, 2014.

| Grupo de patologia | Unidade Regional de Saúde do Servidor - procedência 2014 |              |             |             |              |             |            |              |            |            |              |            | Total       |              |             |             |              |            |             |              |            |            |              |            |              |              |              |       |
|--------------------|--|--------------|-------------|-------------|--------------|-------------|------------|--------------|------------|------------|--------------|------------|-------------|--------------|-------------|-------------|--------------|------------|-------------|--------------|------------|------------|--------------|------------|--------------|--------------|--------------|-------|
|                    | Florianópolis  |              |             | Criciúma    |              |             | Itajaí     |              |            | Joaçaba    |              |            | Joinville   |              |             | Lages       |              |            | Chapécó     |              |            | Blumenau   |              |            |              |              |              |       |
|                    | Quant.   | % coluna     | % linha     | Quant.      | % coluna     | % linha     | Quant.     | % coluna     | % linha    | Quant.     | % coluna     | % linha    | Quant.      | % coluna     | % linha     | Quant.      | % coluna     | % linha    | Quant.      | % coluna     | % linha    | Quant.     | % coluna     | % linha    |              |              |              |       |
| XIII               | 1208   | 24,5         | 43,9        | 395         | 19,8         | 14,4        | 124        | 17,7         | 4,5        | 143        | 19,9         | 5,2        | 356         | 19,9         | 12,9        | 175         | 16,6         | 6,4        | 210         | 18,3         | 7,6        | 139        | 19,4         | 5,1        | 2750         | 21,1         | 100,0        |       |
| V                  | 1171   | 23,7         | 32,0        | 760         | 38,2         | 20,7        | 277        | 39,5         | 7,6        | 205        | 28,5         | 5,6        | 426         | 23,8         | 11,6        | 309         | 29,2         | 8,4        | 341         | 29,7         | 9,3        | 175        | 24,4         | 4,8        | 3664         | 28,1         | 100,0        |       |
| XIX                | 556  | 11,3         | 49,1        | 76          | 3,8          | 6,7         | 48         | 6,8          | 4,2        | 50         | 7,0          | 4,4        | 188         | 10,5         | 16,6        | 74          | 7,0          | 6,5        | 78          | 6,8          | 6,9        | 62         | 8,7          | 5,5        | 1132         | 8,7          | 100,0        |       |
| IX                 | 236  | 4,8          | 31,6        | 126         | 6,3          | 16,9        | 30         | 4,3          | 4,0        | 53         | 7,4          | 7,1        | 95          | 5,3          | 12,7        | 82          | 7,8          | 11,0       | 65          | 5,7          | 8,7        | 59         | 8,2          | 7,9        | 746          | 5,7          | 100,0        |       |
| X                  | 221  | 4,5          | 38,6        | 92          | 4,6          | 16,1        | 20         | 2,8          | 3,5        | 23         | 3,2          | 4,0        | 71          | 4,0          | 12,4        | 62          | 5,9          | 10,8       | 52          | 4,5          | 9,1        | 31         | 4,3          | 5,4        | 572          | 4,4          | 100,0        |       |
| II                 | 192  | 3,9          | 37,4        | 71          | 3,6          | 13,8        | 19         | 2,7          | 3,7        | 47         | 6,5          | 9,2        | 62          | 3,5          | 12,1        | 39          | 3,7          | 7,6        | 53          | 4,6          | 10,3       | 30         | 4,2          | 5,8        | 513          | 3,9          | 100,0        |       |
| XI                 | 188  | 3,8          | 28,5        | 87          | 4,4          | 13,2        | 35         | 5,0          | 5,3        | 37         | 5,1          | 5,6        | 118         | 6,6          | 17,9        | 71          | 6,7          | 10,8       | 80          | 7,0          | 12,1       | 44         | 6,1          | 6,7        | 660          | 5,1          | 100,0        |       |
| XIV                | 188  | 3,8          | 33,6        | 57          | 2,9          | 10,2        | 30         | 4,3          | 5,4        | 26         | 3,6          | 4,7        | 105         | 5,9          | 18,8        | 58          | 5,5          | 10,4       | 54          | 4,7          | 9,7        | 41         | 5,7          | 7,3        | 559          | 4,3          | 100,0        |       |
| XXI                | 179  | 3,6          | 54,7        | 29          | 1,5          | 8,9         | 17         | 2,4          | 5,2        | 23         | 3,2          | 7,0        | 29          | 1,6          | 8,9         | 17          | 1,6          | 5,2        | 20          | 1,7          | 6,1        | 13         | 1,8          | 4,0        | 327          | 2,5          | 100,0        |       |
| VII                | 173  | 3,5          | 41,5        | 53          | 2,7          | 12,7        | 23         | 3,3          | 5,5        | 20         | 2,8          | 4,8        | 73          | 4,1          | 17,5        | 22          | 2,1          | 5,3        | 25          | 2,2          | 6,0        | 28         | 3,9          | 6,7        | 417          | 3,2          | 100,0        |       |
| XVIII              | 156  | 3,2          | 41,3        | 54          | 2,7          | 14,3        | 17         | 2,4          | 4,5        | 10         | 1,4          | 2,6        | 65          | 3,6          | 17,2        | 21          | 2,0          | 5,6        | 34          | 3,0          | 9,0        | 21         | 2,9          | 5,6        | 378          | 2,9          | 100,0        |       |
| VI                 | 116  | 2,4          | 38,4        | 49          | 2,5          | 16,2        | 14         | 2,0          | 4,6        | 29         | 4,0          | 9,6        | 37          | 2,1          | 12,3        | 25          | 2,4          | 8,3        | 23          | 2,0          | 7,6        | 9          | 1,3          | 3,0        | 302          | 2,3          | 100,0        |       |
| I                  | 94   | 1,9          | 47,2        | 31          | 1,6          | 15,6        | 10         | 1,4          | 5,0        | 7          | 1,0          | 3,5        | 21          | 1,2          | 10,6        | 19          | 1,8          | 9,5        | 9           | ,8           | 4,5        | 8          | 1,1          | 4,0        | 199          | 1,5          | 100,0        |       |
| XV                 | 82   | 1,7          | 26,6        | 39          | 2,0          | 12,7        | 12         | 1,7          | 3,9        | 26         | 3,6          | 8,4        | 63          | 3,5          | 20,5        | 25          | 2,4          | 8,1        | 44          | 3,8          | 14,3       | 17         | 2,4          | 5,5        | 308          | 2,4          | 100,0        |       |
| XII                | 58   | 1,2          | 42,0        | 16          | ,8           | 11,6        | 5          | ,7           | 3,6        | 3          | ,4           | 2,2        | 27          | 1,5          | 19,6        | 10          | ,9           | 7,2        | 12          | 1,0          | 8,7        | 7          | 1,0          | 5,1        | 138          | 1,1          | 100,0        |       |
| IV                 | 54   | 1,1          | 28,7        | 25          | 1,3          | 13,3        | 9          | 1,3          | 4,8        | 10         | 1,4          | 5,3        | 31          | 1,7          | 16,5        | 22          | 2,1          | 11,7       | 13          | 1,1          | 6,9        | 24         | 3,4          | 12,8       | 188          | 1,4          | 100,0        |       |
| VIII               | 33   | ,7           | 24,6        | 23          | 1,2          | 17,2        | 5          | ,7           | 3,7        | 5          | ,7           | 3,7        | 10          | ,6           | 7,5         | 20          | 1,9          | 14,9       | 31          | 2,7          | 23,1       | 7          | 1,0          | 5,2        | 134          | 1,0          | 100,0        |       |
| III                | 11   | ,2           | 52,4        | 3           | ,2           | 14,3        | 2          | ,3           | 9,5        | 0          | ,0           | ,0         | 1           | ,1           | 4,8         | 2           | ,2           | 9,5        | 1           | ,1           | 4,8        | 1          | ,1           | 4,8        | 21           | ,2           | 100,0        |       |
| XVII               | 8  | ,2           | 36,4        | 3           | ,2           | 13,6        | 2          | ,3           | 9,1        | 0          | ,0           | ,0         | 5           | ,3           | 22,7        | 2           | ,2           | 9,1        | 2           | ,2           | 9,1        | 0          | ,0           | ,0         | ,0           | 22           | ,2           | 100,0 |
| XX                 | 8  | ,2           | 33,3        | 3           | ,2           | 12,5        | 3          | ,4           | 12,5       | 2          | ,3           | 8,3        | 5           | ,3           | 20,8        | 2           | ,2           | 8,3        | 1           | ,1           | 4,2        | 0          | ,0           | ,0         | ,0           | 24           | ,2           | 100,0 |
| XVI                | 2  | ,0           | 100,0       | 0           | ,0           | ,0          | 0          | ,0           | ,0         | 0          | ,0           | ,0         | 0           | ,0           | ,0          | 0           | ,0           | ,0         | ,0          | 0            | ,0         | ,0         | 0            | ,0         | ,0           | 2            | ,0           | 100,0 |
| <b>Total</b>       | <b>4934</b>  | <b>100,0</b> | <b>37,8</b> | <b>1992</b> | <b>100,0</b> | <b>15,3</b> | <b>702</b> | <b>100,0</b> | <b>5,4</b> | <b>719</b> | <b>100,0</b> | <b>5,5</b> | <b>1788</b> | <b>100,0</b> | <b>13,7</b> | <b>1057</b> | <b>100,0</b> | <b>8,1</b> | <b>1148</b> | <b>100,0</b> | <b>8,8</b> | <b>716</b> | <b>100,0</b> | <b>5,5</b> | <b>13056</b> | <b>100,0</b> | <b>100,0</b> |       |

Fonte: SIGRH/DSAS/GECOB.

Tabela 46: Distribuição de servidores afastados, segundo o grupo de patologia e URSS, 2015.

| Grupo de patologia | 2015  |         |        |          |         |        |          |         |        |          |         |        |           |         |        |          |         |        |          |         |        |          |         |        |          |         |       |
|--------------------|---|---------|--------|----------|---------|--------|----------|---------|--------|----------|---------|--------|-----------|---------|--------|----------|---------|--------|----------|---------|--------|----------|---------|--------|----------|---------|-------|
|                    | Unidade Regional de Saúde do Servidor - procedência |         |        |          |         |        |          |         |        |          |         |        |           |         |        |          |         |        |          |         |        |          |         |        |          |         |       |
|                    | Florianópolis                                       |         |        | Criciúma |         |        | Itajaí   |         |        | Joaçaba  |         |        | Joinville |         |        | Lages    |         |        | Chapecó  |         |        | Blumenau |         |        | Total    |         |       |
| Quant.             | % coluna  | % linha | Quant. | % coluna | % linha | Quant. | % coluna | % linha | Quant. | % coluna | % linha | Quant. | % coluna  | % linha | Quant. | % coluna | % linha | Quant. | % coluna | % linha | Quant. | % coluna | % linha | Quant. | % coluna | % linha |       |
| XIII               | 1184  | 24,2    | 45,0   | 354      | 18,3    | 13,4   | 133      | 19,0    | 5,0    | 129      | 19,3    | 4,9    | 343       | 18,1    | 13,0   | 163      | 16,9    | 6,2    | 216      | 19,9    | 8,2    | 112      | 15,4    | 4,3    | 2634     | 20,5    | 100,0 |
| V                  | 1135  | 23,2    | 32,1   | 741      | 38,3    | 21,0   | 263      | 37,6    | 7,4    | 194      | 29,0    | 5,5    | 459       | 24,2    | 13,0   | 235      | 24,4    | 6,6    | 291      | 26,8    | 8,2    | 216      | 29,7    | 6,1    | 3534     | 27,5    | 100,0 |
| XIX                | 534   | 10,9    | 48,9   | 98       | 5,1     | 9,0    | 61       | 8,7     | 5,6    | 37       | 5,5     | 3,4    | 158       | 8,3     | 14,5   | 62       | 6,4     | 5,7    | 70       | 6,5     | 6,4    | 71       | 9,8     | 6,5    | 1091     | 8,5     | 100,0 |
| X                  | 266   | 5,4     | 41,2   | 100      | 5,2     | 15,5   | 31       | 4,4     | 4,8    | 21       | 3,1     | 3,3    | 92        | 4,8     | 14,3   | 57       | 5,9     | 8,8    | 54       | 5,0     | 8,4    | 24       | 3,3     | 3,7    | 645      | 5,0     | 100,0 |
| XI                 | 233   | 4,8     | 35,5   | 60       | 3,1     | 9,1    | 33       | 4,7     | 5,0    | 35       | 5,2     | 5,3    | 125       | 6,6     | 19,0   | 53       | 5,5     | 8,1    | 73       | 6,7     | 11,1   | 45       | 6,2     | 6,8    | 657      | 5,1     | 100,0 |
| IX                 | 230   | 4,7     | 31,9   | 106      | 5,5     | 14,7   | 33       | 4,7     | 4,6    | 55       | 8,2     | 7,6    | 110       | 5,8     | 15,3   | 70       | 7,3     | 9,7    | 68       | 6,3     | 9,4    | 49       | 6,7     | 6,8    | 721      | 5,6     | 100,0 |
| XIV                | 214   | 4,4     | 36,3   | 67       | 3,5     | 11,4   | 18       | 2,6     | 3,1    | 41       | 6,1     | 7,0    | 111       | 5,8     | 18,8   | 66       | 6,8     | 11,2   | 43       | 4,0     | 7,3    | 29       | 4,0     | 4,9    | 589      | 4,6     | 100,0 |
| II                 | 177   | 3,6     | 33,8   | 73       | 3,8     | 13,9   | 30       | 4,3     | 5,7    | 33       | 4,9     | 6,3    | 62        | 3,3     | 11,8   | 43       | 4,5     | 8,2    | 66       | 6,1     | 12,6   | 40       | 5,5     | 7,6    | 524      | 4,1     | 100,0 |
| VII                | 170   | 3,5     | 38,8   | 59       | 3,1     | 13,5   | 25       | 3,6     | 5,7    | 16       | 2,4     | 3,7    | 107       | 5,6     | 24,4   | 14       | 1,5     | 3,2    | 23       | 2,1     | 5,3    | 24       | 3,3     | 5,5    | 438      | 3,4     | 100,0 |
| XXI                | 149   | 3,0     | 46,0   | 32       | 1,7     | 9,9    | 9        | 1,3     | 2,8    | 18       | 2,7     | 5,6    | 30        | 1,6     | 9,3    | 41       | 4,3     | 12,7   | 19       | 1,8     | 5,9    | 26       | 3,6     | 8,0    | 324      | 2,5     | 100,0 |
| XVIII              | 138   | 2,8     | 35,6   | 52       | 2,7     | 13,4   | 13       | 1,9     | 3,4    | 18       | 2,7     | 4,6    | 82        | 4,3     | 21,1   | 28       | 2,9     | 7,2    | 32       | 2,9     | 8,2    | 25       | 3,4     | 6,4    | 388      | 3,0     | 100,0 |
| I                  | 100   | 2,0     | 47,4   | 21       | 1,1     | 10,0   | 11       | 1,6     | 5,2    | 7        | 1,0     | 3,3    | 32        | 1,7     | 15,2   | 13       | 1,3     | 6,2    | 10       | ,9      | 4,7    | 17       | 2,3     | 8,1    | 211      | 1,6     | 100,0 |
| XV                 | 94  | 1,9     | 30,1   | 44       | 2,3     | 14,1   | 16       | 2,3     | 5,1    | 22       | 3,3     | 7,1    | 54        | 2,8     | 17,3   | 24       | 2,5     | 7,7    | 44       | 4,1     | 14,1   | 14       | 1,9     | 4,5    | 312      | 2,4     | 100,0 |
| VI                 | 86  | 1,8     | 32,6   | 45       | 2,3     | 17,0   | 8        | 1,1     | 3,0    | 18       | 2,7     | 6,8    | 45        | 2,4     | 17,0   | 28       | 2,9     | 10,6   | 24       | 2,2     | 9,1    | 10       | 1,4     | 3,8    | 264      | 2,1     | 100,0 |
| IV                 | 67  | 1,4     | 36,2   | 35       | 1,8     | 18,9   | 4        | ,6      | 2,2    | 10       | 1,5     | 5,4    | 26        | 1,4     | 14,1   | 20       | 2,1     | 10,8   | 16       | 1,5     | 8,6    | 7        | 1,0     | 3,8    | 185      | 1,4     | 100,0 |
| XII                | 48  | 1,0     | 30,2   | 23       | 1,2     | 14,5   | 5        | ,7      | 3,1    | 6        | ,9      | 3,8    | 32        | 1,7     | 20,1   | 20       | 2,1     | 12,6   | 14       | 1,3     | 8,8    | 11       | 1,5     | 6,9    | 159      | 1,2     | 100,0 |
| VIII               | 39  | ,8      | 32,8   | 9        | ,5      | 7,6    | 3        | ,4      | 2,5    | 9        | 1,3     | 7,6    | 22        | 1,2     | 18,5   | 22       | 2,3     | 18,5   | 13       | 1,2     | 10,9   | 2        | ,3      | 1,7    | 119      | ,9      | 100,0 |
| XVII               | 14  | ,3      | 43,8   | 3        | ,2      | 9,4    | 2        | ,3      | 6,3    | 0        | ,0      | ,0     | 4         | ,2      | 12,5   | 3        | ,3      | 9,4    | 6        | ,6      | 18,8   | 0        | ,0      | ,0     | 32       | ,2      | 100,0 |
| XX                 | 8   | ,2      | 42,1   | 3        | ,2      | 15,8   | 1        | ,1      | 5,3    | 1        | ,1      | 5,3    | 2         | ,1      | 10,5   | 1        | ,1      | 5,3    | 2        | ,2      | 10,5   | 1        | ,1      | 5,3    | 19       | ,1      | 100,0 |
| III                | 7   | ,1      | 29,2   | 8        | ,4      | 33,3   | 1        | ,1      | 4,2    | 0        | ,0      | ,0     | 2         | ,1      | 8,3    | 1        | ,1      | 4,2    | 1        | ,1      | 4,2    | 4        | ,6      | 16,7   | 24       | ,2      | 100,0 |
| XVI                | 2   | ,0      | 100,0  | 0        | ,0      | ,0     | 0        | ,0      | ,0     | 0        | ,0      | ,0     | 0         | ,0      | ,0     | 0        | ,0      | ,0     | 0        | ,0      | ,0     | 0        | ,0      | ,0     | 2        | ,0      | 100,0 |
| Total              | 4895  | 100,0   | 38,0   | 1933     | 100,0   | 15,0   | 700      | 100,0   | 5,4    | 670      | 100,0   | 5,2    | 1898      | 100,0   | 14,7   | 964      | 100,0   | 7,5    | 1085     | 100,0   | 8,4    | 727      | 100,0   | 5,6    | 12872    | 100,0   | 100,0 |

Fonte: SIGRH/DSAS/GECOB.

Tabela 47: Distribuição de servidores afastados, segundo o grupo de patologia e URSS, 2016.

| Grupo de Patologia | 2016  |              |             |              |              |             |            |              |            |            |              |            | Total        |              |             |              |              |            |              |              |            |            |              |            |               |              |              |
|--------------------|---|--------------|-------------|--------------|--------------|-------------|------------|--------------|------------|------------|--------------|------------|--------------|--------------|-------------|--------------|--------------|------------|--------------|--------------|------------|------------|--------------|------------|---------------|--------------|--------------|
|                    | Unidade Regional de Saúde do Servidor - procedência |              |             |              |              |             |            |              |            |            |              |            |              |              |             |              |              |            |              |              |            |            |              |            |               |              |              |
|                    | Florianópolis                                       |              | Criciúma    |              | Itajaí       |             | Joaçaba    |              | Joinville  |            | Lages        |            |              | Chapecô      |             | Blumenau     |              |            |              |              |            |            |              |            |               |              |              |
| Quant.             | % coluna  | % linha      | Quant.      | % coluna     | % linha      | Quant.      | % coluna   | % linha      | Quant.     | % coluna   | % linha      | Quant.     | % coluna     | % linha      | Quant.      | % coluna     | % linha      |            |              |              |            |            |              |            |               |              |              |
| XIII               | 1.162   | 24,2         | 42,8        | 385          | 20,1         | 14,2        | 142        | 20,2         | 5,2        | 125        | 18,0         | 4,6        | 359          | 18,5         | 13,2        | 193          | 17,7         | 7,1        | 237          | 20,6         | 8,7        | 115        | 16,0         | 4,2        | 2.718         | 20,9         | 100,0        |
| V                  | 1.117   | 23,3         | 31,6        | 710          | 37,0         | 20,1        | 244        | 34,7         | 6,9        | 200        | 28,7         | 5,7        | 494          | 25,4         | 14,0        | 277          | 25,4         | 7,8        | 285          | 24,8         | 8,1        | 206        | 28,7         | 5,8        | 3.533         | 27,1         | 100,0        |
| XIX                | 534   | 11,1         | 49,3        | 72           | 3,8          | 6,6         | 50         | 7,1          | 4,6        | 35         | 5,0          | 3,2        | 176          | 9,0          | 16,2        | 75           | 6,9          | 6,9        | 78           | 6,8          | 7,2        | 64         | 8,9          | 5,9        | 1.084         | 8,3          | 100,0        |
| X                  | 300   | 6,2          | 39,5        | 99           | 5,2          | 13,0        | 22         | 3,1          | 2,9        | 34         | 4,9          | 4,5        | 105          | 5,4          | 13,8        | 87           | 8,0          | 11,5       | 72           | 6,3          | 9,5        | 40         | 5,6          | 5,3        | 759           | 5,8          | 100,0        |
| XI                 | 229   | 4,8          | 32,7        | 74           | 3,9          | 10,6        | 41         | 5,8          | 5,9        | 37         | 5,3          | 5,3        | 118          | 6,1          | 16,9        | 61           | 5,6          | 8,7        | 74           | 6,4          | 10,6       | 66         | 9,2          | 9,4        | 700           | 5,4          | 100,0        |
| IX                 | 192   | 4,0          | 29,1        | 107          | 5,6          | 16,2        | 38         | 5,4          | 5,8        | 42         | 6,0          | 6,4        | 112          | 5,8          | 17,0        | 69           | 6,3          | 10,5       | 59           | 5,1          | 8,9        | 41         | 5,7          | 6,2        | 660           | 5,1          | 100,0        |
| XIV                | 186   | 3,9          | 33,4        | 64           | 3,3          | 11,5        | 19         | 2,7          | 3,4        | 37         | 5,3          | 6,6        | 99           | 5,1          | 17,8        | 64           | 5,9          | 11,5       | 48           | 4,2          | 8,6        | 40         | 5,6          | 7,2        | 557           | 4,3          | 100,0        |
| II                 | 185   | 3,9          | 37,8        | 74           | 3,9          | 15,1        | 26         | 3,7          | 5,3        | 20         | 2,9          | 4,1        | 56           | 2,9          | 11,5        | 47           | 4,3          | 9,6        | 53           | 4,6          | 10,8       | 28         | 3,9          | 5,7        | 489           | 3,8          | 100,0        |
| VII                | 164   | 3,4          | 33,3        | 62           | 3,2          | 12,6        | 19         | 2,7          | 3,9        | 32         | 4,6          | 6,5        | 128          | 6,6          | 26,0        | 28           | 2,6          | 5,7        | 36           | 3,1          | 7,3        | 23         | 3,2          | 4,7        | 492           | 3,8          | 100,0        |
| XXI                | 147   | 3,1          | 48,5        | 35           | 1,8          | 11,6        | 12         | 1,7          | 4,0        | 17         | 2,4          | 5,6        | 22           | 1,1          | 7,3         | 29           | 2,7          | 9,6        | 33           | 2,9          | 10,9       | 8          | 1,1          | 2,6        | 303           | 2,3          | 100,0        |
| XVIII              | 122   | 2,5          | 31,9        | 50           | 2,6          | 13,1        | 23         | 3,3          | 6,0        | 26         | 3,7          | 6,8        | 83           | 4,3          | 21,7        | 28           | 2,6          | 7,3        | 32           | 2,8          | 8,4        | 18         | 2,5          | 4,7        | 382           | 2,9          | 100,0        |
| I                  | 118   | 2,5          | 40,0        | 33           | 1,7          | 11,2        | 24         | 3,4          | 8,1        | 12         | 1,7          | 4,1        | 34           | 1,7          | 11,5        | 28           | 2,6          | 9,5        | 35           | 3,0          | 11,9       | 11         | 1,5          | 3,7        | 295           | 2,3          | 100,0        |
| VI                 | 89  | 1,9          | 33,2        | 39           | 2,0          | 14,6        | 16         | 2,3          | 6,0        | 22         | 3,2          | 8,2        | 36           | 1,9          | 13,4        | 28           | 2,6          | 10,4       | 26           | 2,3          | 9,7        | 12         | 1,7          | 4,5        | 268           | 2,1          | 100,0        |
| XV                 | 86  | 1,8          | 33,3        | 33           | 1,7          | 12,8        | 9          | 1,3          | 3,5        | 19         | 2,7          | 7,4        | 44           | 2,3          | 17,1        | 21           | 1,9          | 8,1        | 30           | 2,6          | 11,6       | 16         | 2,2          | 6,2        | 258           | 2,0          | 100,0        |
| IV                 | 68  | 1,4          | 31,8        | 32           | 1,7          | 15,0        | 10         | 1,4          | 4,7        | 22         | 3,2          | 10,3       | 38           | 2,0          | 17,8        | 17           | 1,6          | 7,9        | 12           | 1,0          | 5,6        | 15         | 2,1          | 7,0        | 214           | 1,6          | 100,0        |
| XII                | 46  | 1,0          | 32,6        | 20           | 1,0          | 14,2        | 3          | 0,4          | 2,1        | 6          | 0,9          | 4,3        | 23           | 1,2          | 16,3        | 18           | 1,6          | 12,8       | 16           | 1,4          | 11,3       | 9          | 1,3          | 6,4        | 141           | 1,1          | 100,0        |
| VIII               | 38  | 0,8          | 35,2        | 13           | 0,7          | 12,0        | 3          | 0,4          | 2,8        | 6          | 0,9          | 5,6        | 15           | 0,8          | 13,9        | 11           | 1,0          | 10,2       | 19           | 1,7          | 17,6       | 3          | 0,4          | 2,8        | 108           | 0,8          | 100,0        |
| III                | 12  | 0,2          | 42,9        | 6            | 0,3          | 21,4        | 0          | 0,0          | 0,0        | 1          | 0,1          | 3,6        | 1            | 0,1          | 3,6         | 4            | 0,4          | 14,3       | 2            | 0,2          | 7,1        | 2          | 0,3          | 7,1        | 28            | 0,2          | 100,0        |
| XX                 | 5   | 0,1          | 35,7        | 3            | 0,2          | 21,4        | 1          | 0,1          | 7,1        | 1          | 0,1          | 7,1        | 1            | 0,1          | 7,1         | 3            | 0,3          | 21,4       | 0            | 0,0          | 0,0        | 0          | 0,0          | 0,0        | 14            | 0,1          | 100,0        |
| XVII               | 3   | 0,1          | 15,0        | 5            | 0,3          | 25,0        | 1          | 0,1          | 5,0        | 2          | 0,3          | 10,0       | 1            | 0,1          | 5,0         | 4            | 0,4          | 20,0       | 3            | 0,3          | 15,0       | 1          | 0,1          | 5,0        | 20            | 0,2          | 100,0        |
| XVI                | 1   | 0,0          | 50,0        | 1            | 0,1          | 50,0        | 0          | 0,0          | 0,0        | 0          | 0,0          | 0,0        | 0            | 0,0          | 0,0         | 0            | 0,0          | 0,0        | 0            | 0,0          | 0,0        | 0          | 0,0          | 0,0        | 2             | 0,0          | 100,0        |
| <b>Total</b>       | <b>4.804</b>  | <b>100,0</b> | <b>36,9</b> | <b>1.917</b> | <b>100,0</b> | <b>14,7</b> | <b>703</b> | <b>100,0</b> | <b>5,4</b> | <b>696</b> | <b>100,0</b> | <b>5,3</b> | <b>1.945</b> | <b>100,0</b> | <b>14,9</b> | <b>1.092</b> | <b>100,0</b> | <b>8,4</b> | <b>1.150</b> | <b>100,0</b> | <b>8,8</b> | <b>718</b> | <b>100,0</b> | <b>5,5</b> | <b>13.025</b> | <b>100,0</b> | <b>100,0</b> |

Fonte: SIGH/DSAS/GECOB.

### 3.10. Servidores afastados por LTS, segundo o órgão de lotação

No **gráfico 21** estão demonstrados os quantitativos de servidores afastados por LTS segundo o órgão de lotação. Em magnitude, destaca-se a SED e a SES com o maior quantitativo de servidores afastados. Observa-se que o número de servidores afastados na SED tem sido decrescente no período analisado. Já a SES manteve-se mais estável. A SSP sofreu decréscimo em 2016, enquanto a FCEE e a SJC tiveram crescimento no período.

Para complementar esta análise é importante analisar os índices de absenteísmo-doença e taxas de afastamento por órgão de lotação que serão detalhados no item 4.

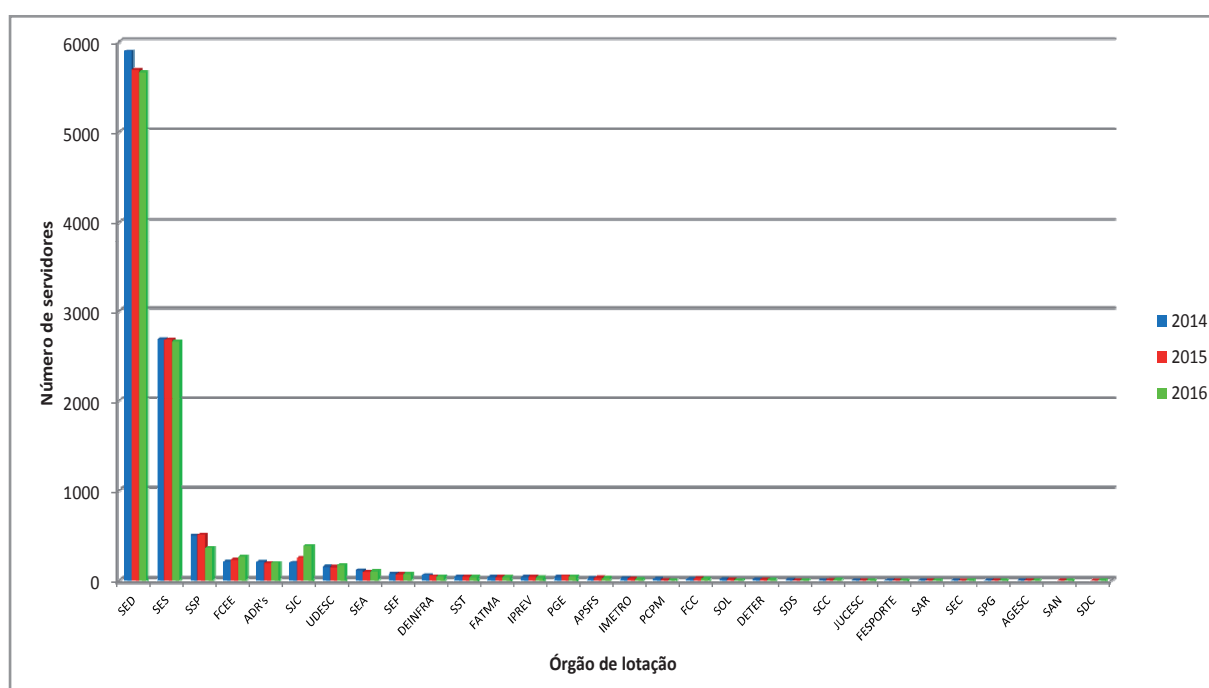

**Gráfico 21:** Distribuição de servidores afastados, segundo o órgão de lotação, 2014 a 2016.

Fonte: SIGRH/DSAS/GECOB.

Os quantitativos de servidores afastados por LTS para cada órgão de lotação estão descritos na **tabela 20** deste boletim (servidores beneficiados).

A seguir consta a distribuição do número de licenças concedidas e servidores afastados, por grupo de patologia, para aqueles órgãos com valores acima de 50 servidores afastados por ano (9 (nove) órgãos), sendo que estes compõem 95% dos servidores afastados no estado. Esta distribuição por grupo de patologia tem sido a análise mais solicitada por todos os órgãos, subsidiando o planejamento das ações de saúde do servidor.



### 3.10.1. Secretaria de Estado da Educação: servidores afastados por LTS e licenças concedidas segundo o grupo de patologia

Nos gráficos 22 a 24 estão demonstrados os quantitativos de servidores da SED afastados por LTS segundo o grupo de patologia, bem como o número de LTS concedidas para cada grupo. Os maiores quantitativos são devidos aos grupos relativos aos capítulos V, XIII e XIX. Percebe-se que para os capítulos V e XIII o número de licenças equivale aproximadamente ao dobro de servidores afastados, o que remete ao maior tempo necessário para recuperação desses grupos de servidores.



Gráfico 22: Distribuição de servidores afastados e licenças concedidas, segundo o grupo de patologia, SED, 2014.  
Fonte: SIGRH/DSAS/GECOB.



Gráfico 23: Distribuição de servidores afastados e licenças concedidas, segundo o grupo de patologia, SED, 2015.  
Fonte: SIGRH/DSAS/GECOB.

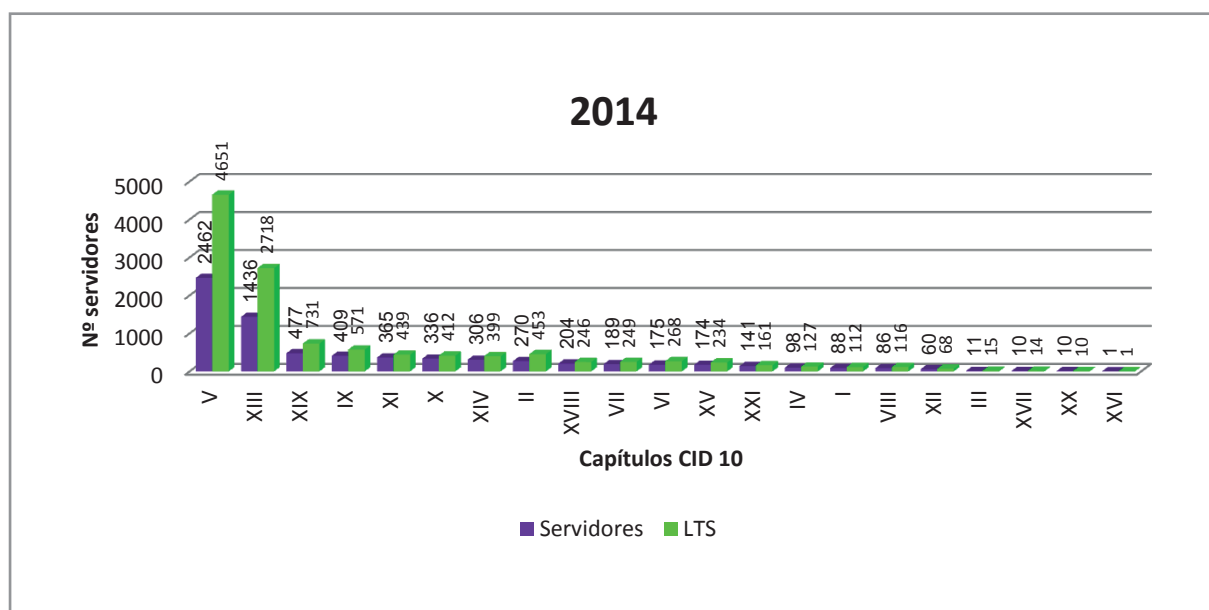

**Gráfico 24:** Distribuição de servidores afastados e licenças concedidas, segundo o grupo de patologia, SED, 2016.  
 Fonte: SIGRH/DSAS/GECOB.

No **gráfico 25** estão representados os seis maiores grupos de patologias que motivaram os afastamentos dos servidores lotados na SED. Não houve mudança no perfil de doenças ao longo desses anos de 2014 a 2016, sendo que os principais capítulos foram V, XIII, XIX, IX, XI e X, com valores acima de 350 servidores afastados ano por capítulo. O capítulo V destaca-se em maior número de servidores afastados em relação aos demais. Houve no período, uma pequena redução no quantitativo de servidores afastados pelos capítulos V, XIII, XIX e IX. Já para os grupos XI e X esse número foi crescente.

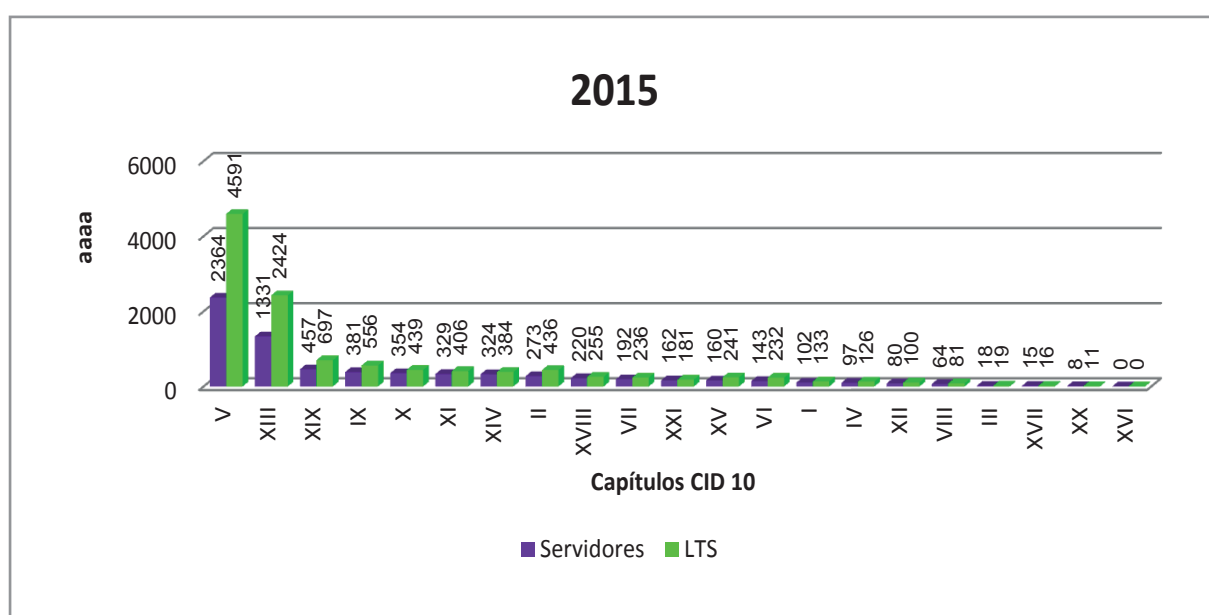
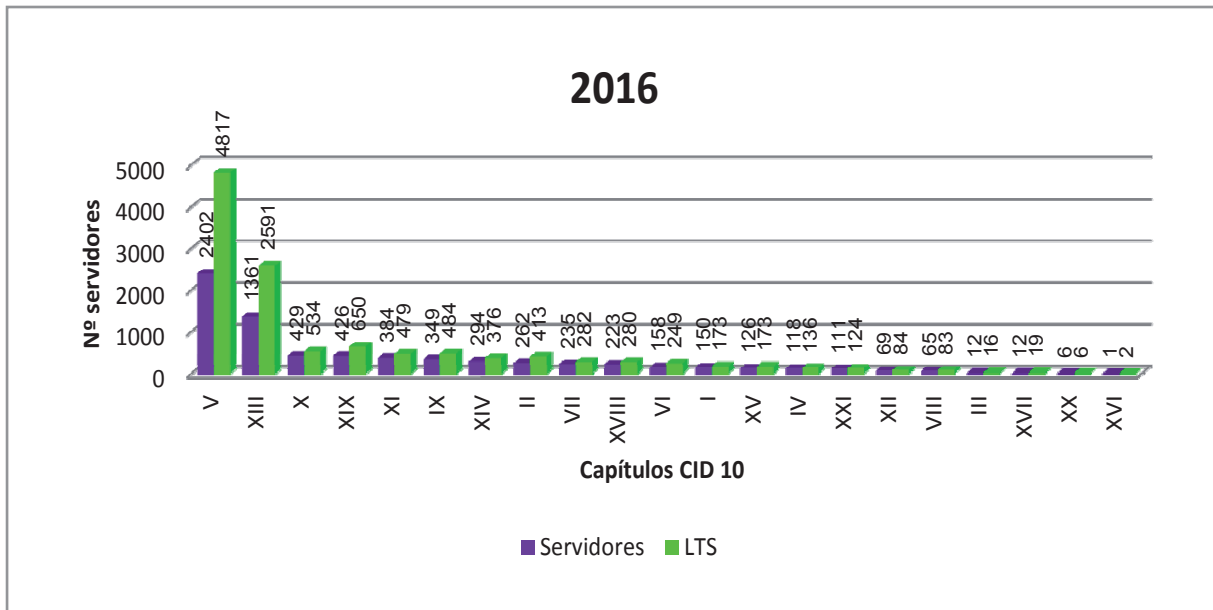
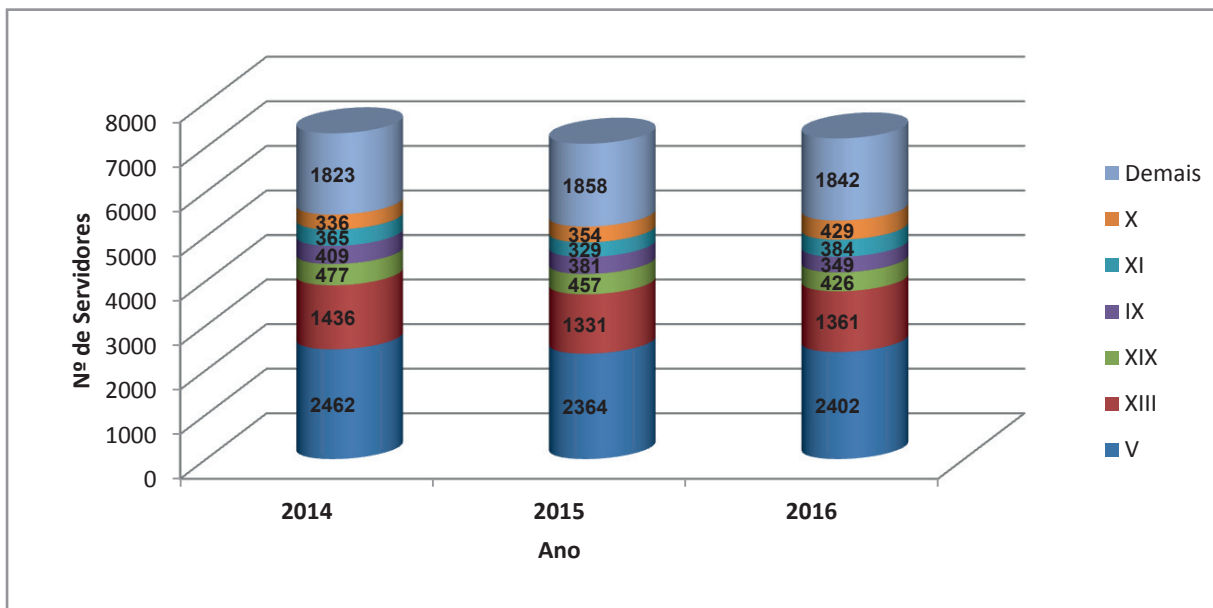

**Gráfico 25:** Distribuição de servidores afastados, segundo o grupo de patologia, SED, 2014 a 2016.  
 Fonte: SIGRH/DSAS/GECOB.

### 3.10.2. Secretaria de Estado da Saúde: servidores afastados por LTS e licenças concedidas, segundo o grupo de patologia

Nos gráficos 26 a 28 estão demonstrados os quantitativos de servidores da SES afastados por LTS segundo o grupo de patologia, bem como o número de LTS concedidas. Os maiores quantitativos são devidos aos grupos relativos aos capítulos XIII, V e XIX. Em 2016 as doenças respiratórias ocuparam a 4ª posição.



Gráfico 26: Distribuição de servidores afastados e licenças concedidas, segundo o grupo de patologia, SES, 2014.  
Fonte: SIGRH/DSAS/GECOB.



Gráfico 27: Distribuição de servidores afastados e licenças concedidas, segundo o grupo de patologia, SES, 2015.  
Fonte: SIGRH/DSAS/GECOB.

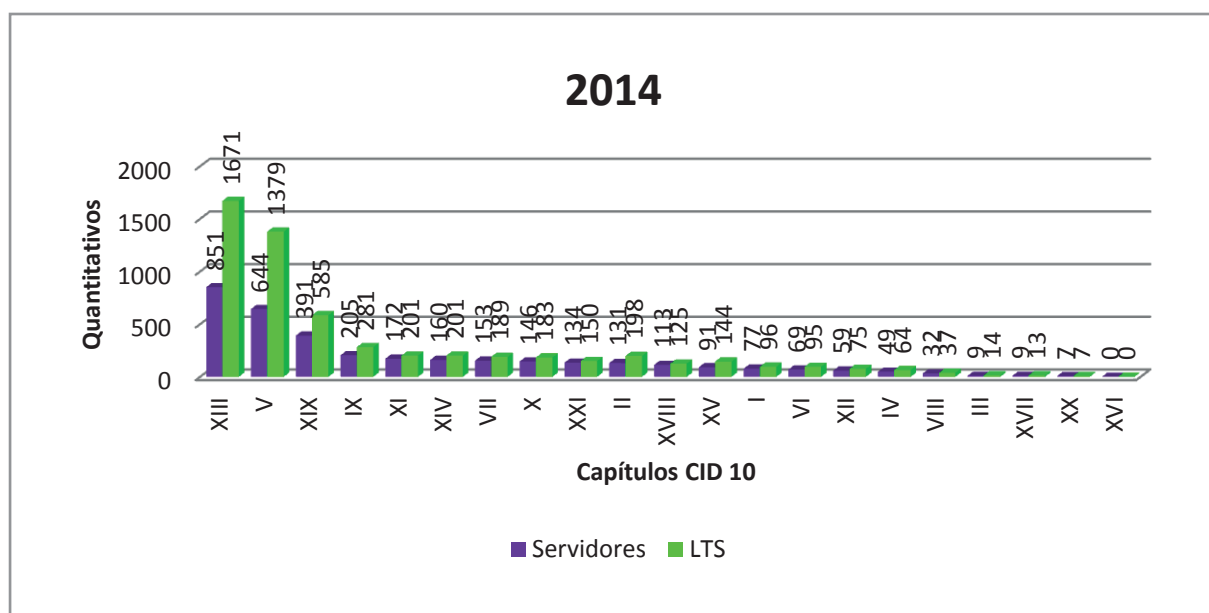

**Gráfico 28:** Distribuição de servidores afastados e licenças concedidas, segundo o grupo de patologia, SES, 2016.  
 Fonte: SIGRH/DSAS/GECOB.

No **gráfico 29** estão representados os cinco maiores grupos de patologias que motivaram os afastamentos dos servidores lotados na SES. O perfil de doenças ao longo desses anos de 2014 a 2016 manteve-se praticamente o mesmo, sendo que os seis principais capítulos foram XIII, V, IX, XI e XIV, com exceção para 2016 em que o capítulo X assumiu a 4ª posição e em 2014 e 2015 estava na 8ª e 7ª, respectivamente. A distribuição é semelhante ao longo dos anos, sendo que diferentemente da SED, o capítulo V não é o mais expressivo, passando a primeira posição a ser ocupada pelo grupo de doenças osteomusculares (XIII).

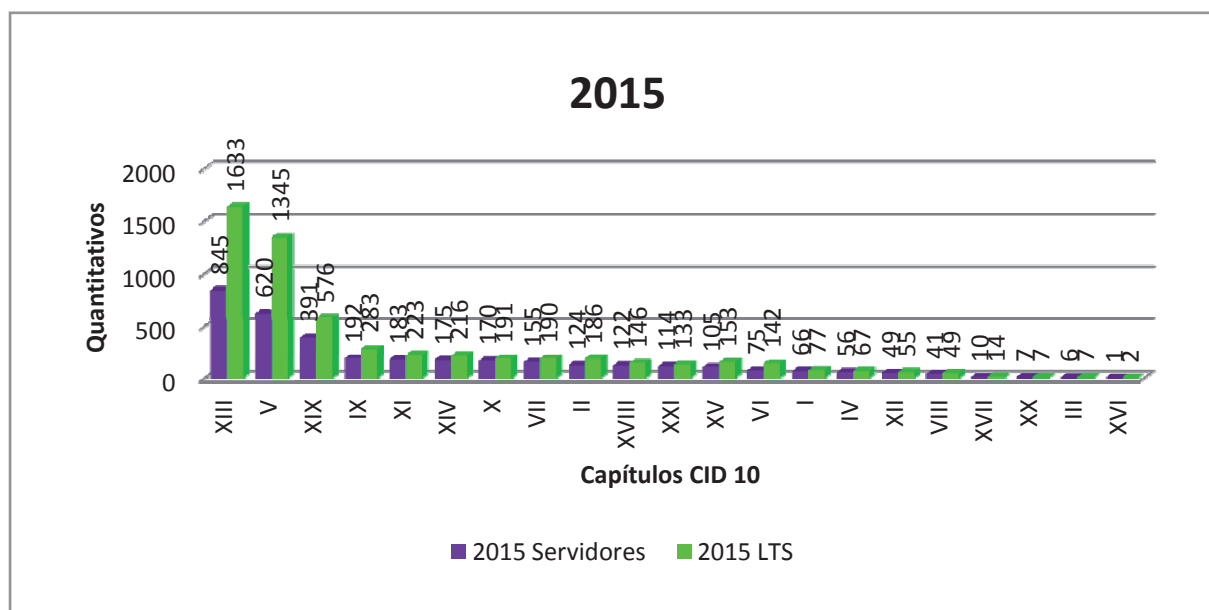
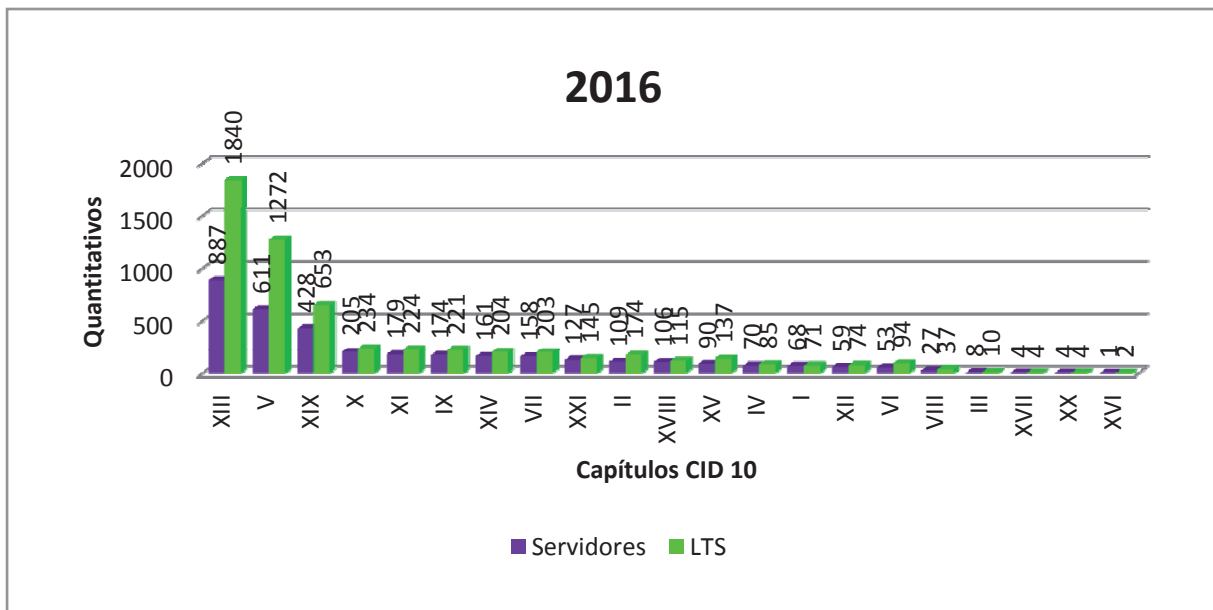
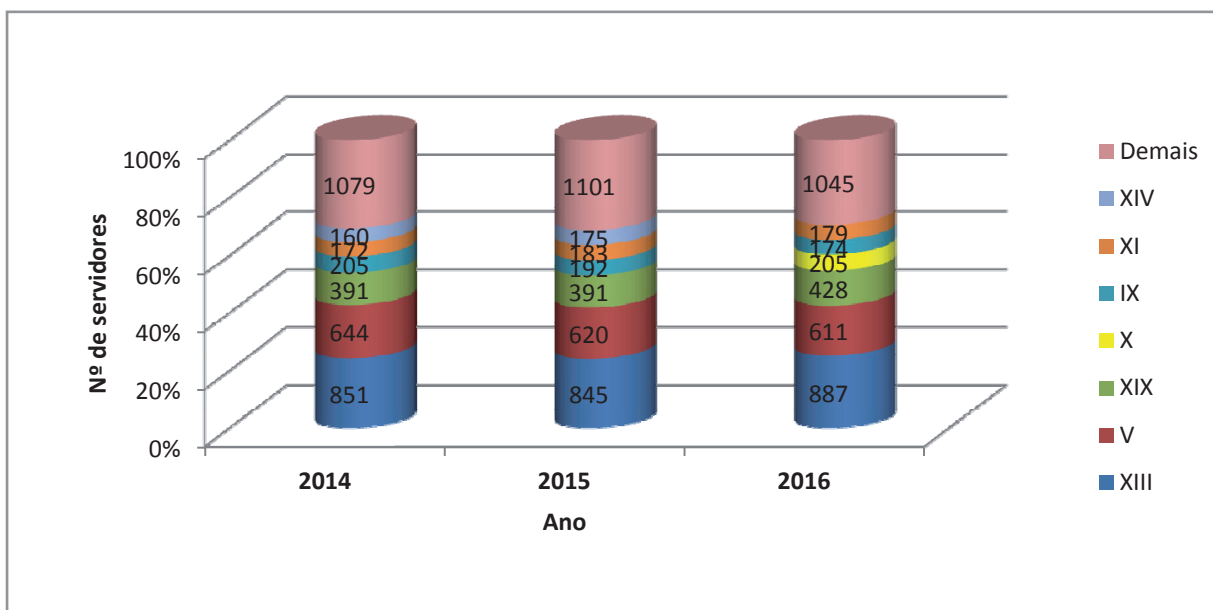

**Gráfico 29:** Distribuição de servidores afastados, segundo o grupo de patologia, SES, 2014 a 2016.  
 Fonte: SIGRH/DSAS/GECOB.

### 3.10.3. Secretaria de Estado da Segurança Pública: servidores afastados por LTS e licenças concedidas, segundo o grupo de patologia

Nos gráficos 30 a 32 estão demonstrados os quantitativos de servidores da SSP afastados por LTS segundo o grupo de patologia, bem como o número de LTS concedidas. Os maiores quantitativos são devido aos capítulos V, XIII e XIX, destacando-se o capítulo V (transtornos mentais e comportamentais) como primeira causa.



Gráfico 30: Distribuição de servidores afastados e licenças concedidas, segundo o grupo de patologia, SSP, 2014. Fonte: SIGRH/DSAS/GECOB.



Gráfico 31: Distribuição de servidores afastados e licenças concedidas, segundo o grupo de patologia, SSP, 2015. Fonte: SIGRH/DSAS/GECOB.

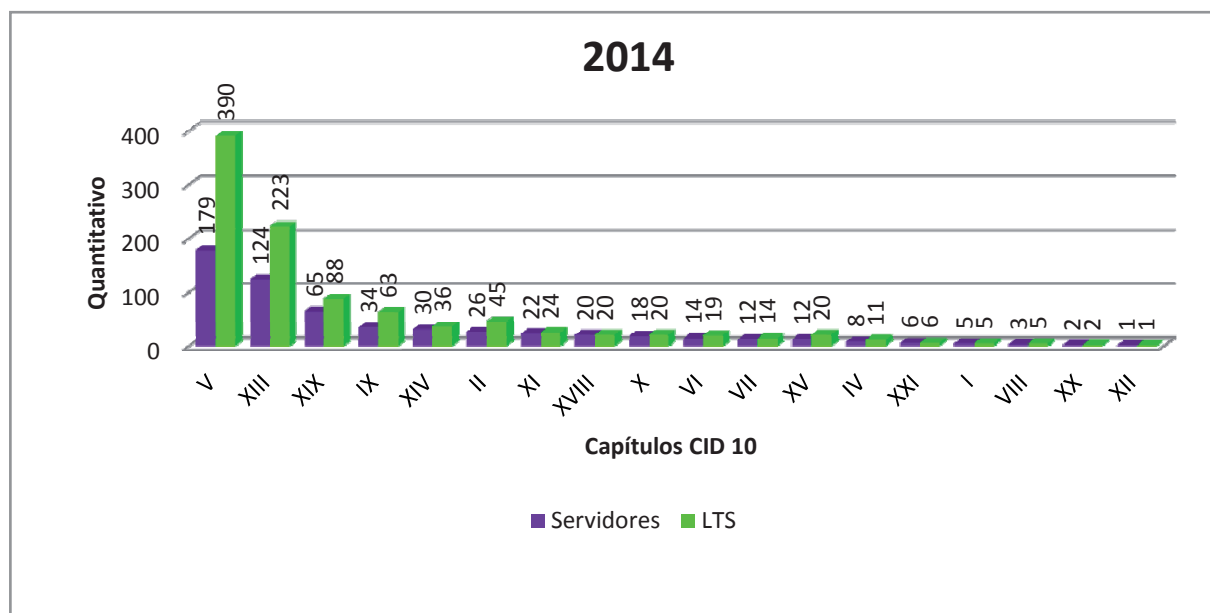

**Gráfico 32:** Distribuição de servidores afastados e licenças concedidas, segundo o grupo de patologia, SSP, 2016.  
 Fonte: SIGRH/DSAS/GECOB.

No gráfico 33 estão representados os seis maiores grupos de patologias que motivaram os afastamentos dos servidores da SSP. Percebe-se o decréscimo no quantitativo de servidores afastados e licenças concedidas em todos os grupos no ano de 2016. Até a 4ª posição no ranking estão os capítulos V, XIII, XIX e IX, nessa ordem. O capítulo XIV ocupou a 5ª posição em 2015. O capítulo de neoplasias (II) ocupou a 6ª posição em 2014 e a 5ª em 2016. E o capítulo das doenças digestivas (XI) ficou na 5ª em 2015 e na 6ª em 2016.

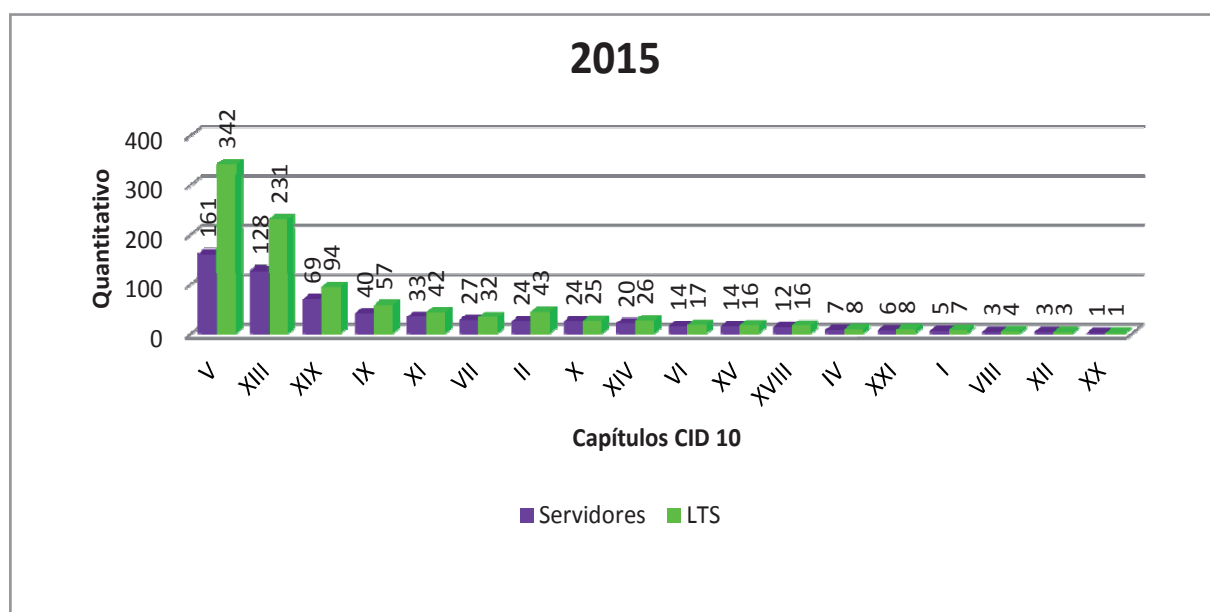
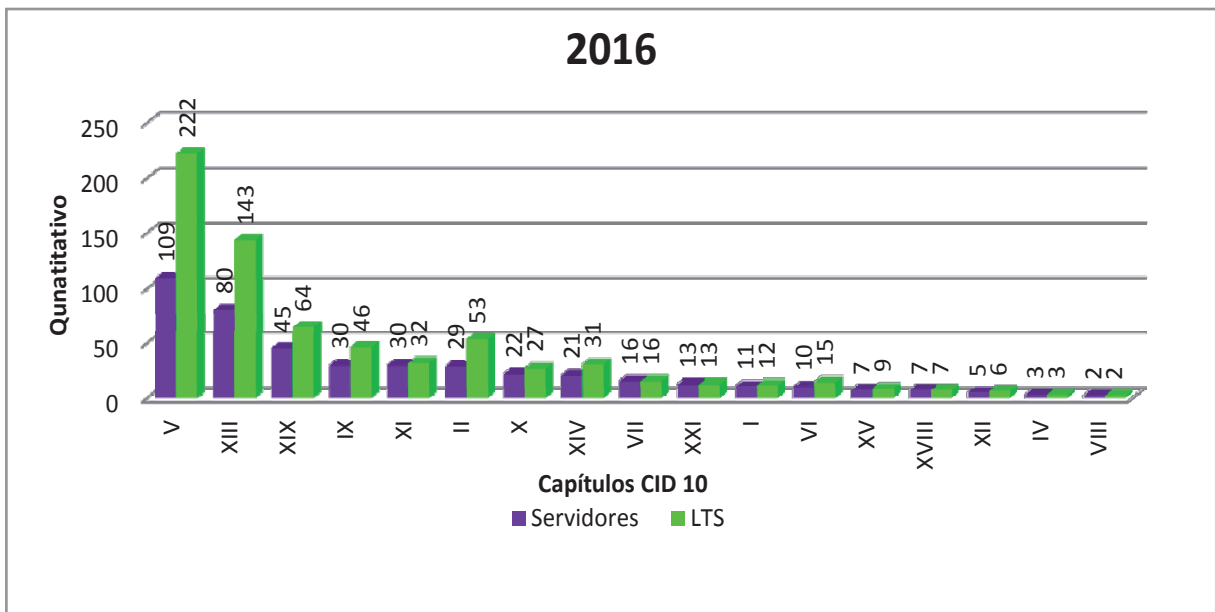
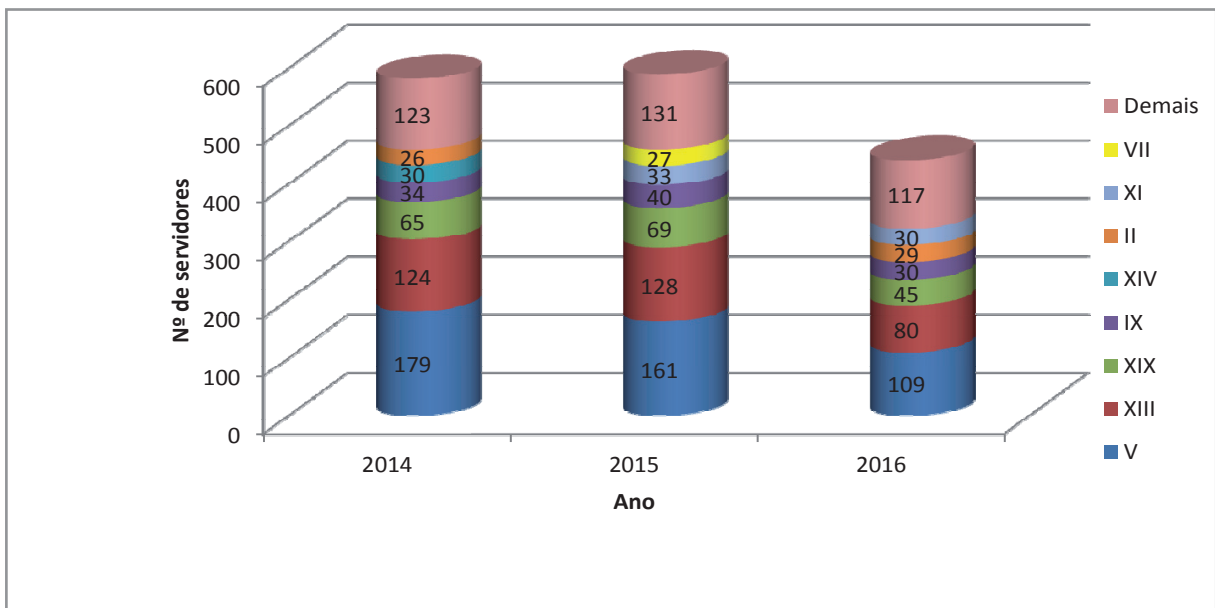

**Gráfico 33:** Distribuição de servidores afastados, segundo o grupo de patologia, SSP, 2014 a 2016.  
 Fonte: SIGRH/DSAS/GECOB.

### 3.10.4. Fundação Catarinense de Educação Especial: servidores afastados por LTS e licenças concedidas, segundo o grupo de patologia

Nos gráficos 34 a 36 estão demonstrados os quantitativos de servidores da FCCE afastados por LTS segundo o grupo de patologia, bem como o número de LTS concedidas. Os maiores quantitativos são devidos aos grupos relativos aos capítulos XIII e V. No ano de 2015 destacou-se, dentre os menores valores, o capítulo XI com o dobro de afastados e licenças em relação aos demais anos para o mesmo grupo. Já em 2016 o capítulo II assume a 5ª posição.



Gráfico 34: Distribuição de servidores afastados e licenças concedidas, segundo o grupo de patologia, FCEE, 2014.  
Fonte: SIGRH/DSAS/GECOB.



Gráfico 35: Distribuição de servidores afastados e licenças concedidas, segundo o grupo de patologia, FCEE, 2015.  
Fonte: SIGRH/DSAS/GECOB.

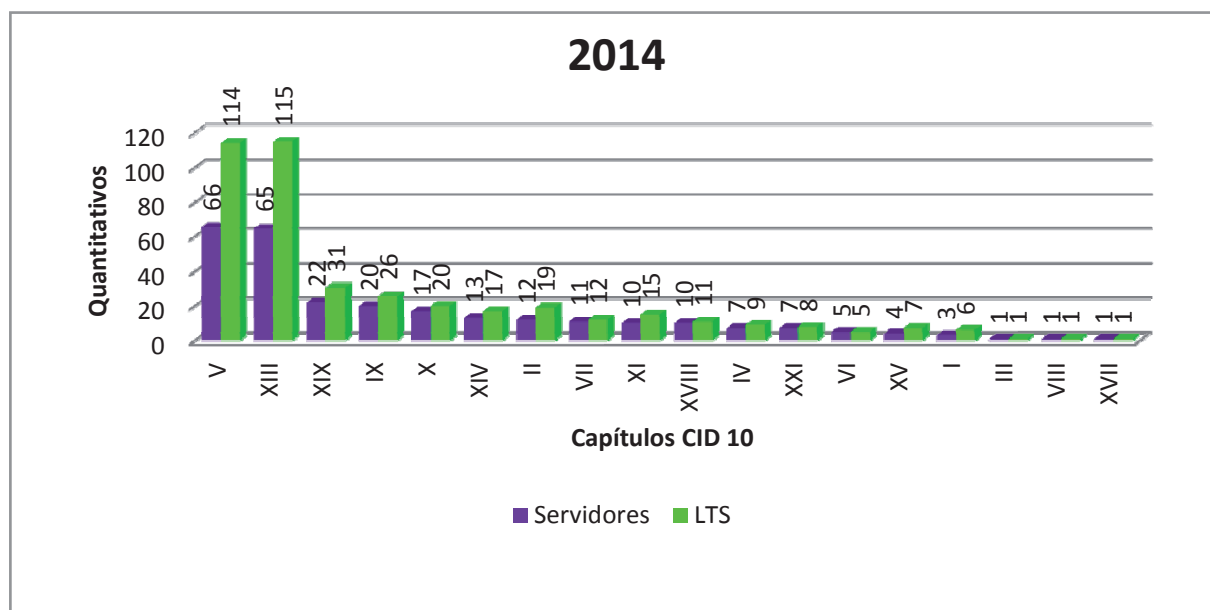

**Gráfico 36:** Distribuição de servidores afastados e licenças concedidas, segundo o grupo de patologia, FCEE, 2016.  
 Fonte: SIGRH/DSAS/GECOB.

No **gráfico 37** estão representados os seis maiores grupos de patologias que motivaram os afastamentos dos servidores. Observa-se o aumento de servidores afastados no período, principalmente nos capítulos XIII, V e X. Também assumem posições de destaque as neoplasias (II) e doenças infecciosas (I) no ano de 2016. Nos anos de 2015 e 2016 a 1ª posição ficou com transtornos mentais (V), superando os osteomusculares (XIII).

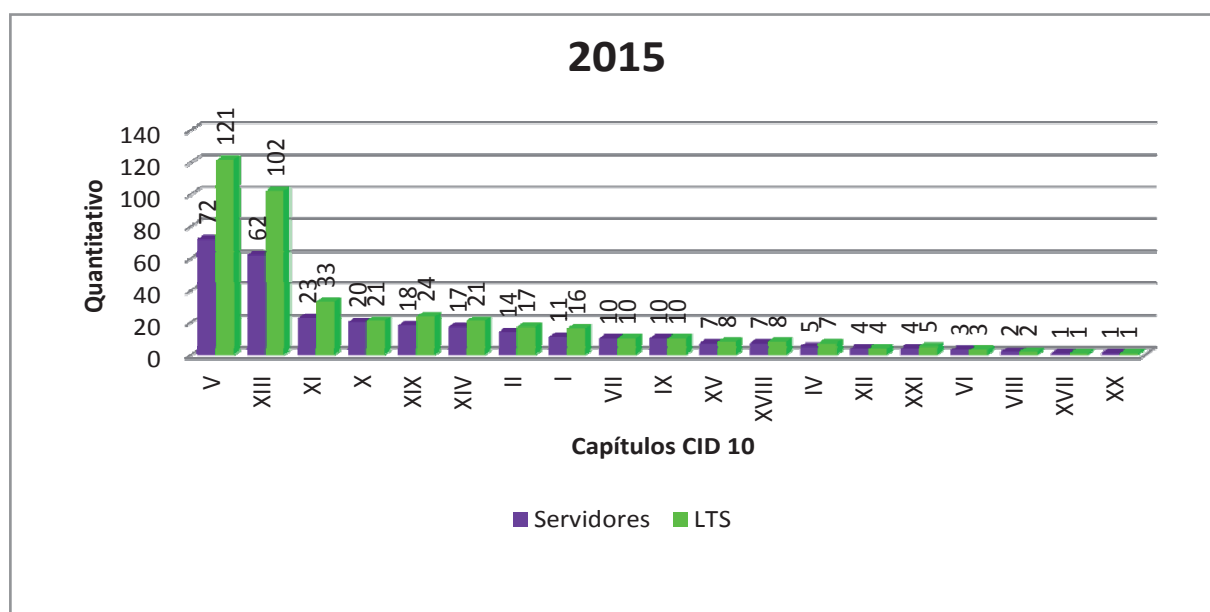
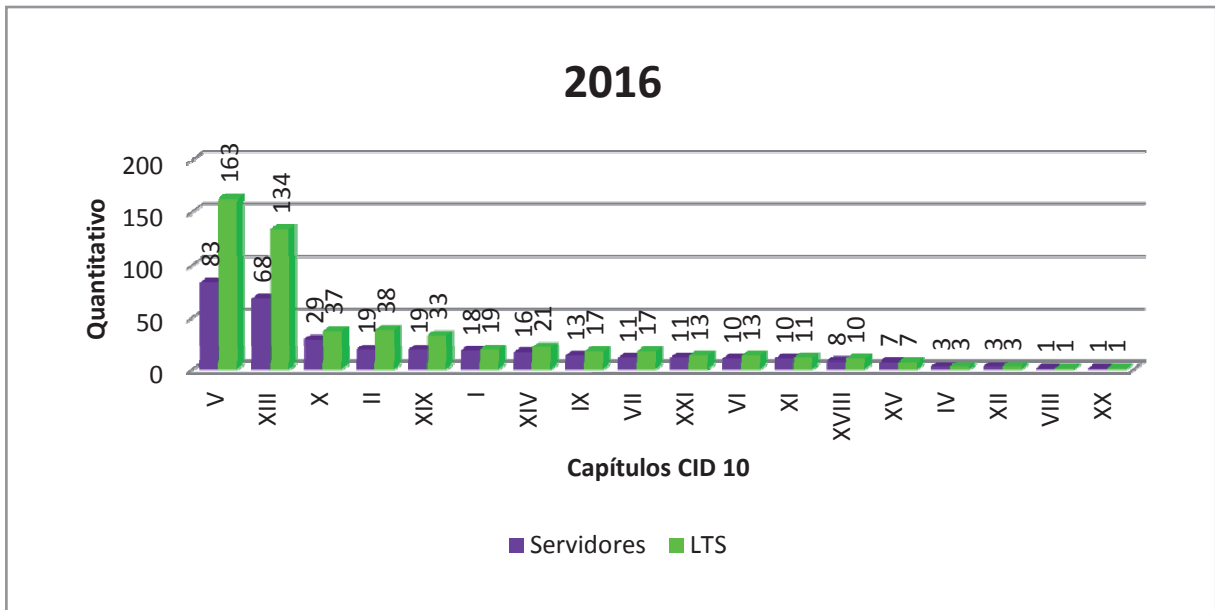
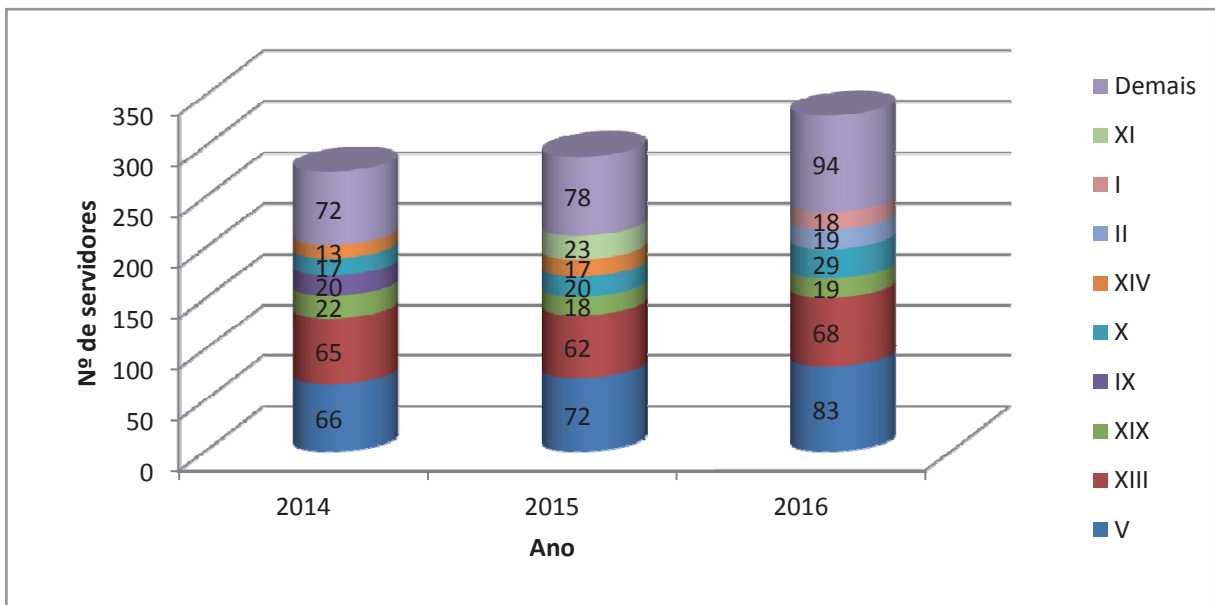

**Gráfico 37:** Distribuição de servidores afastados, segundo o grupo de patologia, FCEE, 2014 a 2016.  
 Fonte: SIGRH/DSAS/GECOB.



### 3.10.5. Secretaria da Justiça e Cidadania: servidores afastados por LTS e licenças concedidas, segundo o grupo de patologia

Nos gráficos 38 a 40 estão demonstrados os quantitativos de servidores da SJC afastados por LTS segundo o grupo de patologia, bem como o número de LTS concedidas. Destacam-se os os capítulos V, XIII e XIX, com maior ênfase para o V (trastornos mentais e comportamentais). Dentre os grupos menos expressivos, o capítulo VII - doenças do olho e anexos apresentou valores mais elevados nos anos de 2015 e 2016 em comparação com 2014.



Gráfico 38: Distribuição de servidores afastados e licenças concedidas, segundo o grupo de patologia, SJC, 2014.  
Fonte: SIGRH/DSAS/GECOB.



Gráfico 39: Distribuição de servidores afastados e licenças concedidas, segundo o grupo de patologia, SJC, 2015.  
Fonte: SIGRH/DSAS/GECOB.

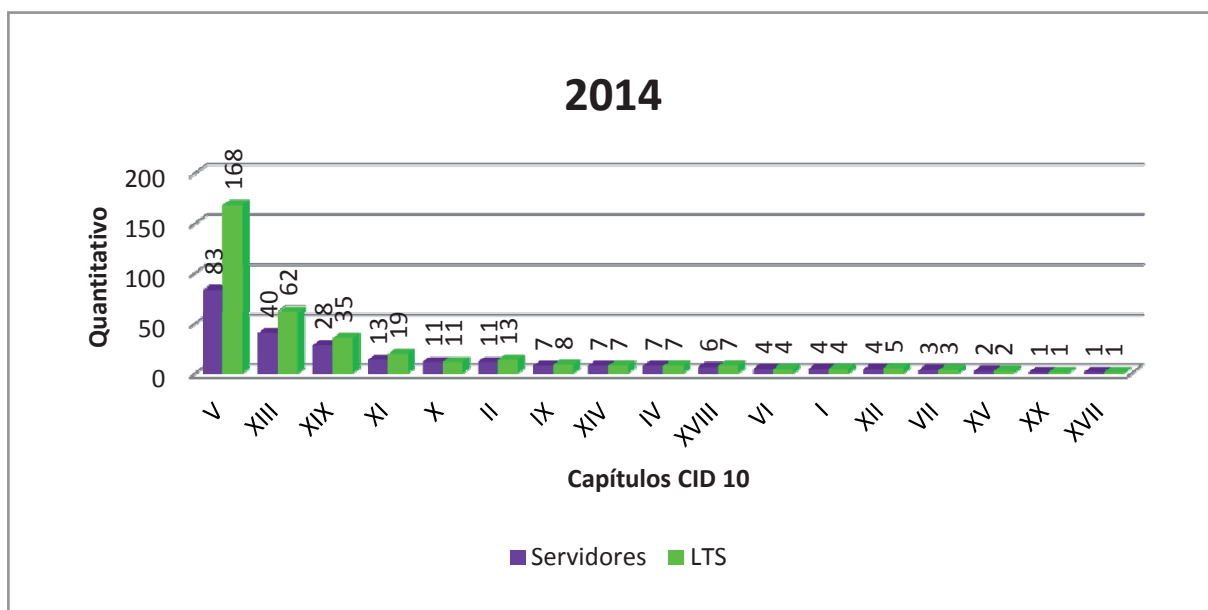

**Gráfico 40:** Distribuição de servidores afastados e licenças concedidas, segundo o grupo de patologia, SJC, 2016.  
 Fonte: SIGRH/DSAS/GECOB.

No **gráfico 41** estão representados os seis maiores grupos de patologias que motivaram os afastamentos dos servidores. Houve um crescimento significativo nos quantitativos de 2014 para 2015. O capítulo V destaca-se nos três anos, com maior quantitativo, e os capítulos XIII e XIX praticamente duplicaram de 2015 para 2016. Neoplasias foi a 6ª causa em 2014 e foi superada pelo capítulo IX – doenças circulatórias nos anos seguintes.

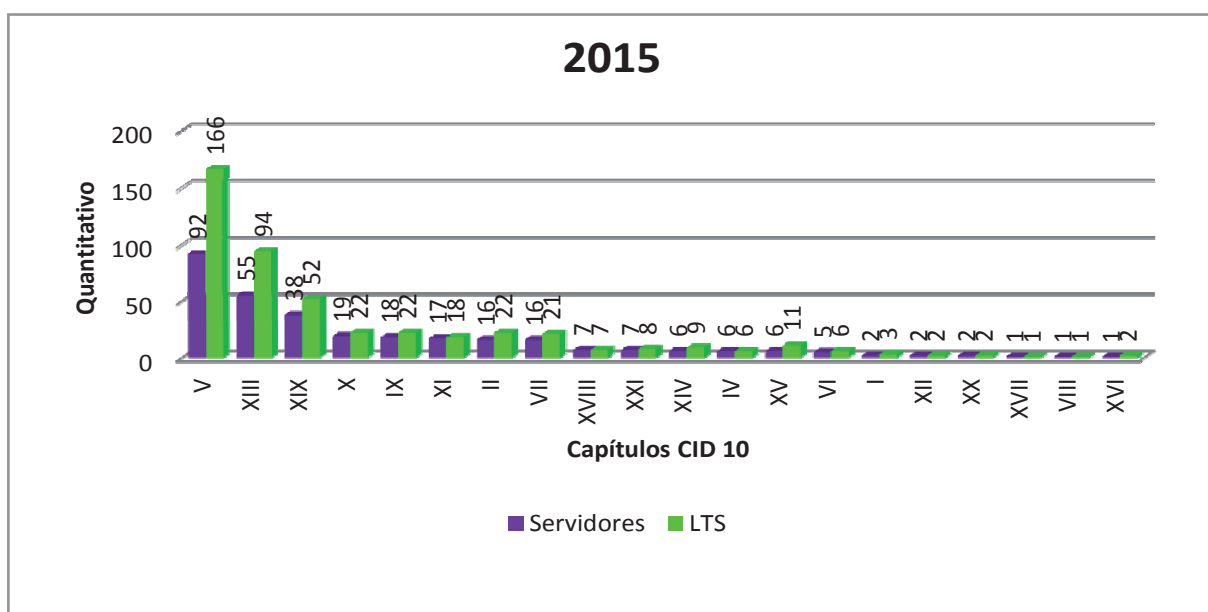
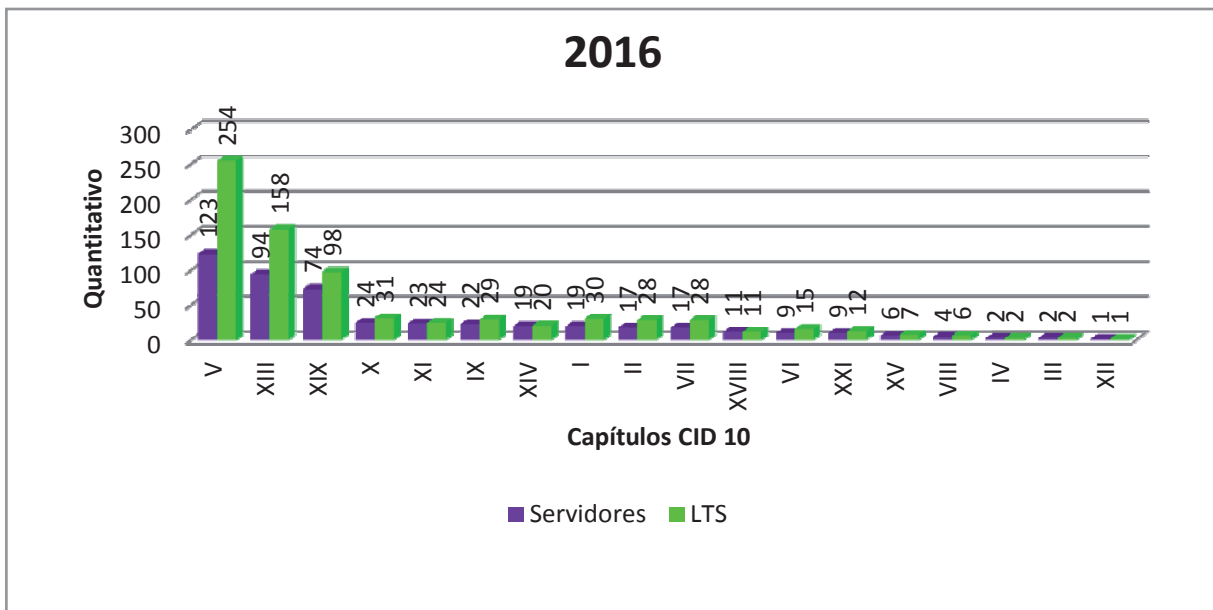
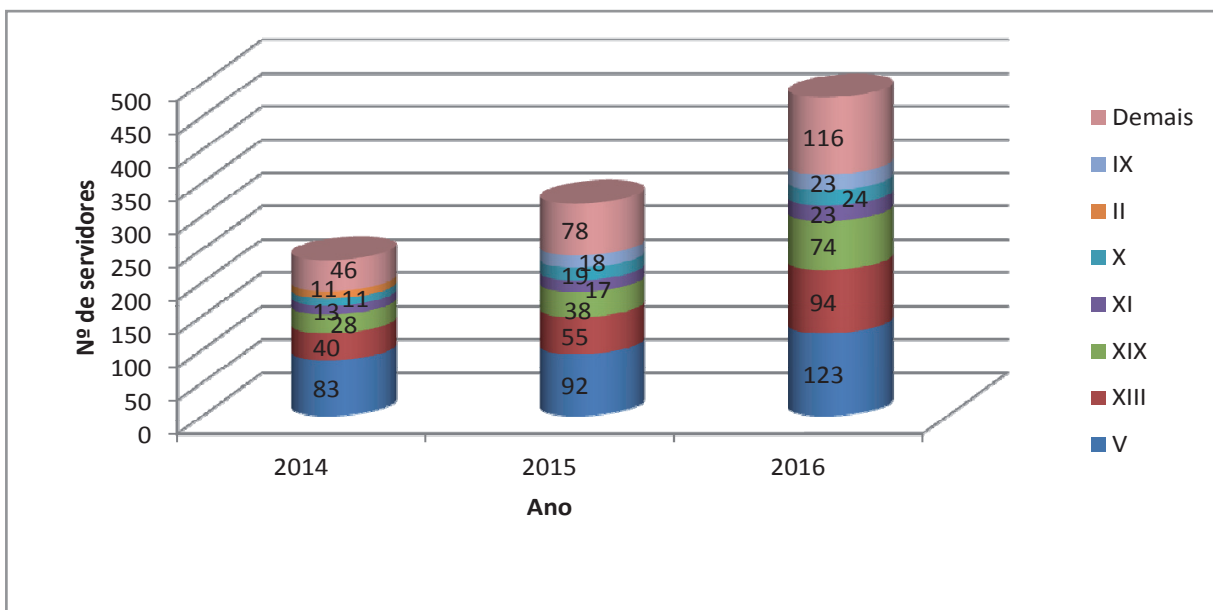

**Gráfico 41:** Distribuição de servidores afastados e licenças concedidas, segundo o grupo de patologia, SJC, 2014 a 2016.  
 Fonte: SIGRH/DSAS/GECOB.

### 3.10.6. Secretaria de Estado da Fazenda: servidores afastados por LTS e licenças concedidas, segundo o grupo de patologia

Nos gráficos 42 a 44 estão demonstrados os quantitativos de servidores da SEF afastados por LTS segundo o grupo de patologia, bem como o número de LTS concedidas. Os maiores quantitativos foram devido aos grupos referentes aos capítulos XIII e V, com maior ênfase ao XIII. No ano de 2016, o capítulo V ocupou a 2ª posição. Já o capítulo XIX reduziu expressivamente. Para os capítulos com menores valores destacam-se os quantitativos do capítulo IV (doenças endócrinas) no ano de 2016.

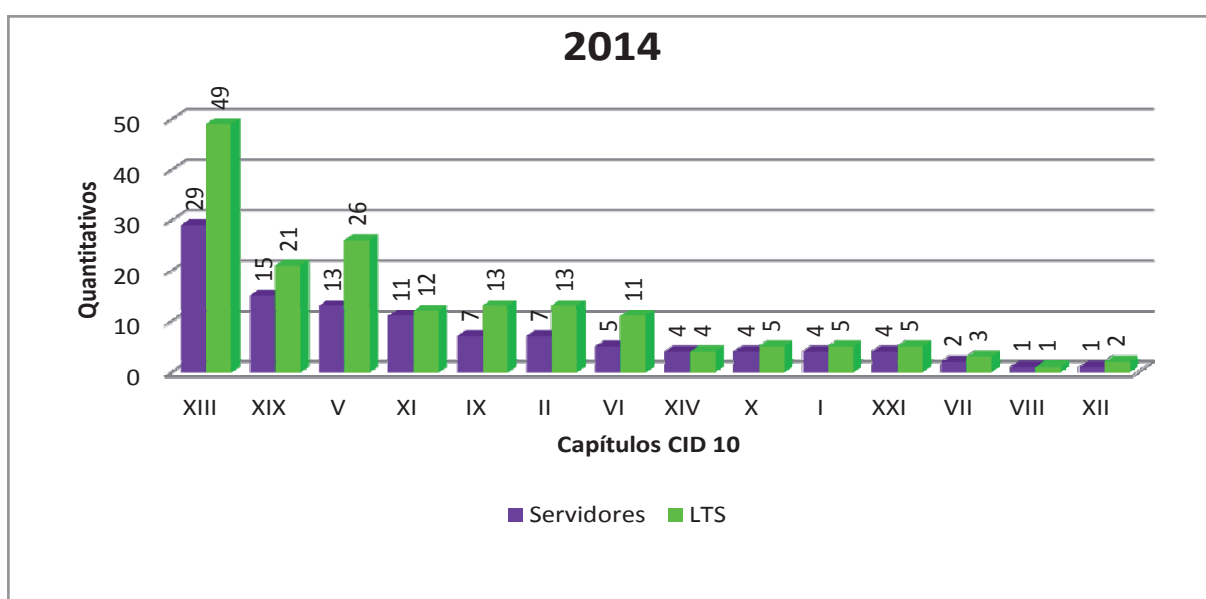

**Gráfico 42:** Distribuição de servidores afastados e licenças concedidas, segundo o grupo de patologia, SEF, 2014.  
Fonte: SIGRH/DSAS/GECOB.

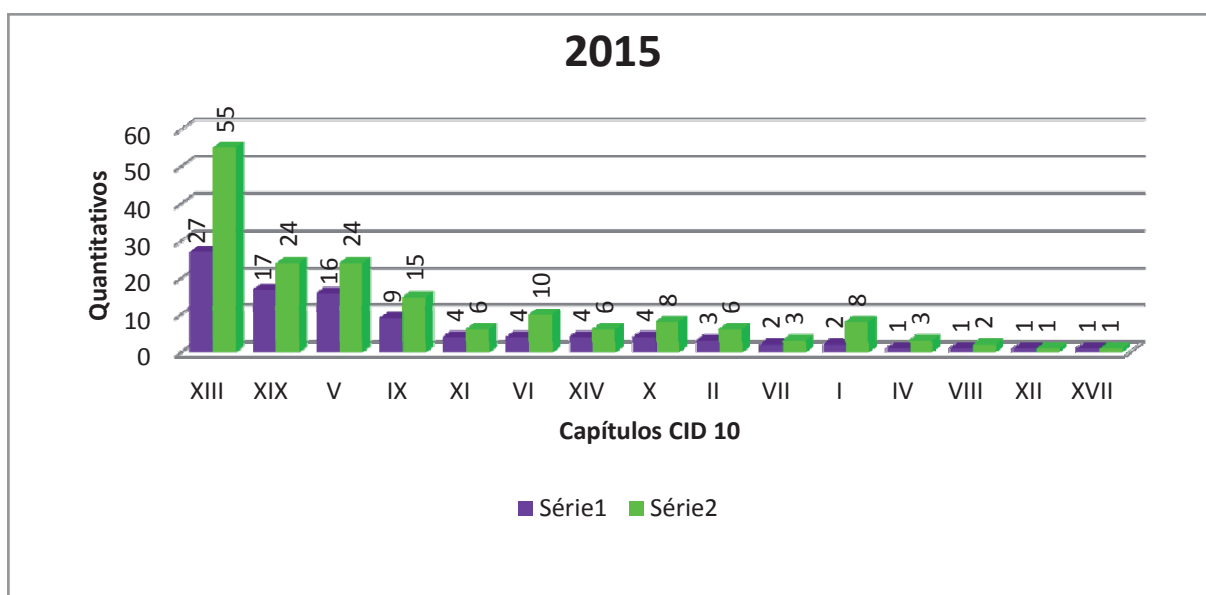

**Gráfico 43:** Distribuição de servidores afastados e licenças concedidas, segundo o grupo de patologia, SEF, 2015.  
Fonte: SIGRH/DSAS/GECOB.

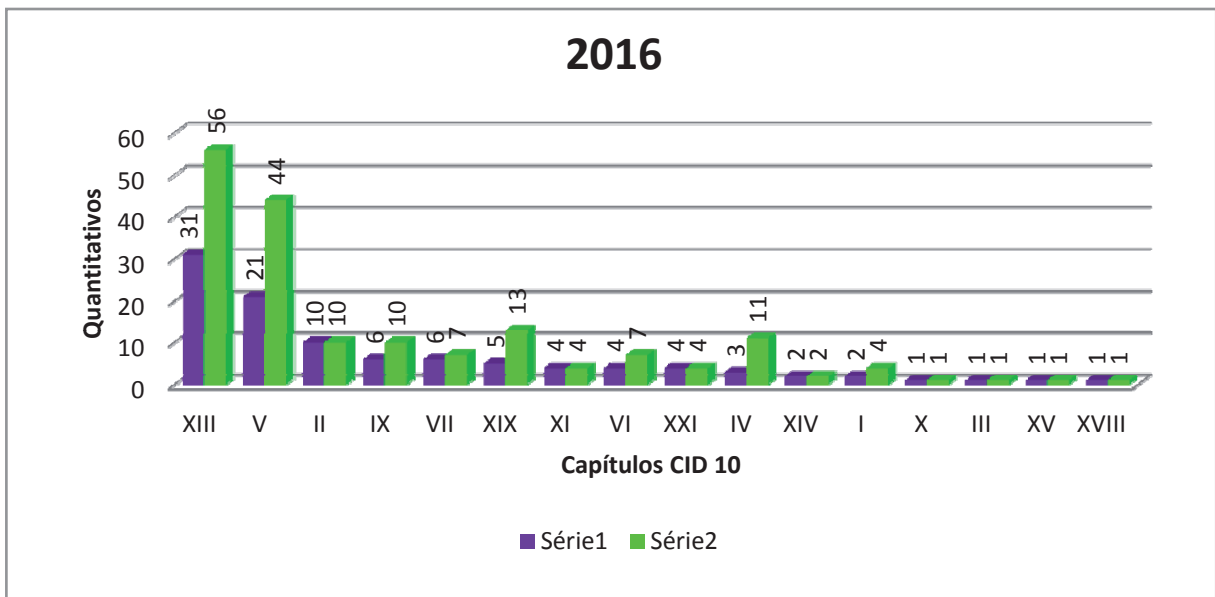

**Gráfico 44:** Distribuição de servidores afastados e licenças concedidas, segundo o grupo de patologia, SEF, 2016.  
 Fonte: SIGRH/DSAS/GECOB.

No **gráfico 45** estão representados os seis maiores grupos de patologias que motivaram os afastamentos dos servidores da SEF. Observa-se que houve discreta redução de 2014 para 2015, com retorno aos valores em 2016. A primeira observação se faz pela redução na quantidade de servidores afastados expressiva para o capítulo XIX. Já o capítulo V teve aumento gradativo, e surge o capítulo II (neoplasia) em 2016, com a terceira posição. Em 2015 o capítulo VI – doenças do sistema nervoso ocupou a 6ª posição. O capítulo IX – doenças cardiovasculares elevou-se em 2009 e reduziu em 2016.

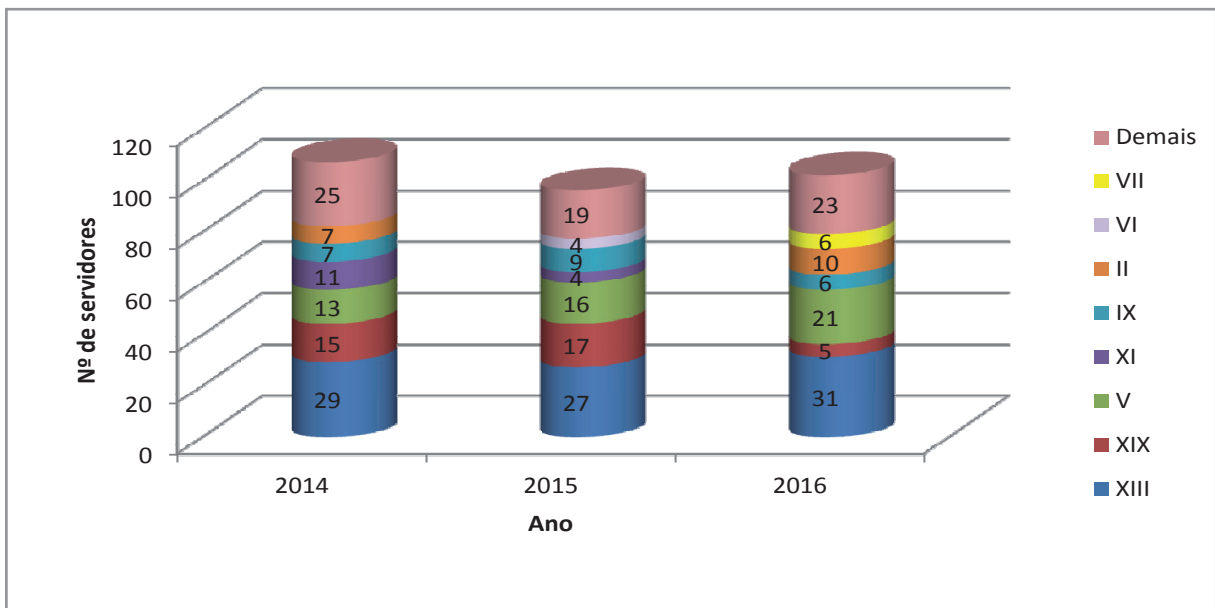

**Gráfico 45:** Distribuição de servidores afastados e licenças concedidas, segundo o grupo de patologia, SEF, 2014 a 2016.  
 Fonte: SIGRH/DSAS/GECOB.

### 3.10.7. Universidade do Estado de Santa Catarina: servidores afastados por LTS e licenças concedidas, segundo o grupo de patologia

Nos gráficos 46 a 48 estão demonstrados os quantitativos de servidores da UDESC afastados por LTS segundo o grupo de patologia, bem como o número de LTS concedidas. Os maiores quantitativos foram devido aos grupos referentes aos capítulos XIX, V e XIII, com alternância de posição no ranking em cada ano. Para o capítulo V, o número de licenças representa mais que o dobro do número dos servidores afastados. O capítulo II (neoplasias) surgiu na 4ª e 3ª posição nos anos 2015 e 2016, respectivamente. Para os capítulos com menores valores, destaca-se o aumento nos valores do capítulo X em 2015, em que ocupou a 6ª posição.

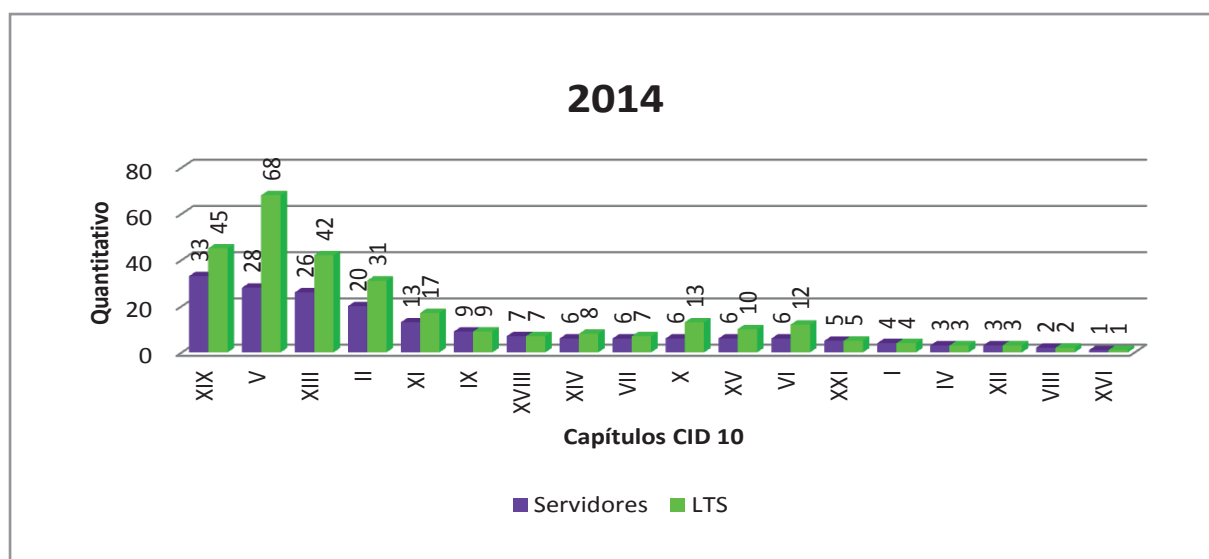

**Gráfico 46:** Distribuição de servidores afastados e licenças concedidas, segundo o grupo de patologia, UDESC, 2014.  
Fonte: SIGRH/DSAS/GECOB.

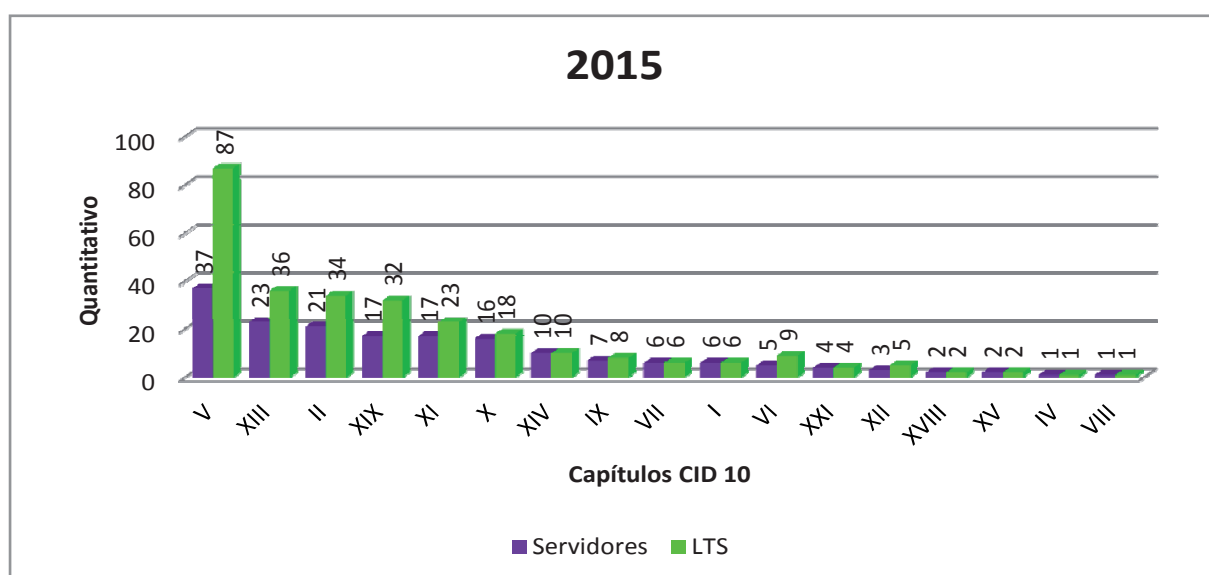

**Gráfico 47:** Distribuição de servidores afastados e licenças concedidas, segundo o grupo de patologia, UDESC, 2015.  
Fonte: SIGRH/DSAS/GECOB.

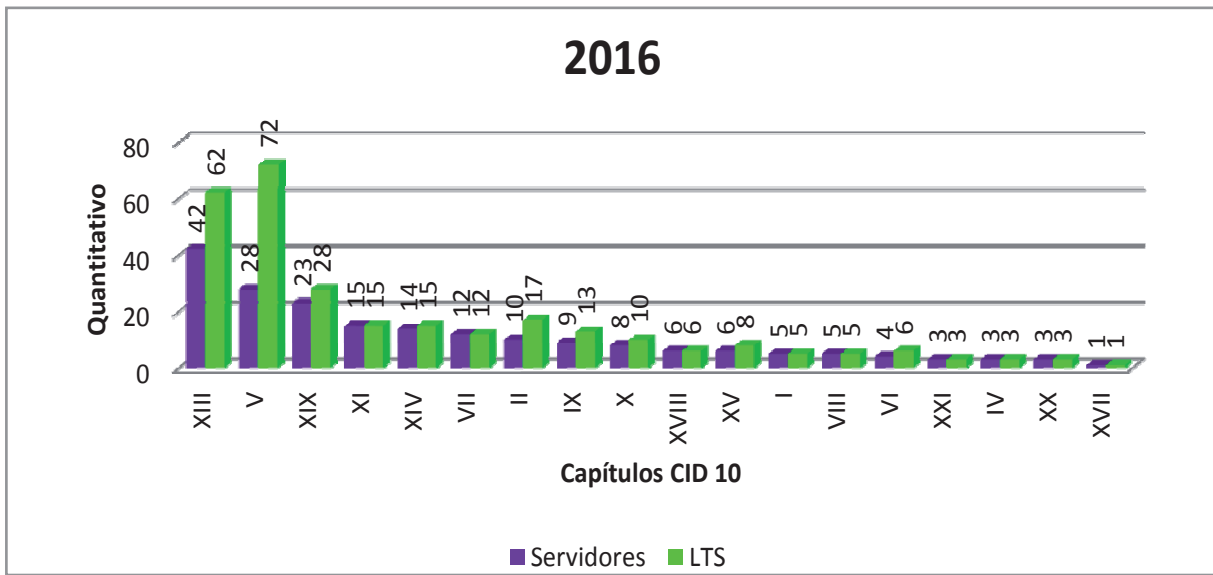

**Gráfico 48:** Distribuição de servidores afastados e licenças concedidas, segundo o grupo de patologia, UDESC, 2016.  
 Fonte: SIGRH/DSAS/GECOB.

No **gráfico 49** estão representados os seis maiores grupos de patologias que motivaram os afastamentos dos servidores da UDESC. Aqui percebe-se o aumento dos valores em 2016, mais expressivo para o capítulo XIII, que quase dobrou de 2015 para 2016. O capítulo V que esteve mais elevado em 2015, reduziu em 2016. Assim como, reduziram os capítulos II e XIX. Surgiu o capítulo XIV – doenças geniturinárias como 4ª causa em 2016, assim como as doenças do olho e anexos (VII) como 6ª causa. Os demais capítulos, que compreendem valores menores, também contribuíram para a elevação do quantitativo no último ano.

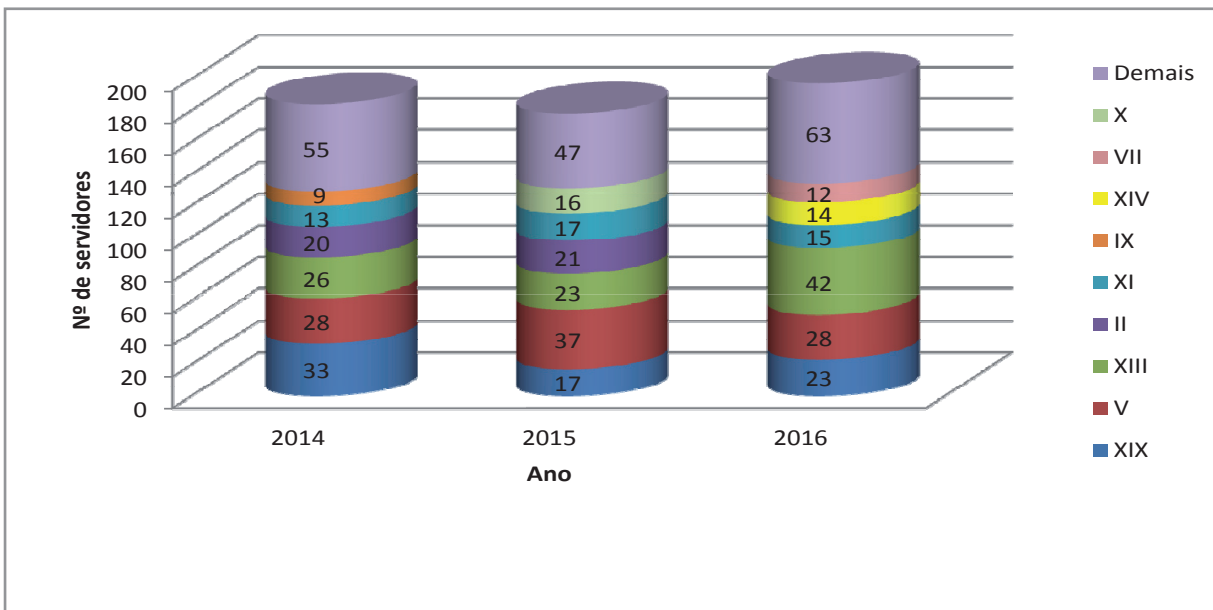

**Gráfico 49:** Distribuição de servidores afastados e licenças concedidas, segundo o grupo de patologia, UDESC, 2014 a 2016.  
 Fonte: SIGRH/DSAS/GECOB.

### 3.10.8. Departamento de Infraestrutura: servidores afastados por LTS e licenças concedidas, segundo o grupo de patologia

Nos gráficos 50 a 52 estão demonstrados os quantitativos de servidores do DEINFRA afastados por LTS segundo o grupo de patologia, bem como o número de LTS concedidas. Os maiores quantitativos foram devido aos capítulos XIII e V. O capítulo XIX ficou na segunda posição em 2014 e reduziu nos demais anos, passando para a 3ª e 5ª posição. O capítulo IX ocupou a 3ª posição em 2016, embora tenha mantido o mesmo quantitativo de 2014. De igual forma o capítulo II, subiu no ranking mas manteve o quantitativo de 2014.



Gráfico 50: Distribuição de servidores afastados e licenças concedidas, segundo o grupo de patologia, DEINFRA, 2014.  
Fonte: SIGRH/DSAS/GECOB.



Gráfico 51: Distribuição de servidores afastados e licenças concedidas, segundo o grupo de patologia, DEINFRA, 2015.  
Fonte: SIGRH/DSAS/GECOB.

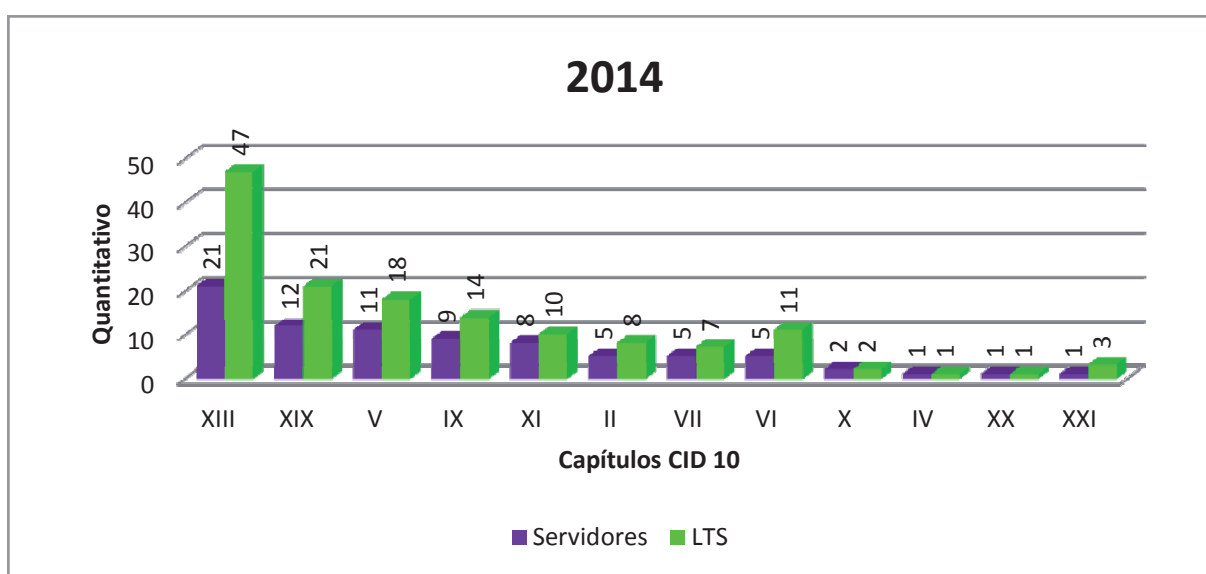

**Gráfico 52:** Distribuição de servidores afastados e licenças concedidas, segundo o grupo de patologia, DEINFRA, 2016.  
 Fonte: SIGRH/DSAS/GECOB.

No **gráfico 53** estão representados os seis maiores grupos de patologia que motivaram os afastamentos dos servidores do DEINFRA. Evidencia-se a expressiva redução nos valores ao longo do período. Em geral, mantêm-se os mesmos grupos ao longo dos anos, com o surgimento de doenças do olho e anexos (VII) dentre os seis grupos em 2015, no entanto com pouca alteração no quantitativo em relação aos demais anos.

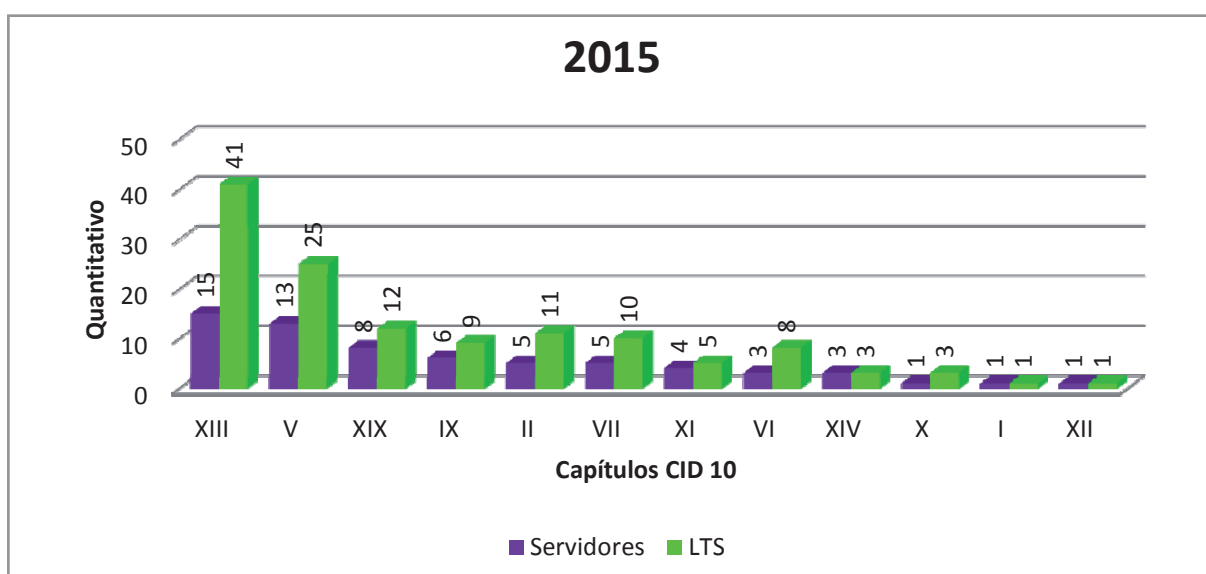
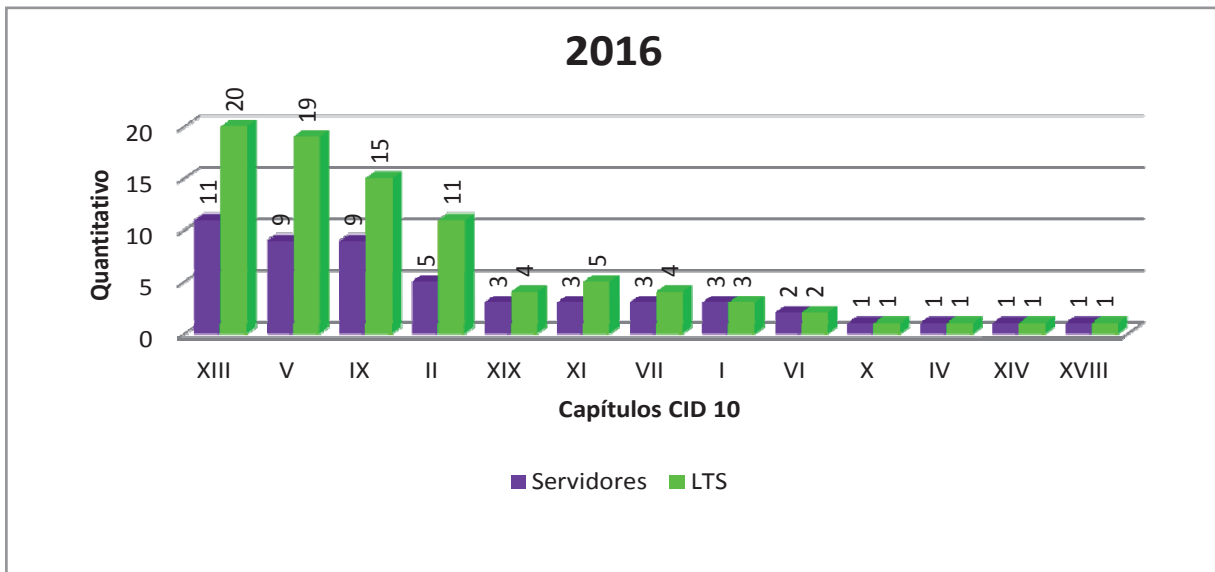
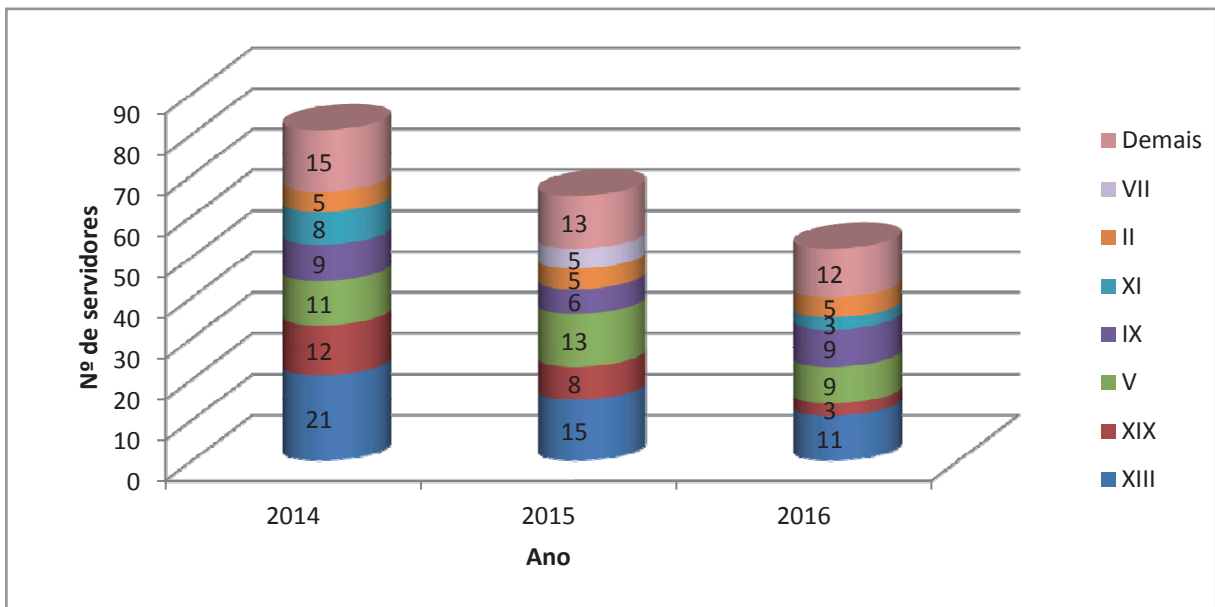

**Gráfico 53:** Distribuição de servidores afastados e licenças concedidas, segundo o grupo de patologia, DEINFRA, 2014 a 2016.

Fonte: SIGRH/DSAS/GECOB.



### 3.10.9. Secretaria de Estado da Administração: servidores afastados por LTS e licenças concedidas, segundo o grupo de patologia

Nos gráficos 54 a 56 estão demonstrados os quantitativos de servidores da SEA afastados por LTS segundo o grupo de patologia, bem como o número de LTS concedidas. Os maiores quantitativos foram devido aos capítulos XIII, V e XIX. O capítulo V apresentou comportamento decrescente. Em 2016 houve homogeneidade no quantitativo dos capítulos da 4ª a 7ª posição.



Gráfico 54: Distribuição de servidores afastados e licenças concedidas, segundo o grupo de patologia, SEA, 2014.  
Fonte: SIGRH/DSAS/GECOB.



Gráfico 55: Distribuição de servidores afastados e licenças concedidas, segundo o grupo de patologia, SEA, 2015.  
Fonte: SIGRH/DSAS/GECOB.

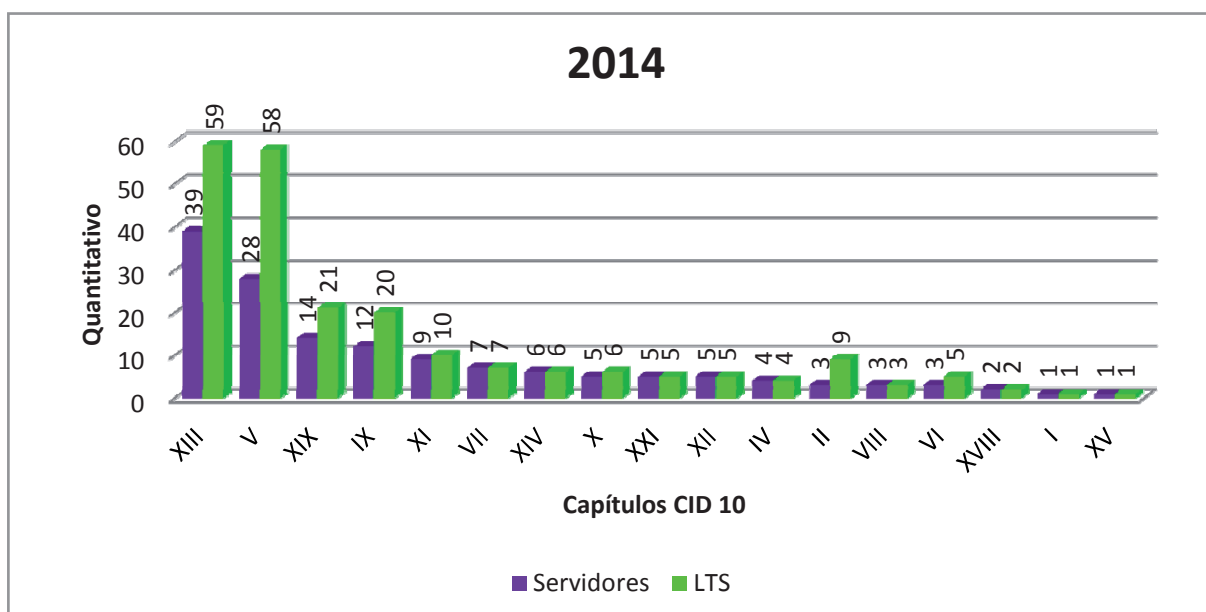

**Gráfico 56:** Distribuição de servidores afastados e licenças concedidas, segundo o grupo de patologia, SEA, 2016.  
 Fonte: SIGRH/DSAS/GECOB.

No gráfico 57 estão representados os cinco maiores grupos de patologias que motivaram os afastamentos dos servidores da SEA. Houve redução de 2014 para 2015, retornando o crescimento em 2016. O valores do capítulo V apresentaram redução no período, assim como o capítulo IX, que em 2016 caiu para a 8ª posição. As doenças osteomusculares (XIII) permanecem todo o período como principal motivo. As doenças respiratórias dobraram em 2016, ocupando a 5ª posição.

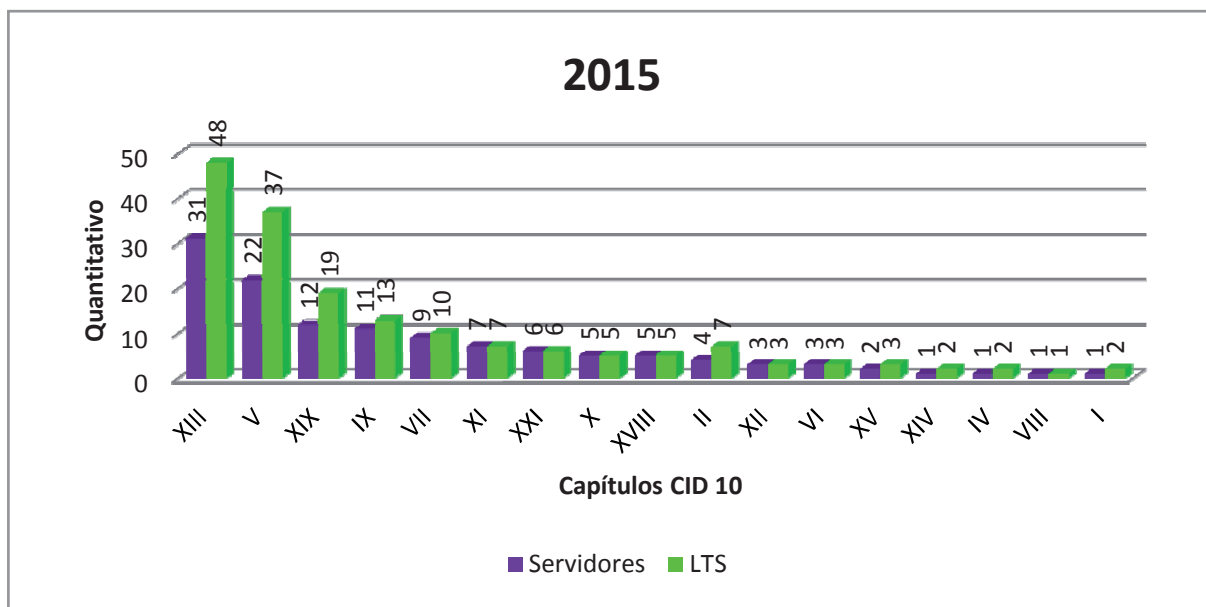
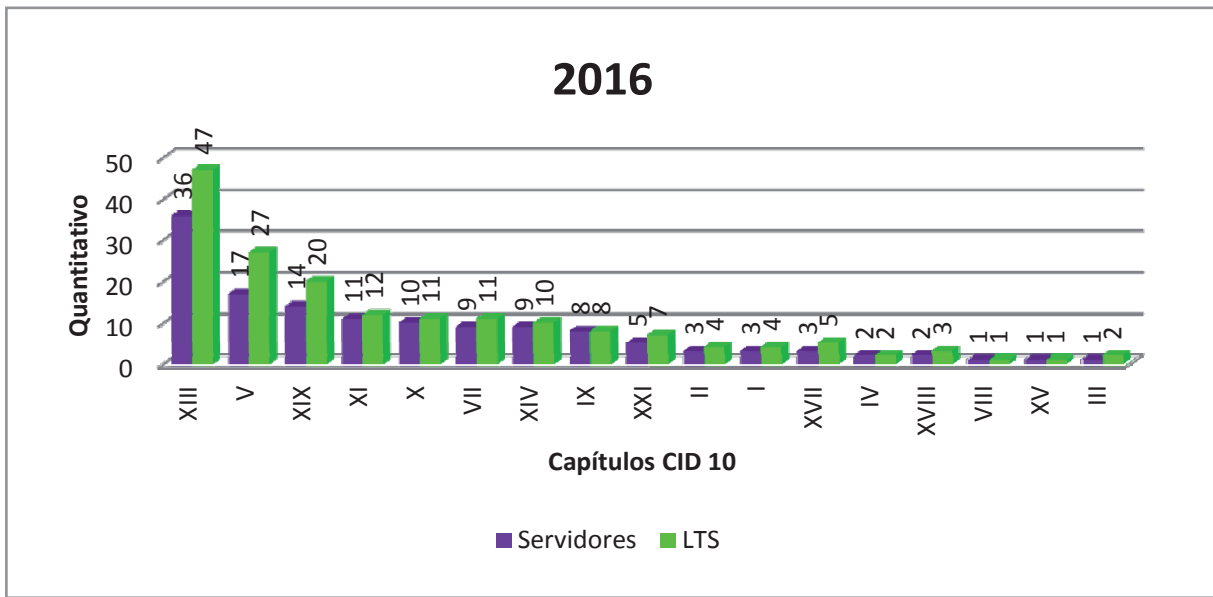
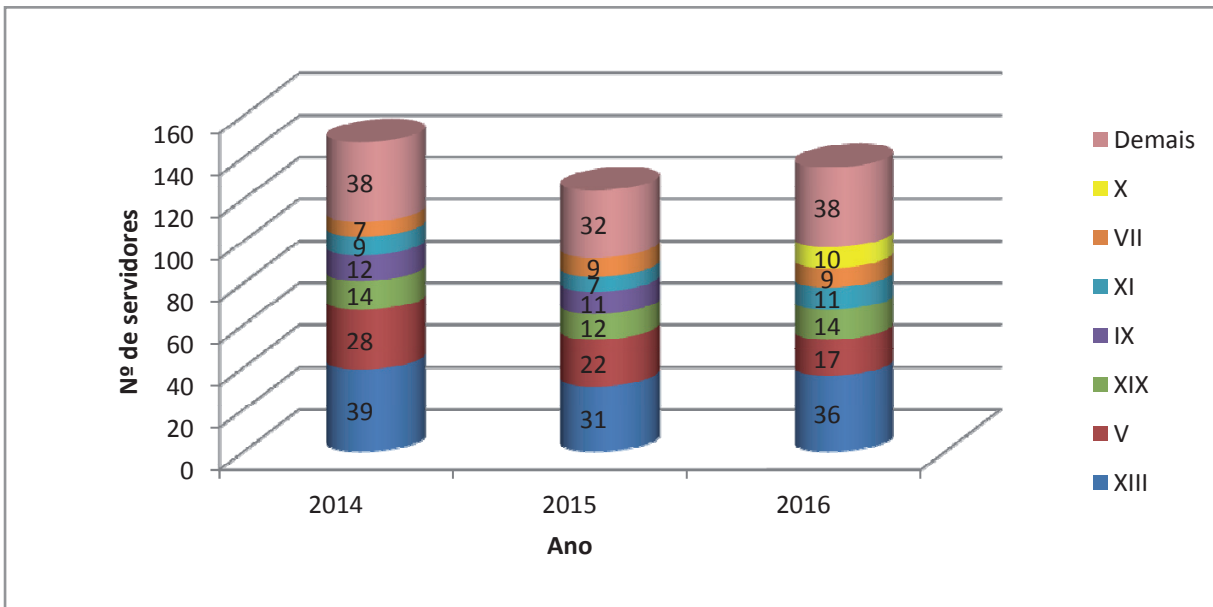

**Gráfico 57:** Distribuição de servidores afastados e licenças concedidas, segundo o grupo de patologia, SEA, 2014 a 2016.  
 Fonte: SIGRH/DSAS/GECOB.

## 4. INDICADORES DE ABSENTEÍSMO-DOENÇA

### 4.1. Taxa de afastamento por LTS ou índice de frequência de trabalhadores – IFT

O cálculo da taxa de afastamento por LTS, que equivale ao IFT, é realizado com a seguinte fórmula:

$$\text{TxAf} = (\text{número de servidores afastados/número de servidores lotados}) \times 100$$

Essa taxa representa a porcentagem de servidores afastados em relação ao total da força de trabalho dos servidores estatutários ativos. É um indicador importante de ser acompanhado para determinar se está havendo acréscimo ou decréscimo nos afastamentos por LTS.

#### 4.1.1. Evolução da taxa de afastamento, de 2002 a 2016

O **gráfico 58** apresenta a evolução da taxa de afastamento por LTS de servidores públicos civis estatutários, dos anos de 2002 a 2016. Observa-se que há uma tendência de crescimento no período analisado. A taxa inicial foi de 16,6% em 2002 e finalizou com 22,6% em 2016. Os menores valores ocorreram em 2006, e de 2008 a 2010. De 2002 para 2016 houve um aumento de 36% na taxa de afastamento. No último triênio a porcentagem de crescimento foi de 3,7%.

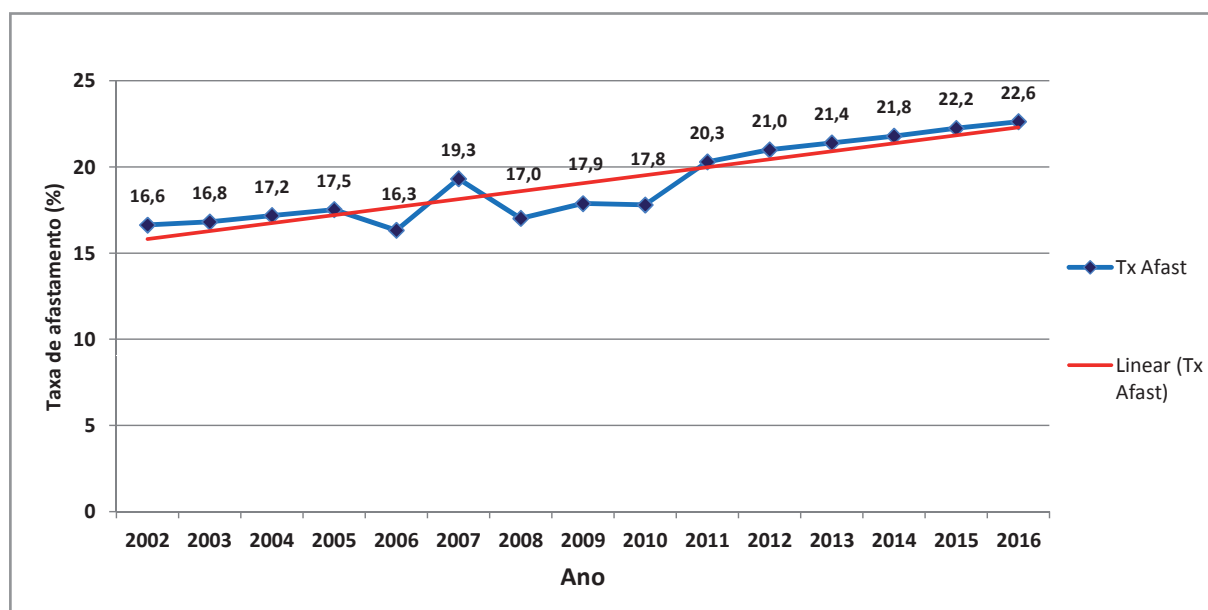

**Gráfico 58:** Evolução da taxa de afastamento por LTS de servidores estaduais, Poder Executivo, SC, 2002 a 2016.

Fonte: SIGRH/DSAS/GECOB.

#### 4.1.2. Evolução da taxa de afastamento por sexo, 2014 a 2016

Neste item as taxas apresentadas mostram que os afastamentos por doença das mulheres superaram os dos homens, não somente em número de licenças, mas também em porcentagem em relação ao quantitativo de mulheres e homens lotados.

Para o cálculo foi utilizada a seguinte fórmula:

$$\text{TxAf por sexo} = \left( \frac{\text{número de servidores afastados por sexo}}{\text{número de servidores lotados por sexo}} \right) \times 100$$

No **gráfico 59** está demonstrada a evolução das taxas de afastamento por LTS segundo o sexo dos anos de 2010 a 2016. Foram incluídos os valores apresentados no boletim anterior para melhor análise da série histórica. Percebem-se ao longo de todo o período maiores taxas para o sexo feminino, com tendência de crescimento, e com valores acima da taxa para ambos os sexos e para o sexo masculino. O maior pico ocorreu em 2013. Já para o sexo masculino, as taxas ficaram abaixo da taxa de ambos os sexos, com valores que variaram de 11 a 14%, distantes dos valores do sexo feminino. No entanto, as taxas do sexo masculino, também indicam uma evolução crescente.

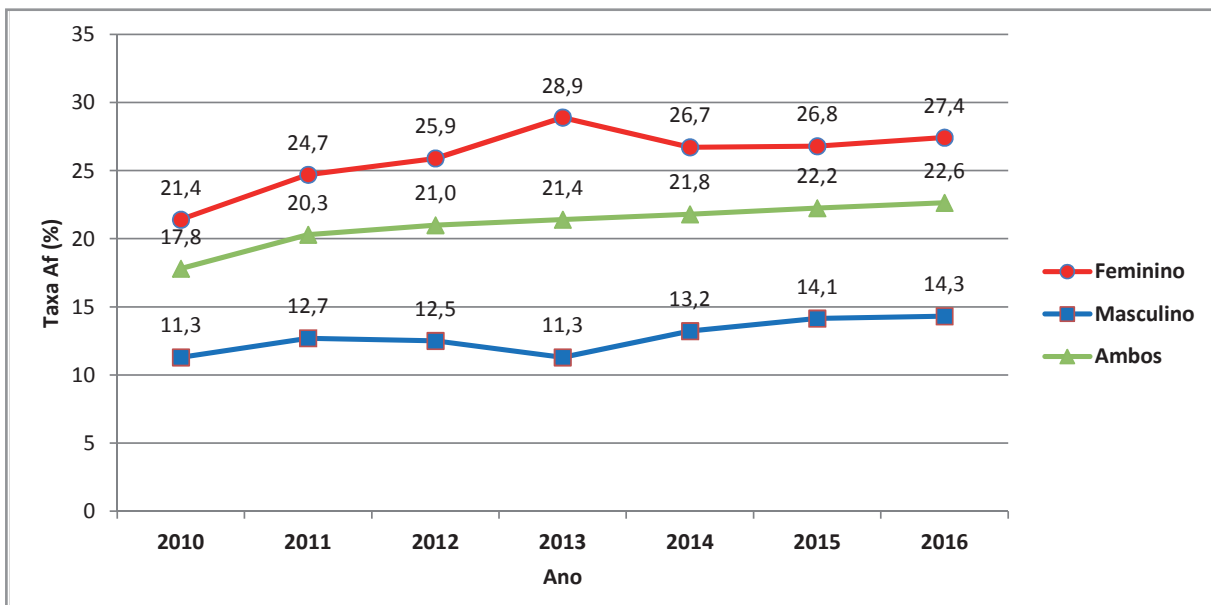

**Gráfico 59:** Taxas de afastamento por LTS segundo o sexo, 2014 a 2016.

Fonte: SIGRH/DSAS/GECOB.

### 4.1.3. Evolução da taxa de afastamento por grupo de patologia, de 2002 a 2016

Quanto às taxas de afastamento por LTS por grupo de patologia, no gráfico 60 estão demonstradas as seis maiores, com 1ª posição para o capítulo V – transtornos mentais e comportamentais, que apresentou comportamento ascendente, e taxas que variaram de 5,0% (2002) a 7,8% (2016). Em ordem subsequente apareceram o capítulo XIII – doenças osteomusculares com taxas variando de 3,5 a 6,0%, seguido do capítulo XIX – lesões e envenenamentos com taxa decrescente (de 2,0% a 2,4%). O capítulo IX – doenças do aparelho circulatório, na quarta posição, apresentou taxa de 1,6% a 1,5%. Já o capítulo X – Doenças respiratórias até 2008 apresentou taxas abaixo de 1%, quando ocorreu pico de 1,6% (2009) devido ao surto de H1N1, após teve redução gradativa até alcançar 0,9% em 2011, voltando a elevar-se até 1,7% em 2016. O capítulo XI surge entre os seis primeiros após a redistribuição do capítulo XXI, finalizando o período com 1,5%.

A queda expressiva no capítulo XXI – fatores que influenciam o estado de saúde, ocorreu devido a redistribuição dos casos de convalescença após cirurgia (CID Z54.0) para outros capítulos, com base no CID secundário, ou seja, na doença que motivou a cirurgia. Esse procedimento será rotina a partir deste boletim para o grupo de patologias do capítulo XXI (motivado por cirurgia). Na **tabela 48** estão descritas as taxas de afastamento para todos os grupos de patologia.



Gráfico 60: Evolução da taxa de afastamento por LTS, segundo seis grupos de patologia com maior magnitude, 2002 a 2016. Fonte: SIGRH/DSAS/GECOB.

### 4.1.4. Taxa de afastamento por LTS, segundo o sexo e o grupo de patologia

Em quase todos os grupos de patologias as mulheres se afastaram mais que os homens, como se observa nas maiores taxas apresentadas pelo sexo feminino nos anos analisados, para cada grupo de patologia (**tabela 48**), sendo as maiores taxas referentes aos capítulos V e XIII para ambos

os sexos. Observa-se que o capítulo XX foi o único em que a taxa foi maior para o sexo masculino, nos anos de 2014 e 2016.

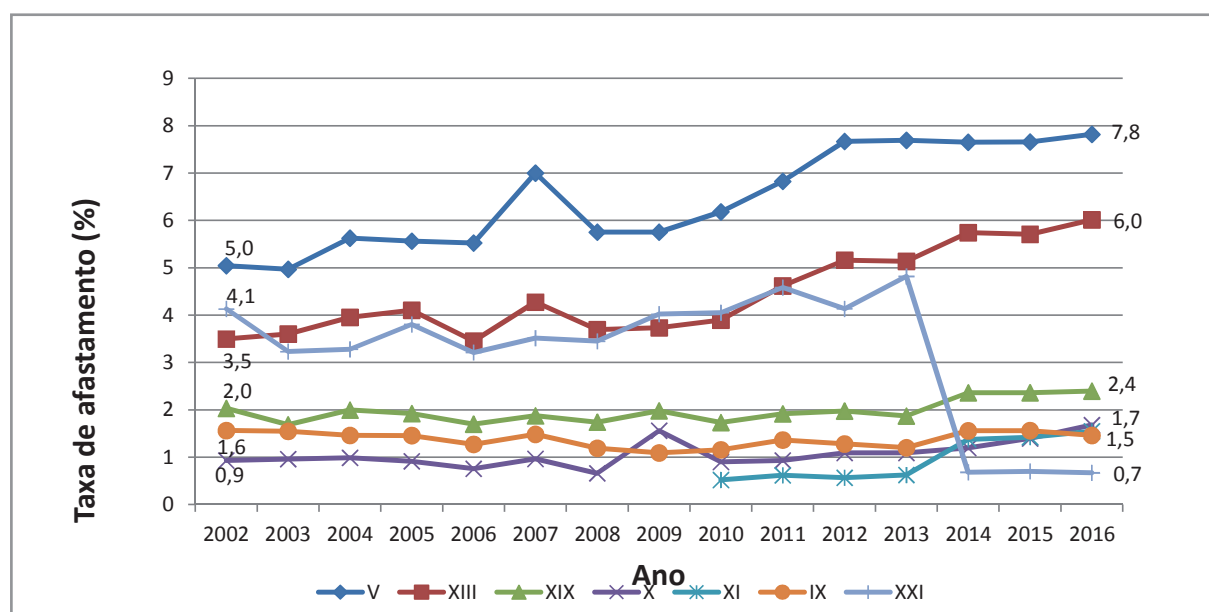
Para o cálculo da taxa foi utilizada a seguinte fórmula:

$$\text{Tx Af. grupo de patologia e sexo} = (\text{servidores afastados por grupo de patologia e sexo} / \text{servidores lotados por sexo}) * 100$$

Tabela 48: Taxa de afastamento por LTS segundo grupo de patologia e sexo, 2014 a 2016.

| Capítulos de patologia | Taxa 2014 |       |       | Taxa 2015 |       |       | Taxa 2016 |       |       |
|------------------------|-----------|-------|-------|-----------|-------|-------|-----------|-------|-------|
|                        | Fem.      | Masc. | Ambos | Fem.      | Masc. | Ambos | Fem.      | Masc. | Ambos |
| V                      | 9,61      | 4,23  | 7,65  | 9,33      | 4,68  | 7,65  | 9,73      | 4,49  | 7,82  |
| XIII                   | 7,05      | 3,45  | 5,74  | 6,90      | 3,58  | 5,71  | 7,40      | 3,60  | 6,01  |
| XIX                    | 2,46      | 2,19  | 2,36  | 2,54      | 2,05  | 2,36  | 2,52      | 2,18  | 2,40  |
| IX                     | 1,72      | 1,27  | 1,56  | 1,70      | 1,32  | 1,56  | 1,57      | 1,27  | 1,46  |
| XI                     | 1,65      | 0,91  | 1,38  | 1,59      | 1,13  | 1,42  | 1,75      | 1,19  | 1,55  |
| X                      | 1,54      | 0,59  | 1,19  | 1,71      | 0,84  | 1,40  | 2,11      | 0,93  | 1,68  |
| XIV                    | 1,61      | 0,39  | 1,17  | 1,79      | 0,36  | 1,28  | 1,68      | 0,45  | 1,23  |
| II                     | 1,43      | 0,44  | 1,07  | 1,49      | 0,49  | 1,14  | 1,46      | 0,42  | 1,08  |
| VII                    | 1,05      | 0,56  | 0,87  | 1,17      | 0,55  | 0,95  | 1,30      | 0,72  | 1,09  |
| XVIII                  | 1,03      | 0,37  | 0,79  | 1,11      | 0,36  | 0,84  | 1,12      | 0,38  | 0,85  |
| XXI                    | 0,89      | 0,32  | 0,68  | 0,95      | 0,27  | 0,70  | 0,92      | 0,23  | 0,67  |
| XV                     | 1,01      | 0,00  | 0,64  | 1,06      | 0,00  | 0,68  | 0,90      | 0,00  | 0,57  |
| VI                     | 0,81      | 0,32  | 0,63  | 0,71      | 0,33  | 0,57  | 0,76      | 0,30  | 0,59  |
| I                      | 0,43      | 0,39  | 0,42  | 0,49      | 0,40  | 0,46  | 0,71      | 0,54  | 0,65  |
| IV                     | 0,55      | 0,13  | 0,39  | 0,52      | 0,19  | 0,40  | 0,61      | 0,23  | 0,47  |
| XII                    | 0,34      | 0,19  | 0,29  | 0,43      | 0,20  | 0,34  | 0,39      | 0,17  | 0,31  |
| VIII                   | 0,36      | 0,13  | 0,28  | 0,33      | 0,13  | 0,26  | 0,31      | 0,12  | 0,24  |
| XX                     | 0,04      | 0,06  | 0,05  | 0,06      | 0,01  | 0,04  | 0,03      | 0,04  | 0,03  |
| XVII                   | 0,06      | 0,02  | 0,05  | 0,09      | 0,03  | 0,07  | 0,06      | 0,02  | 0,04  |
| III                    | 0,06      | 0,02  | 0,04  | 0,07      | 0,01  | 0,05  | 0,09      | 0,01  | 0,06  |
| XVI                    | 0,01      | 0,00  | 0,00  | 0,01      | 0,00  | 0,00  | 0,01      | 0,00  | 0,00  |

Fonte: SIGRH/DSAS/GECOB.

Nos **gráficos 61 a 63** estão apresentadas as referidas taxas em que é possível visualizar melhor as diferenças entre os sexos.

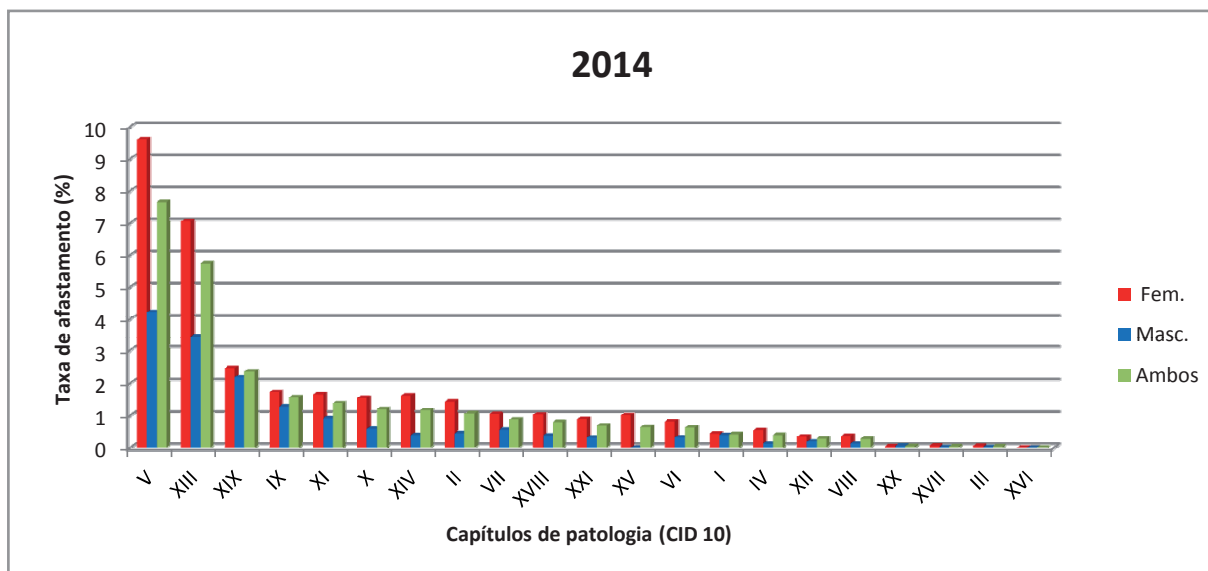

**Gráfico 61:** Taxas de afastamento por grupo de patologia e sexo, 2014.  
Fonte: SIGRH/DSAS/GECOB.

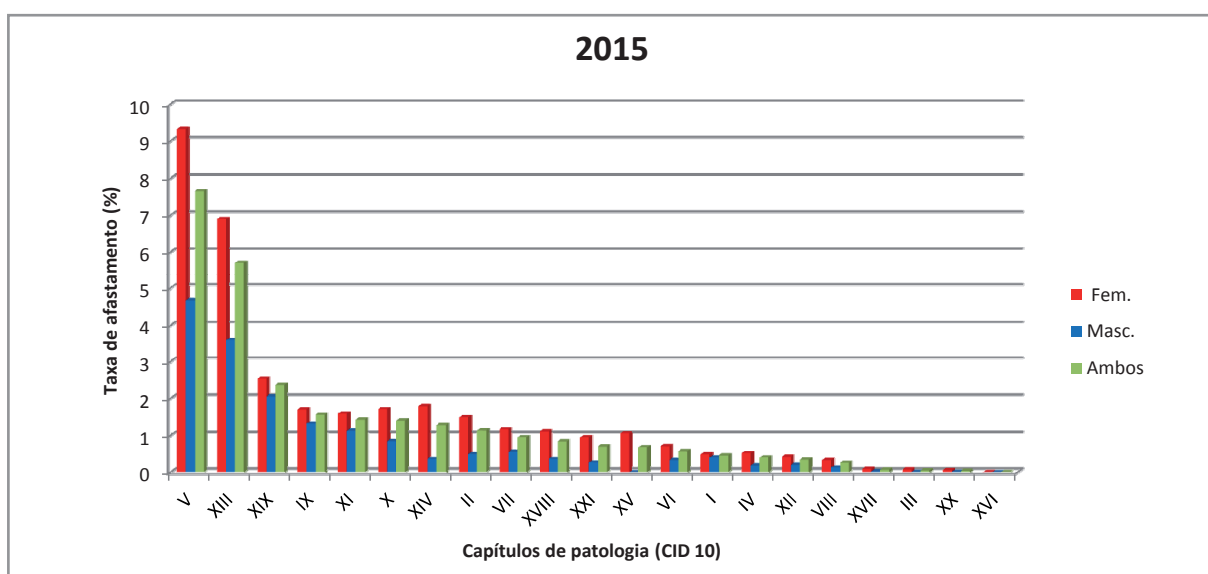

**Gráfico 62:** Taxas de afastamento por grupo de patologia e sexo, 2015.  
Fonte: SIGRH/DSAS/GECOB.

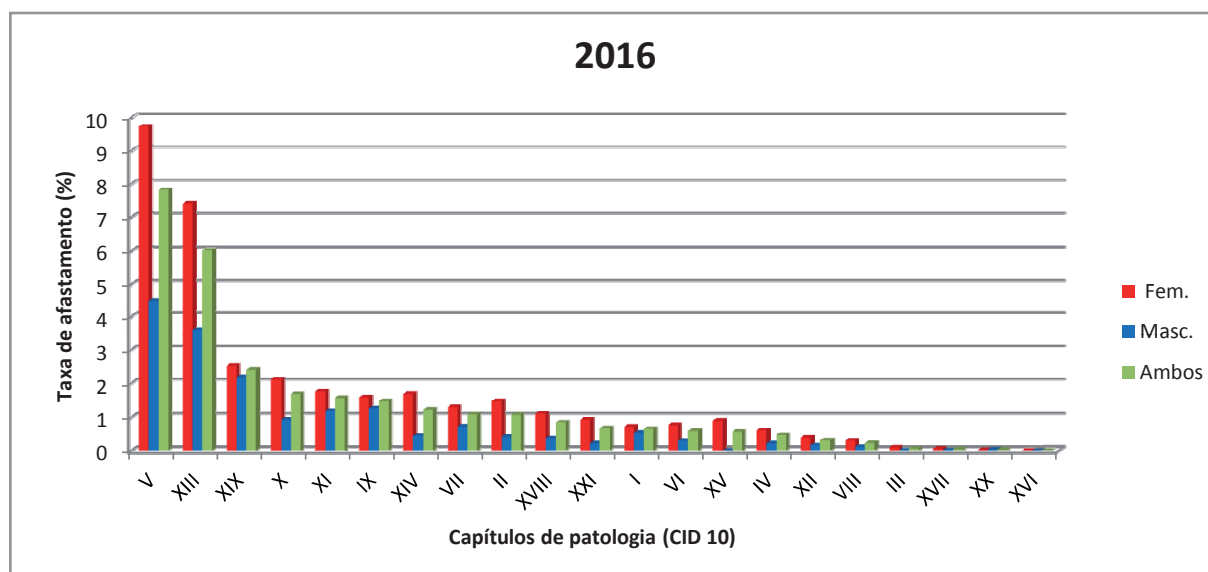

**Gráfico 63:** Taxas de afastamento por grupo de patologia e sexo, 2016.

Fonte: SIGRH/DSAS/GECOB.

#### 4.1.5. Taxa de afastamento por LTS, segundo o órgão de lotação

As taxas de afastamento por LTS descritas na **tabela 49** representam os percentuais de servidores afastados devido à LTS em relação aos servidores lotados, para cada ano analisado.



Tabela 49: Taxa de afastamento por LTS, segundo o órgão de lotação, 2014 a 2016.

| Órgão de lotação | Taxa de afastamento (%) |      |      |
|------------------|-------------------------|------|------|
|                  | 2014                    | 2015 | 2016 |
| AGESC            | 12,5                    | 40,0 | 16,7 |
| APSFS            | 16,5                    | 20,6 | 17,7 |
| DEINFRA          | 8,9                     | 8,5  | 8,4  |
| DETER            | 9,8                     | 9,4  | 8,1  |
| FAPESC           | 0,0                     | 0,0  | 0,0  |
| FATMA            | 13,0                    | 12,1 | 10,6 |
| FCC              | 10,6                    | 15,4 | 12,6 |
| FCEE             | 22,7                    | 20,1 | 23,6 |
| FESPORTE         | 15,2                    | 6,3  | 6,3  |
| IMETRO           | 23,6                    | 20,2 | 18,8 |
| IPREV            | 17,6                    | 20,3 | 15,3 |
| JUCESC           | 7,9                     | 7,8  | 7,2  |
| PCBM             | 0,0                     | 0,0  | 0,0  |
| PCPM             | 30,4                    | 18,0 | 11,8 |
| PGE              | 10,7                    | 15,3 | 13,7 |
| SAI              | 0,0                     | 0,0  | 0,0  |
| SAN              | 0,0                     | 11,1 | 25,0 |
| SAR              | 3,0                     | 6,8  | 7,7  |
| SCC              | 15,3                    | 20,0 | 21,8 |
| SDC              | 0,0                     | 0,0  | 3,4  |
| SDS              | 20,3                    | 7,1  | 16,7 |
| SEA              | 21,2                    | 18,3 | 20,5 |
| SEC              | 18,2                    | 0,0  | 10,0 |
| SED              | 26,8                    | 27,2 | 28,1 |
| SEF              | 7,8                     | 10,3 | 11,4 |
| SES              | 25,6                    | 25,9 | 26,8 |
| SJC              | 7,9                     | 13,2 | 17,6 |
| SOL              | 14,0                    | 15,8 | 7,8  |
| SPG              | 4,3                     | 8,0  | 4,5  |
| SSP              | 12,5                    | 13,5 | 9,3  |
| SST              | 16,7                    | 17,2 | 16,3 |
| UDESC            | 9,5                     | 9,6  | 10,5 |

\*Taxa de afastamento = (servidores afastados/servidores lotados) x 100

NOTA: realçado as células que estão maior ou igual a taxa de afastamento por LTS do estado no triênio (22%).

Fonte: SIGRH/DSAS/GECOB. (continua)

Tabela 49: (Continuação) Taxa de afastamento por LTS, segundo o órgão de lotação, 2014 a 2016.

| Órgão de lotação          | Taxa de afastamento (%) |      |      |
|---------------------------|-------------------------|------|------|
|                           | 2014                    | 2015 | 2016 |
| ADR ARARANGUÁ             | 25,5                    | 21,3 | 23,4 |
| ADR BLUMENAU              | 17,3                    | 10,0 | 17,9 |
| ADR BRAÇO DO NORTE        | 7,7                     | 16,7 | 26,7 |
| ADR BRUSQUE               | 12,8                    | 34,6 | 32,0 |
| ADR CAÇADOR               | 17,1                    | 20,7 | 9,7  |
| ADR CAMPOS NOVOS          | 8,1                     | 31,8 | 15,0 |
| ADR CANOINHAS             | 12,8                    | 6,7  | 10,0 |
| ADR CHAPECÓ               | 12,3                    | 17,1 | 27,9 |
| ADR CONCÓRDIA             | 2,6                     | 7,1  | 3,8  |
| ADR CRICIÚMA              | 19,4                    | 20,0 | 23,2 |
| ADR CURITIBANOS           | 21,6                    | 16,7 | 17,4 |
| ADR DIONÍSIO CERQUEIRA    | 14,3                    | 21,1 | 15,8 |
| ADR GRANDE FPOIS          | 0,0                     | 0,0  | 0,0  |
| ADR IBIRAMA               | 15,8                    | 12,9 | 3,8  |
| ADR ITAJAÍ                | 23,9                    | 20,7 | 32,8 |
| ADR ITAPIRANGA            | 6,7                     | 0,0  | 4,8  |
| ADR ITUPORANGA            | 5,6                     | 12,5 | 10,0 |
| ADR JARAGUÁ DO SUL        | 25,0                    | 17,1 | 14,3 |
| ADR JOAÇABA               | 17,2                    | 10,9 | 5,8  |
| ADR JOINVILLE             | 7,9                     | 13,1 | 19,0 |
| ADR LAGES                 | 20,0                    | 22,0 | 7,9  |
| ADR LAGUNA                | 16,1                    | 28,6 | 31,6 |
| ADR MAFRA                 | 8,7                     | 14,7 | 16,7 |
| ADR MARAVILHA             | 12,1                    | 13,0 | 29,2 |
| ADR PALMITOS              | 8,8                     | 12,5 | 20,8 |
| ADR QUILOMBO              | 8,7                     | 15,4 | 0,0  |
| ADR RIO DO SUL            | 14,3                    | 12,1 | 8,8  |
| ADR SAO JOAQUIM           | 24,2                    | 29,6 | 34,6 |
| ADR SÃO LOURENÇO DO OESTE | 16,1                    | 27,3 | 17,4 |
| ADR SÃO MIGUEL DO OESTE   | 10,6                    | 8,3  | 13,9 |
| ADR SEARA                 | 12,5                    | 12,5 | 7,1  |
| ADR TAIÓ                  | 3,8                     | 4,8  | 21,1 |
| ADR TIMBÓ                 | 13,6                    | 0,0  | 16,7 |
| ADR TUBARÃO               | 14,3                    | 28,6 | 30,9 |
| ADR VIDEIRA               | 2,9                     | 0,0  | 8,3  |
| ADR XANXERÊ               | 7,5                     | 25,8 | 15,2 |

Fonte: SIGRH/DSAS/GECOB.

A maioria dos órgãos mantém taxas abaixo da taxa geral do estado. Em contraponto, os órgãos SED, SES e ADR São Joaquim destacam-se em todo o período com taxas acima da taxa média do estado no triênio, que foi de 22%. A FCEE apresentou dois dos anos com taxas acima de 22%. Outros se destacaram com taxas mais elevadas em um dos anos analisados. Também várias ADRs apresentaram taxas superiores as do estado, como Brusque, Laguna e Tubarão em dois dos anos analisados e outras em pelo menos um dos anos. Na **tabela 49** estão destacadas em amarelo

as taxas com valores igual ou maior a 22%.

#### 4.1.6. Taxas de afastamento por LTS, segundo órgão de lotação e grupos de patologia

Neste item serão apresentadas as taxas de afastamentos por LTS, segundo o grupo de patologia, para os órgãos com maior quantitativo de servidores afastados (acima de 50 servidores no ano).

A comparação com as taxas do boletim anterior (2010 a 2013) exige cautela, já que para esta análise redistribuímos os casos do capítulo XXI (CID Z54.0 – convalescença após cirurgias), que em geral ocupava a 2ª ou 3ª posição, de acordo com as patologias motivadoras das cirurgias, inserindo-os nos respectivos capítulos. A maioria dos casos do capítulo XXI foi redistribuído para os capítulos XI, XIII, XIV, II e IX. Em geral, as taxas para cada órgão apresentaram crescimento ascendente para a maioria das patologias. Os capítulos cujas taxas apresentaram maior porcentagem de crescimento no período, para os órgãos selecionados, foram I, VII, X, IV, IX e XIV.

##### 4.1.6.1. Secretaria de Estado da Educação

Para a SED, o capítulo V apresentou as taxas mais elevadas, destacando-se dos demais grupos, representando quase o dobro da taxa do 2º lugar no *ranking*, o capítulo XIII. A maioria dos grupos apresentou crescimento percentual no período, em que se destaca o capítulo X, como terceira causa em 2016 (**gráfico 64**).

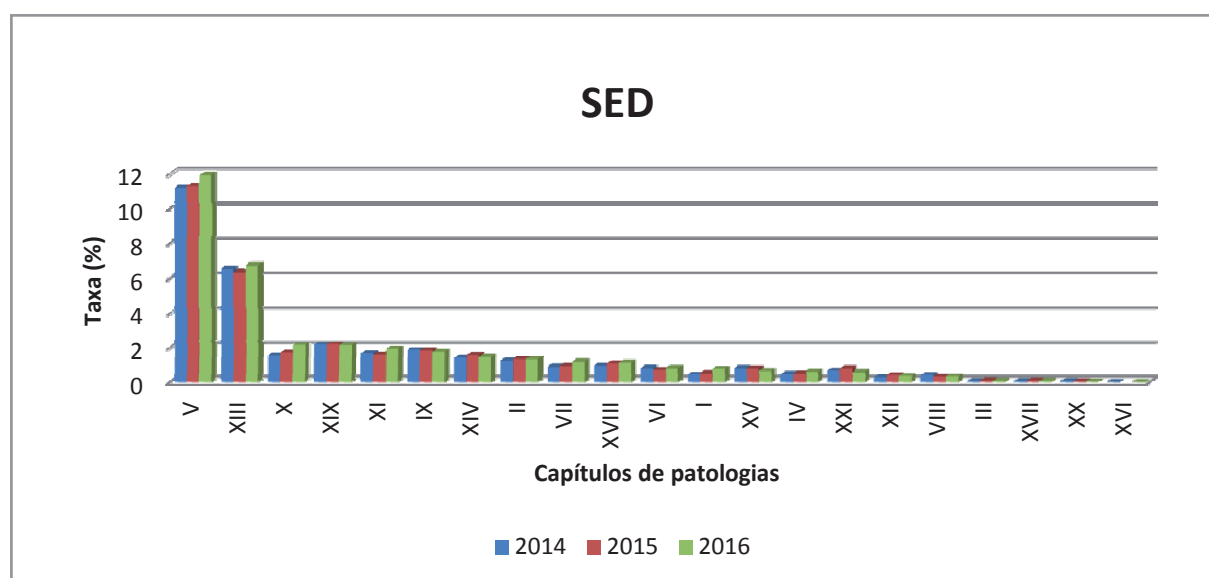

**Gráfico 64:** Taxas de afastamento por LTS, segundo o grupo de patologia, SED, 2014 a 2016.

Fonte: SIGRH/DSAS/GECOB.

##### 4.1.6.2. Secretaria de Estado da Saúde

Na SES (**gráfico 65**) verifica-se que a maior parte dos capítulos tiveram crescimento das taxas no período. O capítulo XIII apresentou taxas maiores, ficando o capítulo V em 2º lugar. Vale

destacar que para os capítulos com as maiores taxas (XIII, V, XIX e X) e para o capítulo IV houve crescimento mais expressivo no período em relação aos demais.

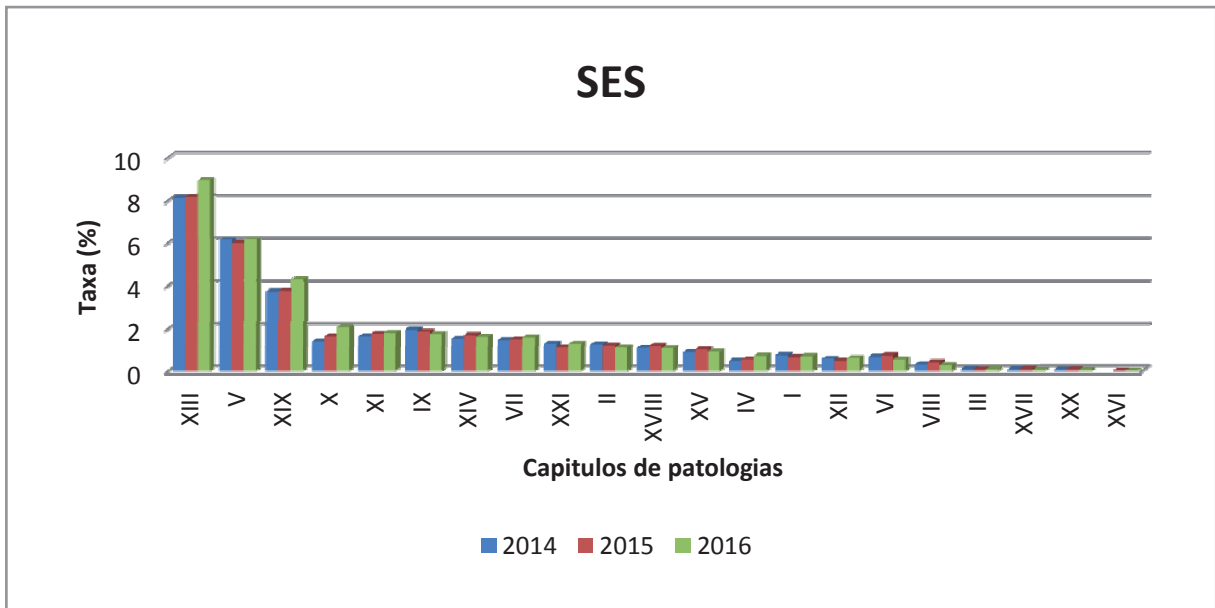

**Gráfico 65:** Taxas de afastamento por LTS, segundo o grupo de patologia, SES, 2014 a 2016.  
Fonte: SIGRH/DSAS/GECOB.

#### 4.1.6.3. Secretaria de Estado da Segurança Pública

A SSP apresentou maiores taxas para o capítulo V, seguido do capítulo XIII, embora com valores decrescentes. Ao contrário da SED e da SES, a maioria das taxas dos grupos de patologia decresceu no período. Os únicos grupos que apresentaram crescimento percentual das taxas no período foram I, XXI, XI e X.

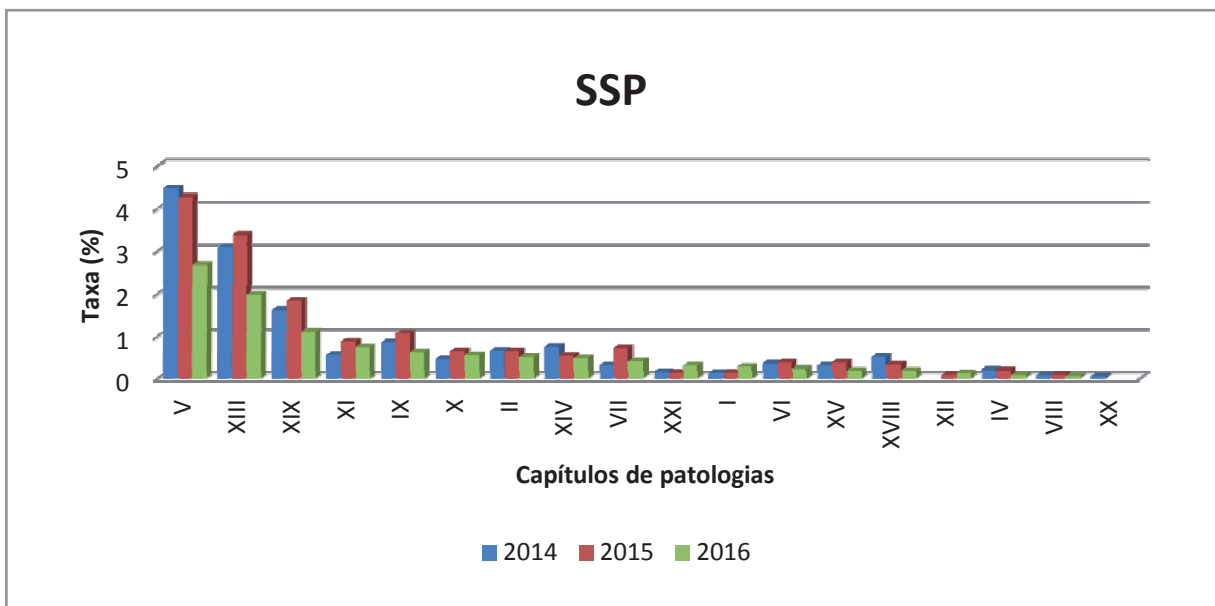

**Gráfico 66:** Taxas de afastamento por LTS, segundo o grupo de patologia, SSP, 2014 a 2016.

Fonte: SIGRH/DSAS/GECOB.

#### 4.1.6.4. Fundação Catarinense de Educação Especial

Na FCEE, os dois primeiros capítulos (V e XIII) estão com taxas aproximadas, e distantes do capítulo X, que ocupa o 3<sup>a</sup> lugar. A proporção foi a mesma de capítulos que apresentaram crescimento e decréscimo percentual no período. Daqueles com crescimento das taxas no período destacam-se os capítulos I, VI, XV, X, II, XXI e V. Dentre os que decresceram, destaca-se o capítulo IX, que da 4<sup>a</sup> posição em 2014 passou para a 8<sup>a</sup> em 2016. Ainda, observa-se que para a maioria dos capítulos houve decréscimo de 2014 para 2015, com retorno ao crescimento em 2016 (**gráfico 67**).

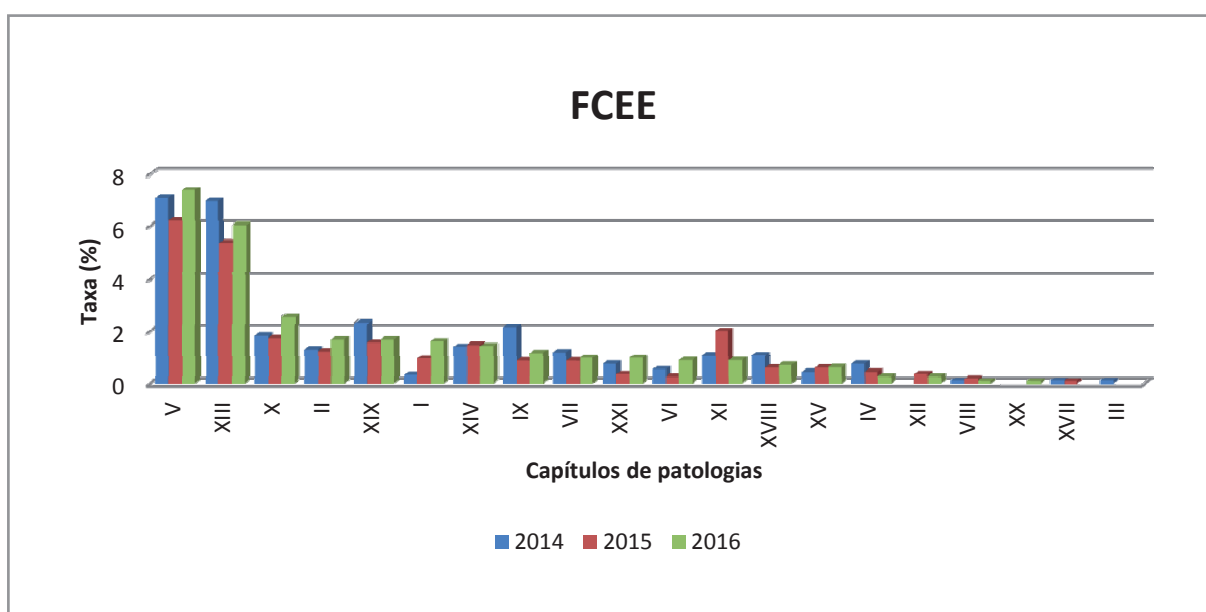

**Gráfico 67:** Taxas de afastamento por LTS, segundo o grupo de patologia, FCEE, 2014 a 2016.

Fonte: SIGRH/DSAS/GECOB.

#### 4.1.6.5. Secretaria da Justiça e Cidadania

A SJC apresentou o maior percentual de crescimento das taxas por patologia no período, para quase todos os capítulos. Os capítulos com maiores taxas foram V, XIII e XIX. Os capítulo que tiveram maior crescimento percentual no período foram VII, I, IX, XV e XIV. Só houve redução para os capítulos XII, IV e XX (**gráfico 68**).

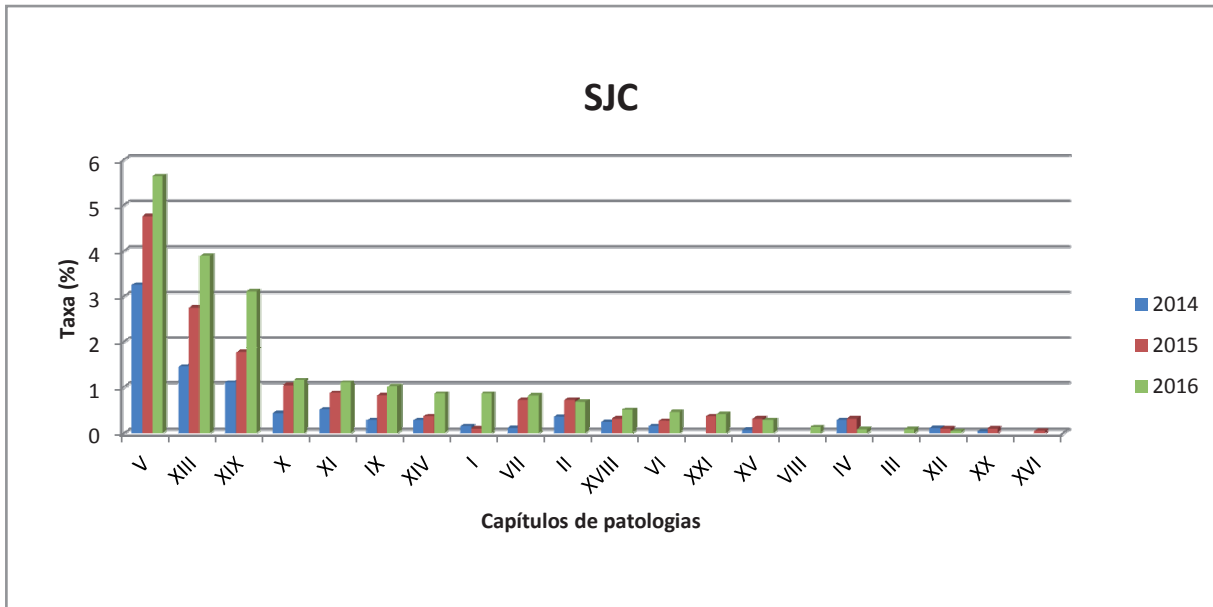

**Gráfico 68:** Taxas de afastamento por LTS, segundo o grupo de patologia, SJC, 2014 a 2016.  
 Fonte: SIGRH/DSAS/GECOB.

#### 4.1.6.6. Secretaria de Estado da Fazenda

Na SEF houve crescimento percentual das taxas para a maioria das patologias. O maior percentual de crescimento nas taxas ocorreu para os capítulos IV, VII, V e II. Os capítulos XIII e V figuram com as maiores taxas, nessa ordem. Daqueles que tiveram redução das taxas no período, destacam-se os capítulos X, XI e XIX (gráfico 69).

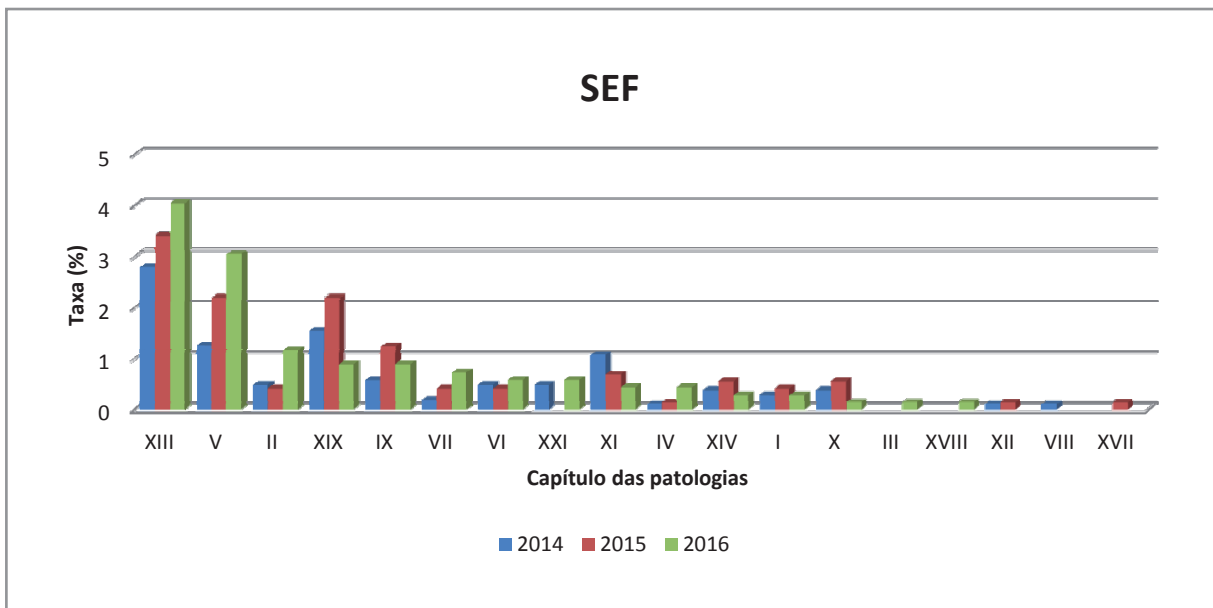

**Gráfico 69:** Taxas de afastamento por LTS, segundo o grupo de patologia, SEF, 2014 a 2016.  
 Fonte: SIGRH/DSAS/GECOB.

#### 4.1.6.7. Universidade do Estado de Santa Catarina

As taxas de afastamento por grupos de patologia na UDESC apresentaram evolução ascendente para a maioria dos capítulos (**gráfico 70**). Também observa-se que de 2014 para 2015 houve decréscimo nos valores de metade dos capítulos, mas retomaram o crescimento em 2016. Os capítulos que apresentaram maior crescimento percentual no período foram VIII, VII, XIV, XIII e X. As maiores taxas ficaram para os capítulos XIII, V e XIX.

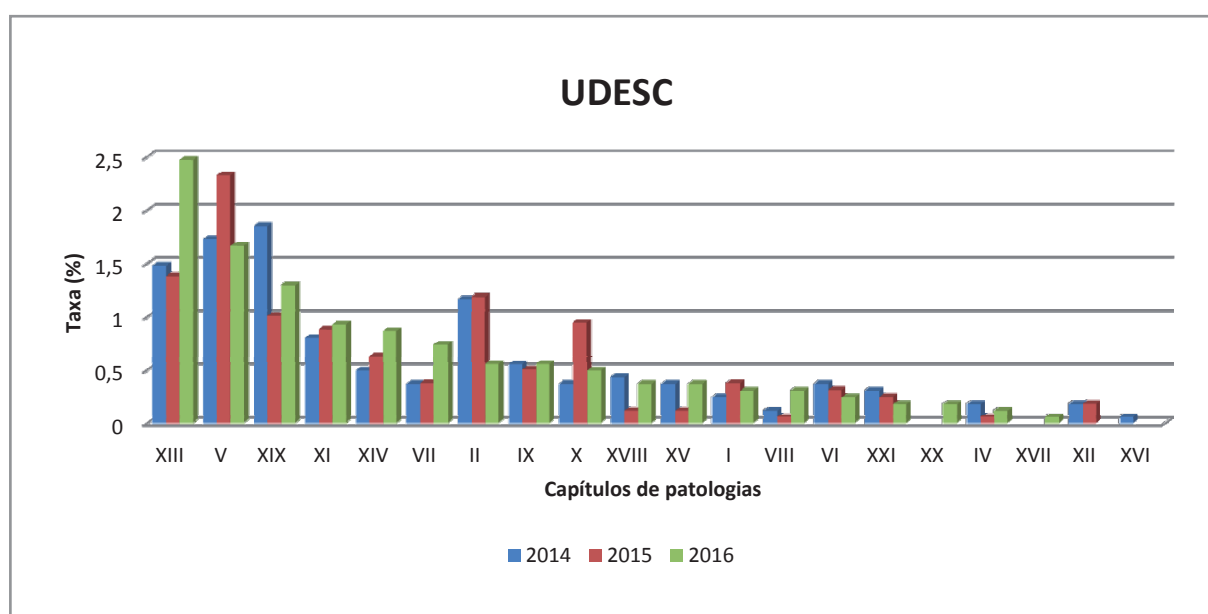

**Gráfico 70:** Taxas de afastamento por LTS, segundo o grupo de patologia, UDESC, 2014 a 2016.

Fonte: SIGRH/DSAS/GECOB.

#### 4.1.6.8. Departamento de Infraestrutura

Para o DEINFRA houve decréscimo nas taxas da maioria dos capítulos, sendo que para os capítulos XIX, VI, IX e XIII o percentual de redução no período foi maior. Considerando o ano de 2016, as maiores taxas ocorreram para os capítulos XIII, IX e V. Dos grupos que apresentaram acréscimo percentual no período destacam-se os grupos II, IX e IV (**gráfico 71**).



Gráfico 71: Taxas de afastamento por LTS, segundo o grupo de patologia, DEINFRA, 2014 a 2016.

Fonte: SIGRH/DSAS/GECOB.

#### 4.1.6.9. Secretaria de Estado da Administração

Na SEA, assim como na SES, a ordem no *ranking* das maiores taxas de afastamento por capítulo foi para os capítulos XIII, seguido do V, sendo que no último ano, a taxa do capítulo XIII foi o dobro do capítulo V (gráfico 72). Cerca de metade das taxas dos capítulos foi ascendente no período, com destaque para os capítulos I, X, XIV, XVIII e VII que obtiveram o maior crescimento percentual no período. Destaca-se que para o capítulo V houve uma redução de 36% no período, e para o capítulo IX de 33%.

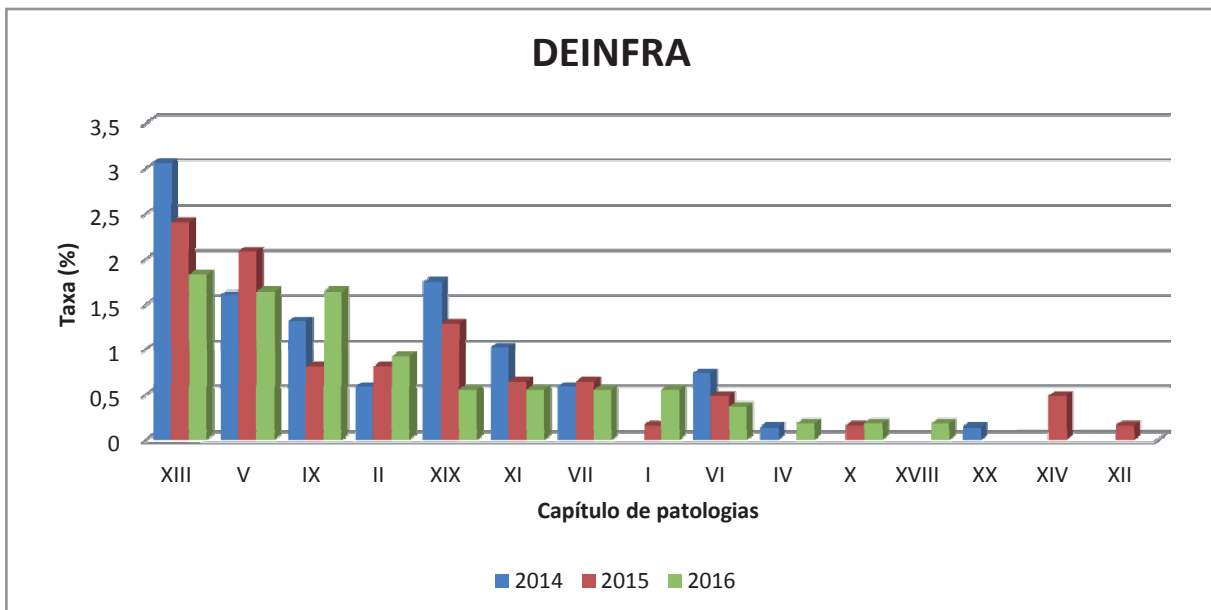

Gráfico 72: Taxas de afastamento por LTS, segundo o grupo de patologia, SEA, 2014 a 2016.

Fonte: SIGRH/DSAS/GECOB.

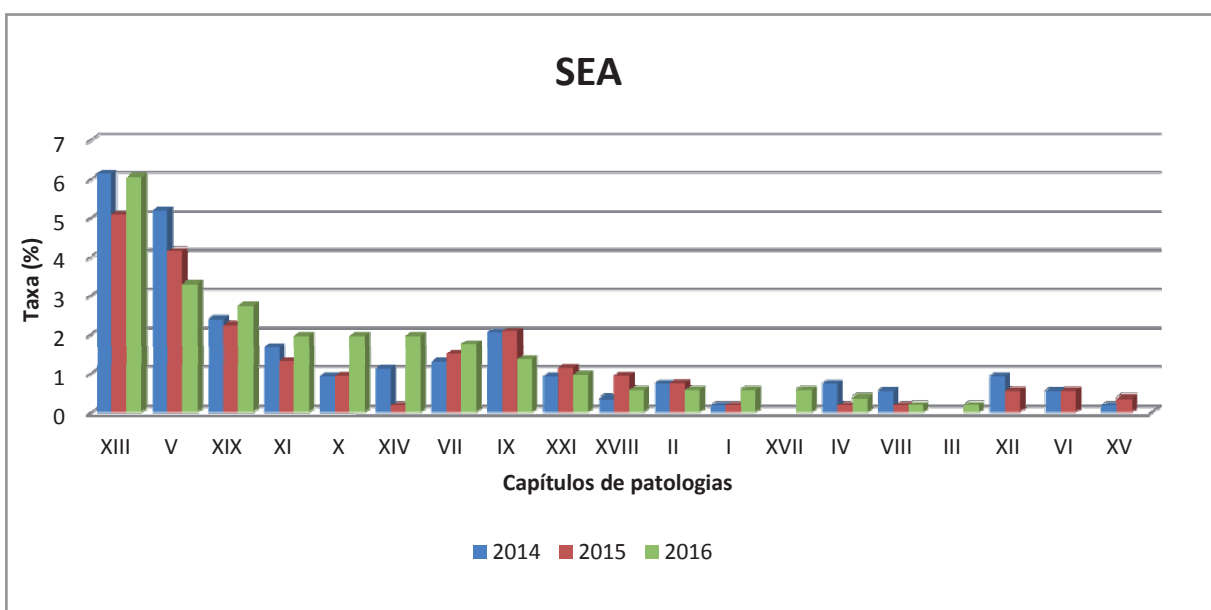

## 4.2. Índice de absenteísmo-doença

O **absenteísmo-doença**, segundo Quick e Lapertosa (1982) inclui todas as ausências por doença ou por procedimento médico, excetuam-se os infortúnios profissionais.

Assim, para fins deste boletim, no cálculo de **índice de absenteísmo-doença** serão incluídas as ausências decorrentes de licença para tratamento de saúde. Não estão incluídas as licenças decorrentes de doença profissional ou de acidente em serviço, que serão analisadas separadamente, assim como os dias de faltas justificadas pelo médico, pois são registradas diretamente nos setoriais de gestão de pessoas de cada lotação, sem necessidade de avaliação pericial.

Fórmula utilizada:

$$\text{IAD} = \frac{\text{total de dias de LTS}}{(\text{servidores lotados} * \text{dias de trabalho})} * 100$$

### 4.2.1. Evolução do índice de absenteísmo-doença geral do estado de SC

No **gráfico 73** consta a evolução do índice de absenteísmo-doença geral do estado, em que a média do período de 2007 a 2016 foi de 5,9. Em 2008 ocorreu o menor índice (5,1), e o maior foi de 6,4 em 2012 e 2016. No entanto, o ponto favorável é que a partir de 2012 houve pouca variação nos valores. No último triênio a porcentagem de crescimento foi de 1,6%.

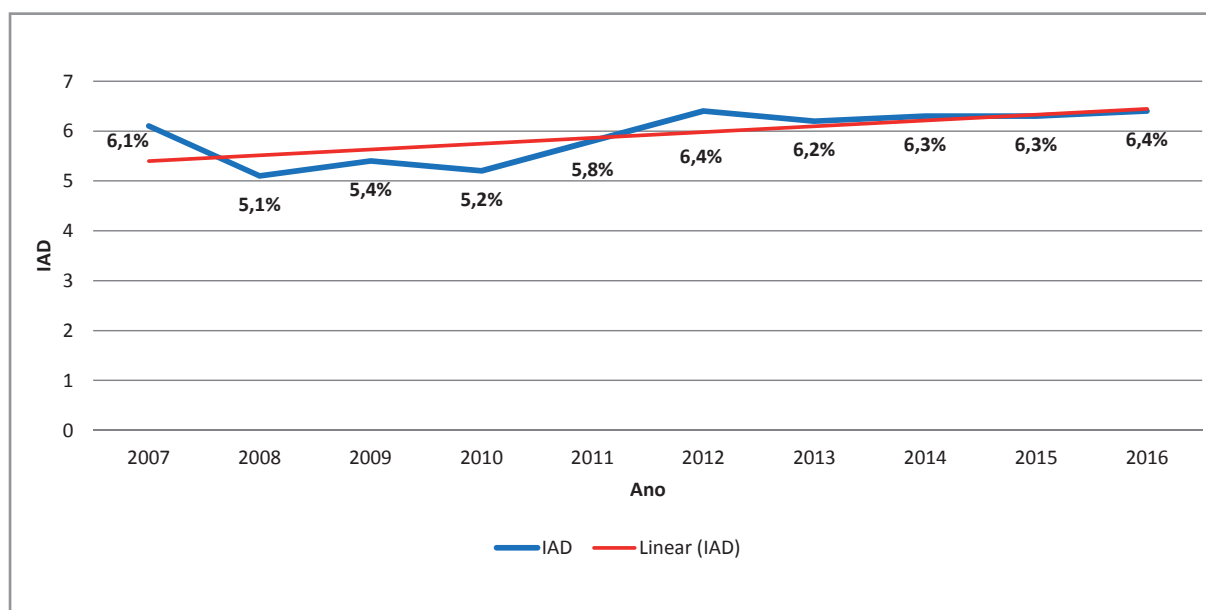

**Gráfico 73:** Evolução do índice de absenteísmo-doença geral do estado de SC, 2007 a 2016.

Fonte: SIGRH/DSAS/GECOB

#### 4.2.2. Índice de absenteísmo-doença por órgão de lotação

Na **tabela 50** estão demonstrados os índices de absenteísmo-doença de cada órgão de lotação. Destacamos as células que contém valores superiores a 6,3 (média do estado no triênio 2014-2016), compreendendo a minoria dos órgãos de lotação. Destaca-se a SED, SES e ADR Brusque com índices elevados em todos os anos. PCPM, SCC e ADR Lages se destacaram em dois dos anos analisados. A SEA, IPREV e SEC apresentaram índices elevados em 2014. Dentre as ADRs destacam-se Mafra, Campos Novos, Rio do Sul, Tubarão, Araranguá, Joinville, Mafra e Braço do Norte.

**Tabela 50:** Índice de absenteísmo-doença segundo o órgão de lotação, 2014 a 2016.

| Órgão de lotação | Índice de absenteísmo-doença IAD |      |      |
|------------------|----------------------------------|------|------|
|                  | 2014                             | 2015 | 2016 |
| SSP              | 4,0                              | 4,2  | 2,4  |
| DETER            | 5,3                              | 2,9  | 4,4  |
| APSFS            | 4,6                              | 7,0  | 4,6  |
| DEINFRA          | 4,3                              | 3,9  | 3,4  |
| IMETRO           | 3,7                              | 3,4  | 4,3  |
| SAR              | 1,3                              | 2,6  | 2,3  |
| SES              | 7,2                              | 6,9  | 7,2  |
| SEA              | 6,9                              | 4,3  | 4,4  |
| IPREV            | 6,6                              | 5,5  | 4,9  |
| SOL              | 2,3                              | 3,1  | 4,4  |
| JUCESC           | 2,5                              | 0,9  | 0,4  |
| FCC              | 4,4                              | 3,0  | 2,3  |
| AGESC            | 0,5                              | 4,6  | 1,1  |
| SED              | 7,8                              | 7,6  | 7,9  |
| FCEE             | 5,7                              | 4,4  | 6,1  |
| UDESC            | 2,5                              | 2,8  | 2,6  |
| FESPORTE         | 5,0                              | 1,4  | 1,1  |
| PGE              | 3,4                              | 4,6  | 3,3  |
| SEC              | 10,7                             | 0,0  | 4,7  |
| PCPM             | 12,5                             | 6,5  | 4,3  |
| SST              | 3,8                              | 5,4  | 4,0  |
| SDS              | 5,8                              | 2,3  | 6,1  |
| FATMA            | 2,8                              | 3,2  | 2,2  |
| SCC              | 3,3                              | 7,5  | 8,4  |
| SAN              | 0,0                              | 3,0  | 1,7  |
| SJC              | 2,4                              | 3,4  | 5,0  |
| SDC              | 0,0                              | 0,0  | 1,6  |
| SEF              | 3,0                              | 4,1  | 4,4  |
| SPG              | 2,8                              | 1,9  | 0,3  |

\*IAD =  $A/(B*C)*100$ , onde:

A = Total de dias de LTS;

B = Servidores lotados;

C = Dias de trabalho (dias úteis).

Fonte: SIGRH/DSAS/GECOB.

(continua)

Tabela 50: (Continuação) Índice de absenteísmo-doença segundo o órgão de lotação, 2014 a 2016.

| Órgão de lotação          | Índice de absenteísmo-doença |             |      |
|---------------------------|------------------------------|-------------|------|
|                           | 2014                         | IAD<br>2015 | 2016 |
| ADR SÃO MIGUEL DO OESTE   | 4,4                          | 2,5         | 1,6  |
| ADR MARAVILHA             | 3,5                          | 1,6         | 1,3  |
| ADR SÃO LOURENÇO DO OESTE | 1,3                          | 2,8         | 2,6  |
| ADR CHAPECÓ               | 1,9                          | 2,7         | 5,1  |
| ADR XANXERÊ               | 0,5                          | 1,9         | 1,3  |
| ADR CONCÓRDIA             | 0,2                          | 0,6         | 0,2  |
| ADR JOAÇABA               | 1,6                          | 2,0         | 1,0  |
| ADR CAMPOS NOVOS          | 1,8                          | 7,8         | 1,4  |
| ADR VIDEIRA               | 3,7                          | 0,0         | 1,6  |
| ADR CAÇADOR               | 1,7                          | 2,4         | 1,2  |
| ADR CURITIBANOS           | 4,3                          | 4,2         | 1,8  |
| ADR RIO DO SUL            | 10,4                         | 5,1         | 3,7  |
| ADR ITUPORANGA            | 3,7                          | 0,9         | 2,1  |
| ADR IBIRAMA               | 3,0                          | 1,7         | 1,4  |
| ADR BLUMENAU              | 2,4                          | 1,7         | 3,8  |
| ADR BRUSQUE               | 6,3                          | 12,1        | 8,9  |
| ADR ITAJAÍ                | 5,3                          | 5,7         | 8,0  |
| ADR LAGUNA                | 5,6                          | 6,1         | 15,9 |
| ADR TUBARÃO               | 2,4                          | 6,5         | 5,1  |
| ADR CRICIÚMA              | 2,2                          | 3,4         | 3,6  |
| ADR ARARANGUÁ             | 4,8                          | 5,9         | 8,4  |
| ADR JOINVILLE             | 1,3                          | 2,2         | 6,7  |
| ADR JARAGUÁ DO SUL        | 4,7                          | 4,5         | 0,9  |
| ADR MAFRA                 | 0,8                          | 6,4         | 2,1  |
| ADR CANOINHAS             | 1,4                          | 0,3         | 1,9  |
| ADR LAGES                 | 6,5                          | 8,6         | 1,3  |
| ADR SÃO JOAQUIM           | 3,3                          | 3,1         | 6,2  |
| ADR PALMITOS              | 1,3                          | 1,3         | 1,7  |
| ADR DIONÍSIO CERQUEIRA    | 3,0                          | 2,3         | 1,0  |
| ADR ITAPIRANGA            | 0,5                          | 0,0         | 0,6  |
| ADR QUILOMBO              | 1,8                          | 2,3         | 0,0  |
| ADR SEARA                 | 2,2                          | 4,7         | 2,1  |
| ADR TAIÓ                  | 0,2                          | 0,2         | 3,4  |
| ADR TIMBÓ                 | 4,3                          | 0,0         | 1,3  |
| ADR BRAÇO DO NORTE        | 5,3                          | 1,7         | 11,4 |
| Índice geral do estado    | 6,3                          | 6,3         | 6,4  |

Fonte: SIGRH/DSAS/GECOB.

### 4.3. Índice de frequência de licenças e índice de duração

O índices IFL e ID são calculados com a seguinte fórmula:

- **Índice de Frequência de Licenças (IFL)** = número de LTS concedida no ano/população sob risco (número de servidores lotados ativos)

- **Índice de Duração (ID)** = número de dias concedidos de LTS no ano/população sob risco(número de servidores lotados ativos)

No **gráfico 74** constam os índices analisados para o período 2010-2016, em que o ID apresentou porcentagem de aumento de 21% e o IFL de 67%. No último triênio o crescimento foi de 0,6% para o ID e de 25% para o IFL.

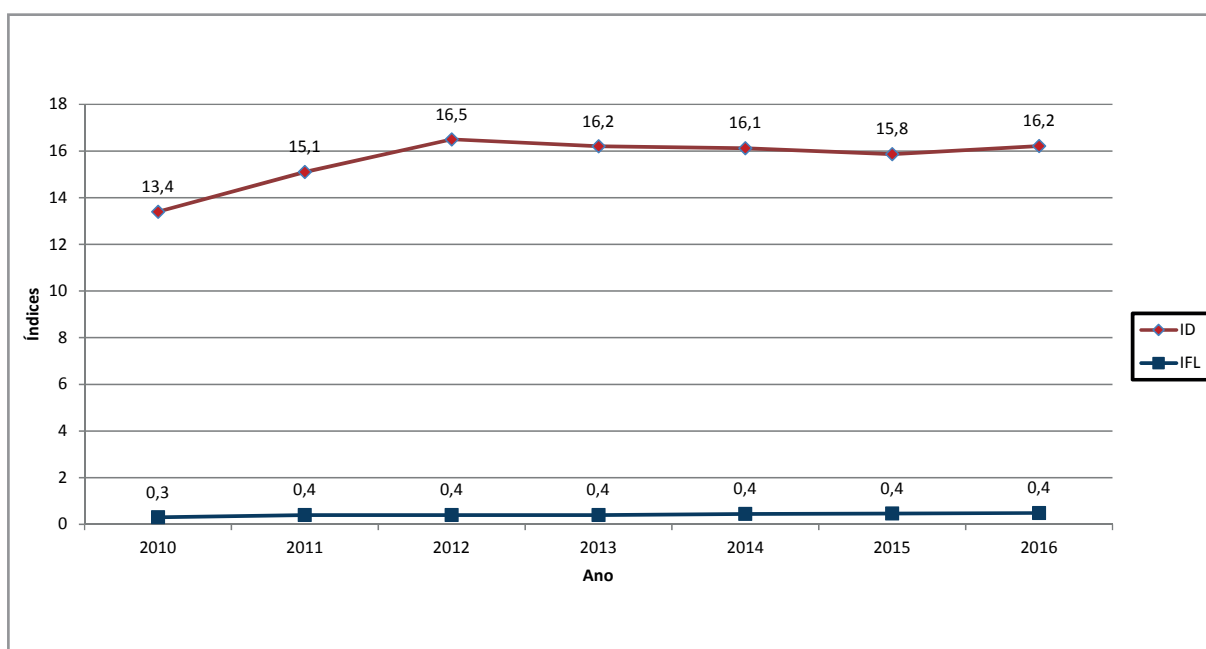

**Gráfico 74:** Evolução dos Índices IFL e ID, para servidores públicos estaduais, poder executivo de SC, 2010 a 2016.  
Fonte: SIGRH/DSAS/GECOB.

#### 4.3.1. Índices de frequência de licenças e índice de duração por órgão de lotação

Na **tabela 51** estão descritos os índices IFL e ID de todos os órgãos de lotação do estado de Santa Catarina. Em destaque os índices acima da média do estado no triênio. Destacam-se a SES e a SED com valores elevados em todo o período para os dois indicadores. Outro órgão que sobressaiu foi a ADR Brusque.

Tabela 51: IFL e ID dos órgãos do poder executivo do estado de SC, 2014 a 2016.

| Órgão de lotação          | IFL (Índice de Frequência de Licenças) |      |      | ID (Índice de Duração) |      |      |
|---------------------------|--|------|------|------------------------|------|------|
|                           | 2014                                   | 2015 | 2016 | 2014                   | 2015 | 2016 |
| SSP                       | 0,2                                    | 0,3  | 0,2  | 10,2                   | 10,6 | 6,0  |
| DETER                     | 0,2                                    | 0,2  | 0,2  | 13,6                   | 7,3  | 11,3 |
| APSEFS                    | 0,3                                    | 0,5  | 0,4  | 11,7                   | 17,7 | 11,7 |
| DEINFRA                   | 0,2                                    | 0,2  | 0,2  | 10,9                   | 9,8  | 8,6  |
| IMETRO                    | 0,4                                    | 0,4  | 0,4  | 9,3                    | 8,5  | 11,0 |
| SAR                       | 0,1                                    | 0,1  | 0,1  | 3,4                    | 6,5  | 5,9  |
| SES                       | 0,5                                    | 0,5  | 0,6  | 18,3                   | 17,4 | 18,3 |
| SEA                       | 0,4                                    | 0,3  | 0,3  | 17,7                   | 10,9 | 11,2 |
| IPREV                     | 0,3                                    | 0,4  | 0,3  | 16,8                   | 13,9 | 12,3 |
| SOL                       | 0,2                                    | 0,3  | 0,3  | 5,8                    | 7,9  | 11,1 |
| JUCESC                    | 0,1                                    | 0,1  | 0,1  | 6,3                    | 2,4  | 0,9  |
| FCC                       | 0,3                                    | 0,3  | 0,2  | 11,3                   | 7,7  | 5,9  |
| AGESC                     | 0,1                                    | 0,6  | 0,2  | 1,3                    | 11,6 | 2,9  |
| SED                       | 0,5                                    | 0,6  | 0,6  | 19,9                   | 19,2 | 20,1 |
| FCEE                      | 0,4                                    | 0,4  | 0,5  | 14,5                   | 11,1 | 15,5 |
| UDESC                     | 0,2                                    | 0,2  | 0,2  | 6,4                    | 7,0  | 6,7  |
| FESPORTE                  | 0,2                                    | 0,1  | 0,1  | 12,7                   | 3,5  | 2,8  |
| PGE                       | 0,2                                    | 0,3  | 0,3  | 8,7                    | 11,6 | 8,3  |
| SEC                       | 0,4                                    | 0,0  | 0,3  | 27,3                   | 0,0  | 12,0 |
| ADR SÃO MIGUEL DO OESTE   | 0,1                                    | 0,1  | 0,2  | 11,2                   | 6,3  | 4,1  |
| ADR MARAVILHA             | 0,2                                    | 0,2  | 0,4  | 9,0                    | 4,0  | 3,3  |
| ADR SÃO LOURENÇO DO OESTE | 0,2                                    | 0,4  | 0,3  | 3,2                    | 7,0  | 6,5  |
| ADR CHAPECÓ               | 0,2                                    | 0,2  | 0,6  | 4,8                    | 6,7  | 13,0 |
| ADR XANXERÊ               | 0,1                                    | 0,4  | 0,2  | 1,3                    | 4,8  | 3,2  |
| ADR CONCÓRDIA             | 0,0                                    | 0,1  | 0,0  | 0,4                    | 1,4  | 0,6  |
| ADR JOAÇABA               | 0,2                                    | 0,2  | 0,1  | 4,2                    | 4,9  | 2,7  |
| ADR CAMPOS NOVOS          | 0,2                                    | 0,6  | 0,2  | 4,7                    | 19,7 | 3,6  |
| ADR VIDEIRA               | 0,1                                    | 0,0  | 0,1  | 9,4                    | 0,0  | 4,0  |
| ADR CAÇADOR               | 0,2                                    | 0,2  | 0,1  | 4,3                    | 6,0  | 3,1  |
| ADR CURITIBANOS           | 0,4                                    | 0,4  | 0,3  | 11,0                   | 10,6 | 4,6  |
| ADR RIO DO SUL            | 0,4                                    | 0,2  | 0,1  | 26,4                   | 12,7 | 9,4  |
| ADR ITUPORANGA            | 0,3                                    | 0,2  | 0,5  | 9,5                    | 2,3  | 5,3  |
| ADR IBIRAMA               | 0,3                                    | 0,2  | 0,0  | 7,6                    | 4,4  | 3,5  |
| ADR BLUMENAU              | 0,3                                    | 0,2  | 0,4  | 6,1                    | 4,3  | 9,7  |
| ADR BRUSQUE               | 0,4                                    | 0,6  | 0,5  | 16,1                   | 30,4 | 22,5 |
| ADR ITAJAÍ                | 0,5                                    | 0,5  | 0,5  | 13,5                   | 14,3 | 20,3 |
| ADR LAGUNA                | 0,4                                    | 0,6  | 1,1  | 14,4                   | 15,4 | 40,3 |
| ADR TUBARÃO               | 0,2                                    | 0,5  | 0,5  | 6,1                    | 16,3 | 13,1 |
| ADR CRICIÚMA              | 0,3                                    | 0,4  | 0,4  | 5,5                    | 8,5  | 9,3  |
| ADR ARARANGUÁ             | 0,5                                    | 0,4  | 0,6  | 12,2                   | 14,8 | 21,4 |

Fonte: SIGRH/DSAS/GECOB. (Continua)

Tabela 51: (Continuação) IFL e ID dos órgãos do poder executivo do estado de SC, 2014-2016.

| Órgão de lotação       | IFL (Índice de Frequência de Licenças) |            |            | ID (Índice de Duração) |             |             |
|------------------------|--|------------|------------|------------------------|-------------|-------------|
|                        | 2014                                   | 2015       | 2016       | 2014                   | 2015        | 2016        |
| ADR JOINVILLE          | 0,2                                    | 0,4        | 0,6        | 3,3                    | 5,5         | 16,9        |
| ADR JARAGUÁ DO SUL     | 0,4                                    | 0,3        | 0,2        | 12,0                   | 11,3        | 2,4         |
| ADR MAFRA              | 0,1                                    | 0,4        | 0,2        | 2,1                    | 16,0        | 5,3         |
| ADR CANOINHAS          | 0,2                                    | 0,1        | 0,2        | 3,6                    | 0,8         | 4,7         |
| ADR LAGES              | 0,4                                    | 0,5        | 0,1        | 16,5                   | 21,6        | 3,2         |
| ADR SÃO JOAQUIM        | 0,4                                    | 0,3        | 0,4        | 8,5                    | 7,9         | 15,8        |
| ADR PALMITOS           | 0,2                                    | 0,1        | 0,3        | 3,3                    | 3,3         | 4,3         |
| ADR DIONÍSIO CERQUEIRA | 0,3                                    | 0,3        | 0,2        | 7,7                    | 5,8         | 2,6         |
| ADR ITAPIRANGA         | 0,1                                    | 0,0        | 0,0        | 1,4                    | 0,0         | 1,4         |
| ADR QUILOMBO           | 0,2                                    | 0,2        | 0,0        | 4,6                    | 5,8         | 0,0         |
| ADR SEARA              | 0,2                                    | 0,3        | 0,2        | 5,5                    | 11,9        | 5,4         |
| ADR TAIÓ               | 0,0                                    | 0,0        | 0,3        | 0,4                    | 0,5         | 8,5         |
| ADR TIMBÓ              | 0,5                                    | 0,0        | 0,2        | 11,0                   | 0,0         | 3,3         |
| ADR BRAÇO DO NORTE     | 0,3                                    | 0,2        | 0,9        | 13,6                   | 4,2         | 29,0        |
| PCPM                   | 0,7                                    | 0,4        | 0,3        | 32,0                   | 16,3        | 11,0        |
| SST                    | 0,3                                    | 0,3        | 0,4        | 9,7                    | 13,7        | 10,2        |
| SDS                    | 0,4                                    | 0,2        | 0,4        | 14,8                   | 5,9         | 15,4        |
| FATMA                  | 0,2                                    | 0,2        | 0,2        | 7,2                    | 8,0         | 5,5         |
| SCC                    | 0,3                                    | 0,4        | 0,5        | 8,4                    | 18,9        | 21,4        |
| SAN                    | 0,0                                    | 0,2        | 0,3        | 0,0                    | 7,7         | 4,4         |
| SJC                    | 0,1                                    | 0,2        | 0,3        | 6,0                    | 8,6         | 12,6        |
| SDC                    | 0,0                                    | 0,0        | 0,1        | 0,0                    | 0,0         | 4,1         |
| SEF                    | 0,2                                    | 0,2        | 0,3        | 7,7                    | 10,3        | 11,3        |
| SPG                    | 0,1                                    | 0,1        | 0,0        | 7,2                    | 4,8         | 0,6         |
| <b>TOTAL</b>           | <b>0,4</b>                             | <b>0,5</b> | <b>0,5</b> | <b>16,2</b>            | <b>15,9</b> | <b>16,2</b> |

Fonte: SIGRH/DSAS/GECOB.

4.4. Mapa de distribuição de indicadores de absenteísmo-doença no estado de Santa Catarina em 2016.



Gráfico 75: Mapa de distribuição de indicadores de absenteísmo-doença no estado em 2016.

## 5. READAPTAÇÃO

Foram concedidos os seguintes números de readaptações por ano analisado: 1.574 (2014), 1.685 (2015) e 1.867 (2016), distribuídas principalmente entre SED (cerca de 81%) e SES (em torno de 13%), conforme pode ser visualizado no **gráfico 76**.

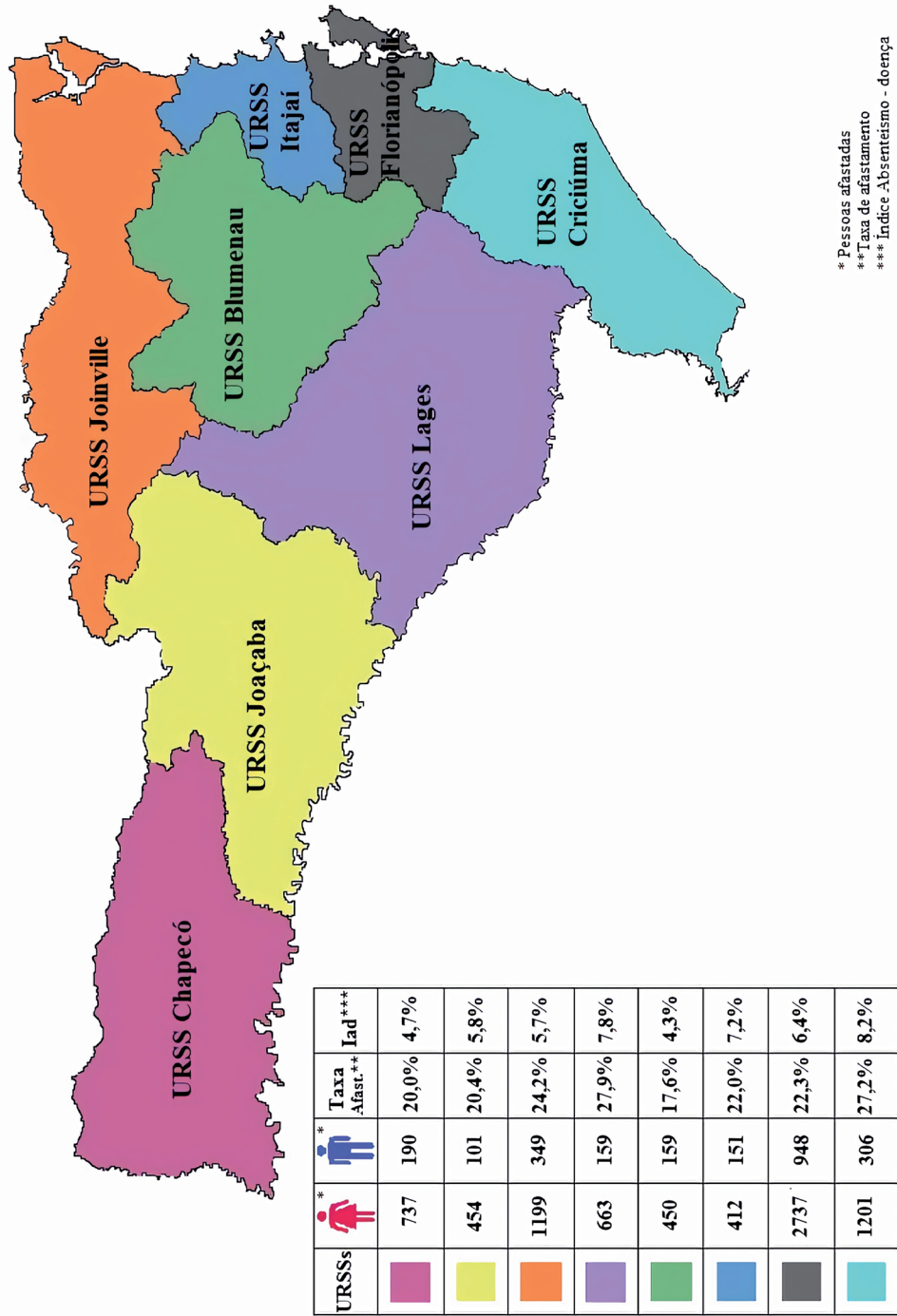
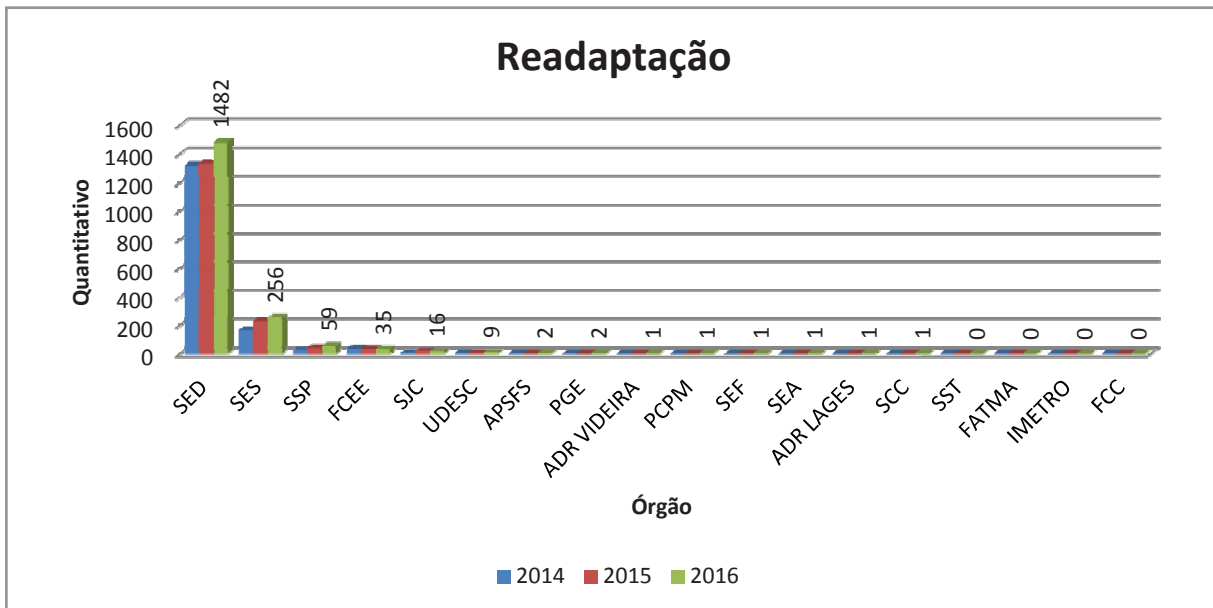

**Gráfico 76:** Readaptações concedidas, segundo o órgão de lotação, 2014 a 2016.

Fonte: SIGRH/DSAS/GECOB.

No **gráfico 77** estão demonstradas as distribuições de servidores readaptados segundo órgão de lotação para cada ano analisado. Percebe-se o crescimento no número de readaptações a cada ano.

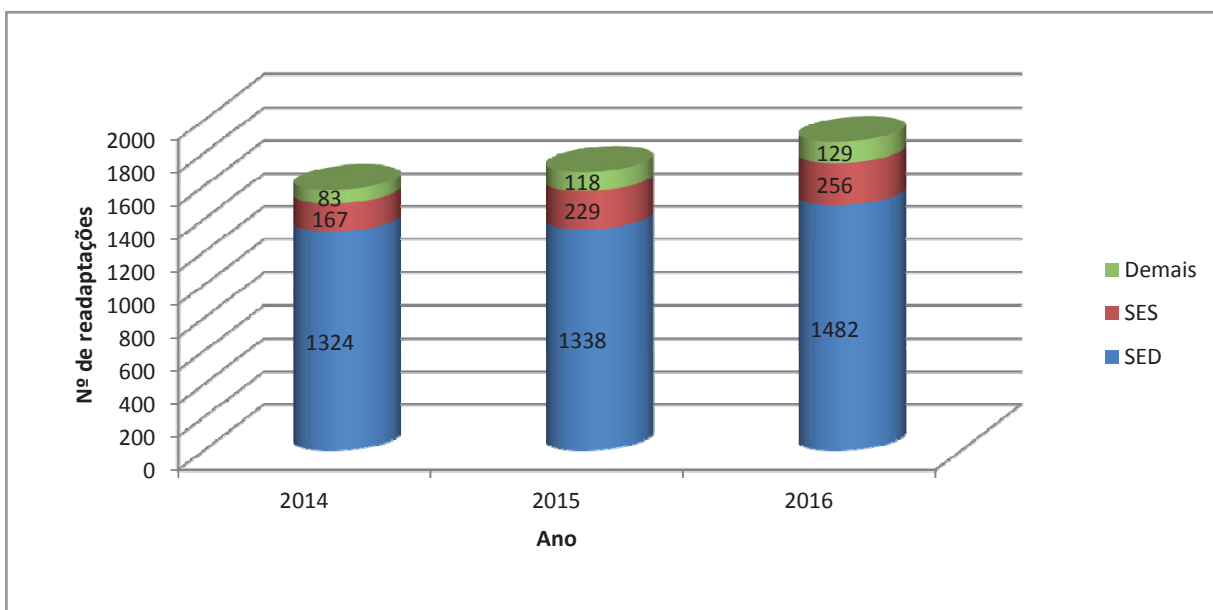

**Gráfico 77:** Readaptações concedidas por órgão de lotação, 2014 a 2016.

Fonte: SIGRH/DSAS/GECOB.



Na **tabela 52** constam os valores correspondentes ao número de readaptações e servidores beneficiados segundo órgão de lotação, bem como as taxas de readaptação. As maiores taxas ficaram para a SED com valores de 5,49 a 6,75%, com comportamento ascendente. Para a SES, 2ª colocada em número de servidores readaptados, as taxas variaram de 1,46 a 2,47%, com o maior valor em 2016. A FCEE, apesar de número bem inferior de servidores readaptados, apresentou taxas mais elevadas que a SES, com valores de 2,85 a 3,43%.

**Tabela 52:** Distribuição de servidores readaptados, readaptações concedidas e taxas de readaptação por órgão de lotação, 2014 a 2016.

| Órgão        | 2014         |              |                      | 2015         |              |                      | 2016         |              |                      |
|--------------|--------------|--------------|----------------------|--------------|--------------|----------------------|--------------|--------------|----------------------|
|              | Solicitações | Servidores   | Taxa readaptação (%) | Solicitações | Servidores   | Taxa readaptação (%) | Solicitações | Servidores   | Taxa readaptação (%) |
| SED          | 1.324        | 1.208        | 5,49                 | 1.338        | 1.209        | 5,77                 | 1.482        | 1.361        | 6,75                 |
| ADR VIDEIRA  |              |              |                      | 1            | 1            | 4,17                 | 1            | 1            | 4,17                 |
| FCEE         | 39           | 32           | 3,43                 | 37           | 33           | 2,85                 | 35           | 34           | 3,01                 |
| ADR LAGES    |              |              |                      |              |              |                      | 1            | 1            | 2,63                 |
| SES          | 167          | 153          | 1,46                 | 229          | 219          | 2,11                 | 256          | 245          | 2,47                 |
| PCPM         |              |              |                      | 1            | 1            | 1,64                 | 1            | 1            | 1,96                 |
| SCC          |              |              |                      |              |              |                      | 1            | 1            | 1,82                 |
| SSP          | 25           | 22           | 0,55                 | 46           | 45           | 1,19                 | 59           | 56           | 1,38                 |
| APSFS        | 2            | 2            | 1,22                 | 2            | 2            | 1,25                 | 2            | 2            | 1,27                 |
| SJC          | 7            | 7            | 0,27                 | 20           | 16           | 0,83                 | 16           | 15           | 0,69                 |
| PGE          | 2            | 2            | 0,56                 |              |              |                      | 2            | 2            | 0,60                 |
| UDESC        | 5            | 5            | 0,31                 | 7            | 7            | 0,44                 | 9            | 9            | 0,56                 |
| SEA          |              |              |                      |              |              |                      | 1            | 1            | 0,19                 |
| SEF          |              |              |                      | 1            | 1            | 0,14                 | 1            | 1            | 0,14                 |
| SST          | 1            | 1            | 0,37                 | 1            | 1            | 0,39                 |              |              |                      |
| FATMA        | 1            | 1            | 0,32                 | 1            | 1            | 0,31                 |              |              |                      |
| IMETRO       |              |              |                      | 1            | 1            | 0,96                 |              |              |                      |
| FCC          | 1            | 1            | 0,56                 |              |              |                      |              |              |                      |
| <b>Total</b> | <b>1.574</b> | <b>1.434</b> | <b>2,99</b>          | <b>1.685</b> | <b>1.537</b> | <b>3,33</b>          | <b>1.867</b> | <b>1.730</b> | <b>3,83</b>          |

Fonte: SIGRH/DSAS/GECOB.

Na análise dos dias concedidos, observa-se que a média de dias concedidos por readaptação reduziu no triênio em 2,4%. Na **tabela 53** está demonstrada a distribuição de readaptações por faixa de dias concedidos. Percebe-se que as readaptações acima de 365 dias deixaram de aparecer a partir de 2015. Isto deve-se à alteração na legislação com a publicação do decreto 2.121/2014, que estabeleceu limite máximo de 365 dias para cada readaptação, logo, houve aumento de concessões

de readaptações. Em contrapartida não houve mais concessões de readaptações de 2 a 3 anos de duração em que não havia possibilidade de avaliar a resolutividade da mesma, dado o tempo que o servidor ficava sem comparecer à perícia. Percebem-se concessões de readaptações também para as faixas de 90 dias e de 180 dias.

**Tabela 53:** Distribuição de readaptações por faixa de dias concedidos ano, 2014 a 2016.

| Faixa de dias concedidos de readaptação | Ano         |               |             |               |             |               |
|---|-------------|---------------|-------------|---------------|-------------|---------------|
|   | 2014        |               | 2015        |               | 2016        |               |
|   | Qtidade     | %coluna       | Qtidade     | %coluna       | Qtidade     | %coluna       |
| < = 90                                  | 47          | 3,0%          | 30          | 1,8%          | 58          | 3,1%          |
| 91 - 180                                | 381         | 24,2%         | 323         | 19,2%         | 343         | 18,4%         |
| 181 - 365                               | 1060        | 67,3%         | 1332        | 79,1%         | 1466        | 78,5%         |
| 366+                                    | 86          | 5,5%          | 0           | 0,0%          | 0           | 0,0%          |
| <b>Total</b>                            | <b>1574</b> | <b>100,0%</b> | <b>1685</b> | <b>100,0%</b> | <b>1867</b> | <b>100,0%</b> |

Fonte: SIGRH/DSAS/GECOB.

Em relação ao mês de concessão da readaptação, no mês de fevereiro ocorre o maior número, sendo a maioria composta por servidores da SED. A seguir, há um declínio nas concessões com novo período de elevação no mês de agosto. (gráfico 78 e tabela 54).

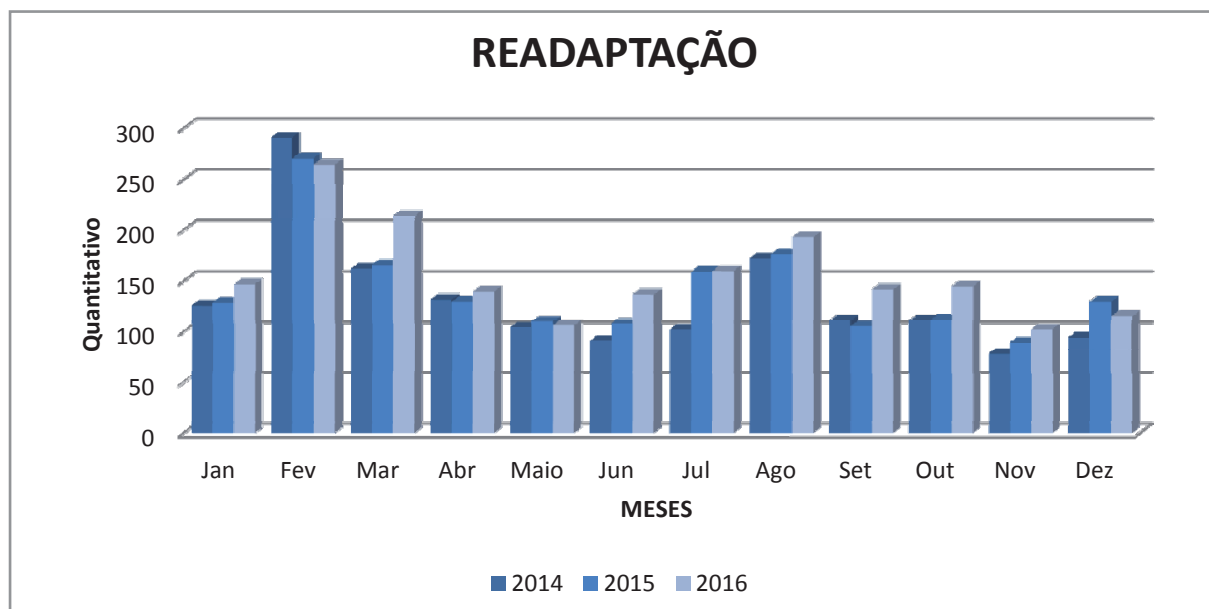

**Gráfico 78:** Readaptações concedidas, segundo o mês de concessão, 2014 a 2016.

Fonte: SIGRH/DSAS/GECOB.

**Tabela 54:** Distribuição de readaptações e servidores readaptados segundo o mês de concessão, 2014 a 2016.

| Mês de concessão | 2014         |            | 2015         |            | 2016         |            |
|------------------|--------------|------------|--------------|------------|--------------|------------|
|                  | Readaptações | Servidores | Readaptações | Servidores | Readaptações | Servidores |
| Jan              | 126          | 110        | 129          | 102        | 147          | 122        |
| Fev              | 291          | 257        | 271          | 225        | 265          | 226        |
| Mar              | 162          | 144        | 166          | 142        | 214          | 189        |
| Abr              | 132          | 108        | 130          | 113        | 140          | 118        |
| Mai              | 104          | 83         | 110          | 96         | 106          | 92         |
| Jun              | 91           | 72         | 108          | 93         | 137          | 128        |
| Jul              | 102          | 97         | 159          | 156        | 160          | 159        |
| Ago              | 172          | 170        | 176          | 174        | 193          | 191        |
| Set              | 111          | 111        | 105          | 105        | 142          | 142        |
| Out              | 111          | 110        | 112          | 112        | 145          | 145        |
| Nov              | 78           | 78         | 89           | 89         | 102          | 102        |
| Dez              | 94           | 94         | 130          | 130        | 116          | 116        |

Fonte: SIGRH/DSAS/GECOB.

As readaptações foram motivadas em sua maioria pelo grupo de patologia de transtornos mentais e comportamentais (V) e das doenças osteomusculares (XIII). Com valores bem menores as doenças do aparelho respiratório (X) ocuparam a 3ª posição, seguido das cardiovasculares (IX) e do sistema nervoso (VI) (gráficos 79 e 80).

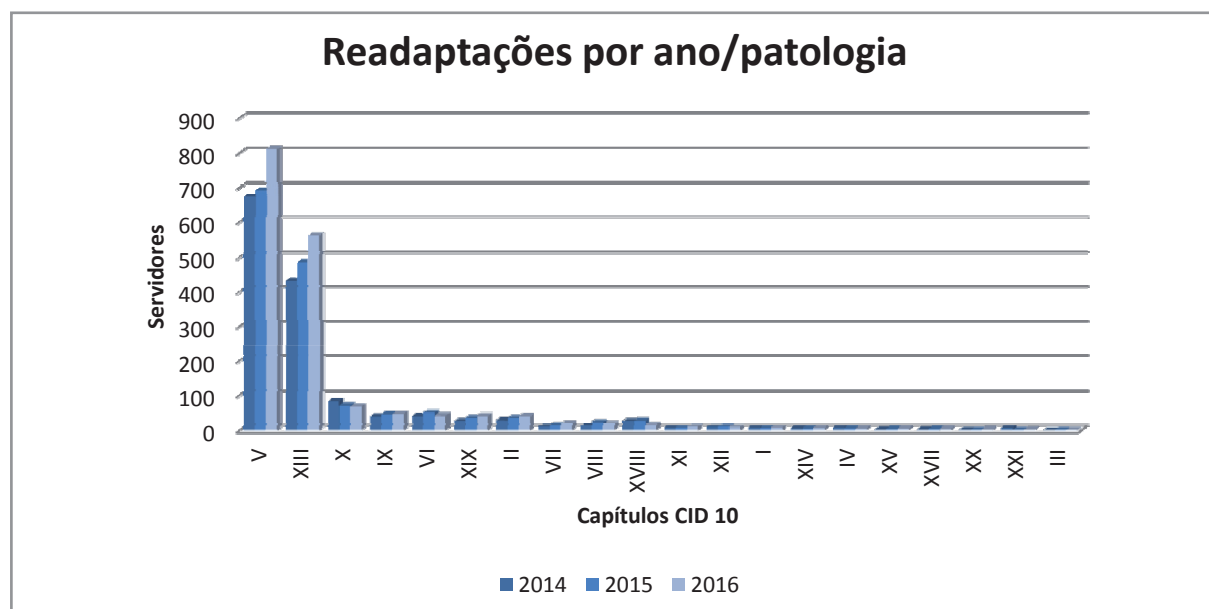
**Gráfico 79:** Número de servidores readaptados, segundo o grupo de patologia, 2014 a 2016.

Fonte: SIGRH/DSAS/GECOB.



Gráfico 80: Distribuição de servidores readaptados, segundo o grupo de patologia, 2014 a 2016.

Fonte: SIGRH/DSAS/GECOB.

A distribuição segundo os grupos de patologia, mostrando todos os capítulos, está apresentada na **tabela 55**.

Tabela 55: Distribuição de servidores readaptados, segundo o grupo de patologia, 2014 a 2016.

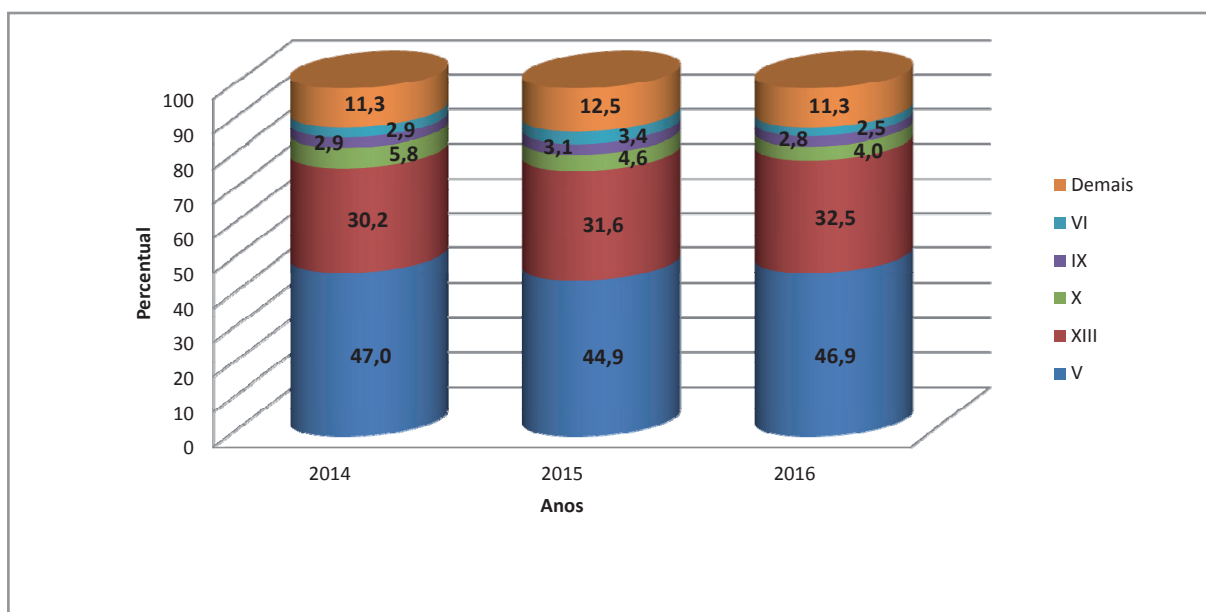
| Grupo de patologia | Servidores readaptados |              |              |              |              |              |
|--------------------|------------------------|--------------|--------------|--------------|--------------|--------------|
|                    | 2014                   |              | 2015         |              | 2016         |              |
|                    | Quant.                 | % coluna     | Quant.       | % coluna     | Quant.       | % coluna     |
| V                  | 674                    | 47,0         | 690          | 44,9         | 812          | 46,9         |
| XIII               | 433                    | 30,2         | 485          | 31,6         | 562          | 32,5         |
| X                  | 83                     | 5,8          | 71           | 4,6          | 69           | 4,0          |
| IX                 | 41                     | 2,9          | 47           | 3,1          | 48           | 2,8          |
| VI                 | 42                     | 2,9          | 52           | 3,4          | 44           | 2,5          |
| XIX                | 28                     | 2,0          | 37           | 2,4          | 43           | 2,5          |
| II                 | 31                     | 2,2          | 37           | 2,4          | 42           | 2,4          |
| VII                | 10                     | ,7           | 16           | 1,0          | 20           | 1,2          |
| VIII               | 13                     | ,9           | 25           | 1,6          | 19           | 1,1          |
| XVIII              | 28                     | 2,0          | 30           | 2,0          | 17           | 1,0          |
| XI                 | 8                      | ,6           | 8            | ,5           | 10           | ,6           |
| XII                | 9                      | ,6           | 10           | ,7           | 9            | ,5           |
| I                  | 8                      | ,6           | 7            | ,5           | 8            | ,5           |
| XIV                | 6                      | ,4           | 5            | ,3           | 7            | ,4           |
| IV                 | 8                      | ,6           | 6            | ,4           | 5            | ,3           |
| XV                 | 2                      | ,1           | 4            | ,3           | 5            | ,3           |
| XVII               | 2                      | ,1           | 4            | ,3           | 4            | ,2           |
| XX                 | 1                      | ,1           | 1            | ,1           | 3            | ,2           |
| XXI                | 7                      | ,5           | 1            | ,1           | 2            | ,1           |
| III                |                        |              | 1            | ,1           | 1            | ,1           |
| <b>Total</b>       | <b>1.434</b>           | <b>100,0</b> | <b>1.537</b> | <b>100,0</b> | <b>1.730</b> | <b>100,0</b> |

Fonte: SIGRH/DSAS/GECOB.

## 6. CONSIDERADO DEFINITIVAMENTE INVÁLIDO

Foram considerados definitivamente inválidos 176 servidores em 2014, 180 em 2015 e 180 em 2016, distribuídos principalmente na SES e na SED, conforme pode ser visualizado no **gráfico 81**.



Gráfico 81: Número de servidores com benefício de CDI concedido, segundo o órgão de lotação, 2014 a 2016.  
Fonte: SIGRH/DSAS/GECOB.

No **gráfico 82** estão demonstradas as distribuições percentuais de servidores considerados definitivamente inválidos, segundo o órgão de lotação.

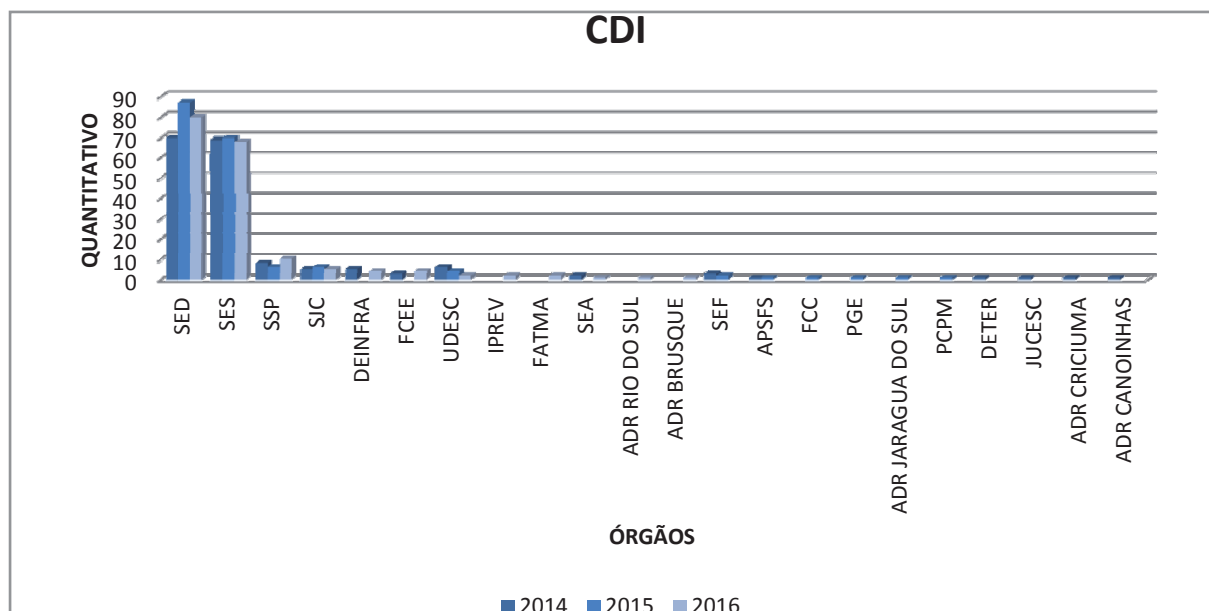

Gráfico 82: Servidores considerados definitivamente inválidos, segundo órgão de lotação, 2014 a 2016.  
Fonte: SIGRH/DSAS/GECOB.

Na **tabela 56** constam os valores correspondentes aos benefícios CDIs concedidos e servidores beneficiados segundo órgão de lotação, bem como as respectivas taxas de CDI. A taxa do estado apresentou crescimento percentual de 10% no período. Tendo como referência a taxa média do estado no triênio de 0,39%, destacamos as células com taxas acima desse valor. A SES apresentou taxas mais elevadas em todos os anos. O DEINFRA, a APSFS e a SED também superaram a taxa do estado em dois dos anos analisados. Outros órgãos apresentaram taxas mais elevadas em apenas um dos anos, como pode ser observado na **tabela 56**. Também verifica-se nesta tabela que a SES e a SED juntas correspondem a aproximadamente 80% do total de servidores CDI.

**Tabela 56:** Distribuição de benefícios CDI concedidos, servidores CDI e taxas de CDI por órgão de lotação, 2014 a 2016.

| Órgão              | 2014                    |             |            | 2015                    |             |            | 2016                    |             |            |
|--------------------|-------------------------|-------------|------------|-------------------------|-------------|------------|-------------------------|-------------|------------|
|                    | Servidores beneficiados | % Órgão ano | Taxa CDI % | Servidores beneficiados | % Órgão ano | Taxa CDI % | Servidores beneficiados | % Órgão ano | Taxa CDI % |
| SED                | 70                      | 39,8        | 0,32       | 87                      | 48,3        | 0,42       | 80                      | 44,4        | 0,40       |
| SES                | 69                      | 39,2        | 0,66       | 70                      | 38,9        | 0,67       | 68                      | 37,8        | 0,68       |
| SSP                | 8                       | 4,5         | 0,20       | 6                       | 3,3         | 0,16       | 10                      | 5,6         | 0,25       |
| SJC                | 5                       | 2,8         | 0,20       | 6                       | 3,3         | 0,31       | 5                       | 2,8         | 0,23       |
| DEINFRA            | 5                       | 2,8         | 0,73       |                         |             |            | 4                       | 2,2         | 0,73       |
| FCEE               | 3                       | 1,7         | 0,32       |                         |             |            | 4                       | 2,2         | 0,35       |
| UDESC              | 6                       | 3,4         | 0,37       | 4                       | 2,2         | 0,25       | 2                       | 1,1         | 0,12       |
| IPREV              |                         |             |            |                         |             |            | 2                       | 1,1         | 0,96       |
| FATMA              |                         |             |            |                         |             |            | 2                       | 1,1         | 0,57       |
| SEA                | 2                       | 1,1         | 0,37       |                         |             |            | 1                       | ,6          | 0,19       |
| ADR RIO DO SUL     |                         |             |            |                         |             |            | 1                       | ,6          | 2,94       |
| ADR BRUSQUE        |                         |             |            |                         |             |            | 1                       | ,6          | 4,00       |
| SEF                | 3                       | 1,7         | 0,29       | 2                       | 1,1         | 0,27       |                         |             |            |
| APSFS              | 1                       | ,6          | 0,61       | 1                       | ,6          | 0,63       |                         |             |            |
| FCC                |                         |             |            | 1                       | ,6          | 0,59       |                         |             |            |
| PGE                |                         |             |            | 1                       | ,6          | 0,29       |                         |             |            |
| ADR JARAGUÁ DO SUL |                         |             |            | 1                       | ,6          | 2,86       |                         |             |            |
| PCPM               |                         |             |            | 1                       | ,6          | 1,64       |                         |             |            |
| DETER              | 1                       | ,6          | 0,61       |                         |             |            |                         |             |            |
| JUCESC             | 1                       | ,6          | 1,59       |                         |             |            |                         |             |            |
| ADR CRICIÚMA       | 1                       | ,6          | 1,39       |                         |             |            |                         |             |            |
| ADR CANOINHAS      | 1                       | ,6          | 2,56       |                         |             |            |                         |             |            |
| <b>Total</b>       | 176                     | 100,0       | 0,37       | 180                     | 100,0       | 0,40       | 180                     | 100,0       | 0,41       |

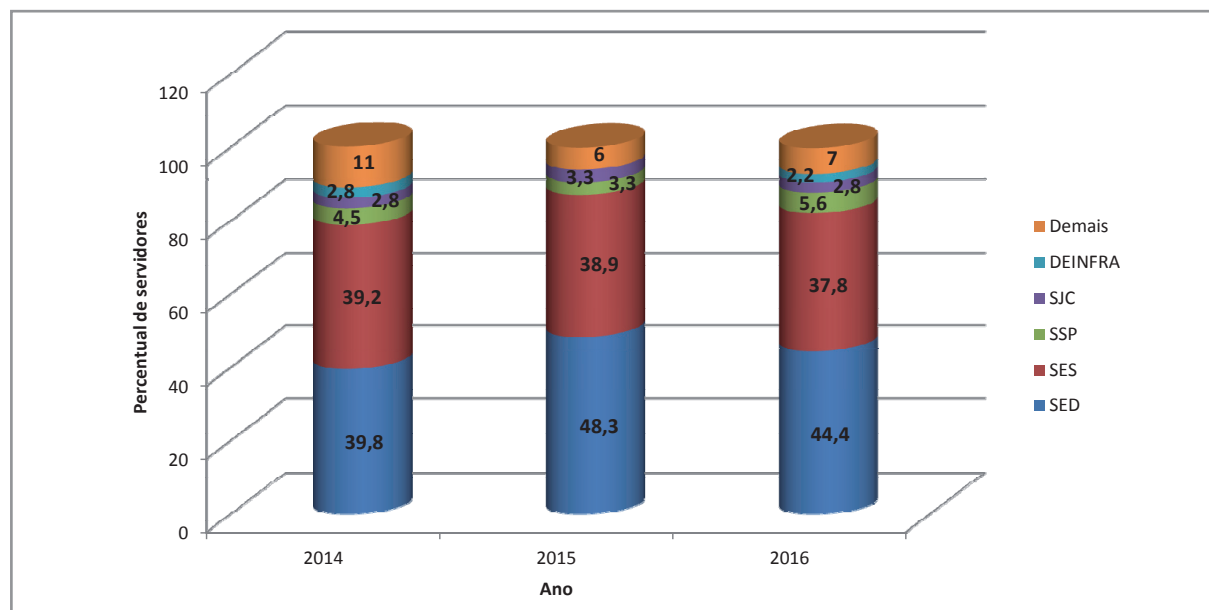
Fonte: SIGRH/DSAS/GECOB.

Considerando as patologias que motivaram os indicativos de aposentadoria por invalidez, apareceram como principal motivo os transtornos mentais e comportamentais (V), seguido de doenças osteomusculares (XIII), doenças do aparelho circulatório (IX), neoplasias (II) e doenças do sistema nervoso (VI). Nos anos de 2014 e 2015 destacaram-se também os laudos decorrentes de algumas doenças infecciosas e parasitárias (I) e, em 2016, doença de olho e anexos (VII) (gráfico 83 e gráfico 84).



Gráfico 83: Quantitativo de servidores CDI segundo o grupo de patologia, 2014 a 2016.

Fonte: SIGRH/DSAS/GECOB.

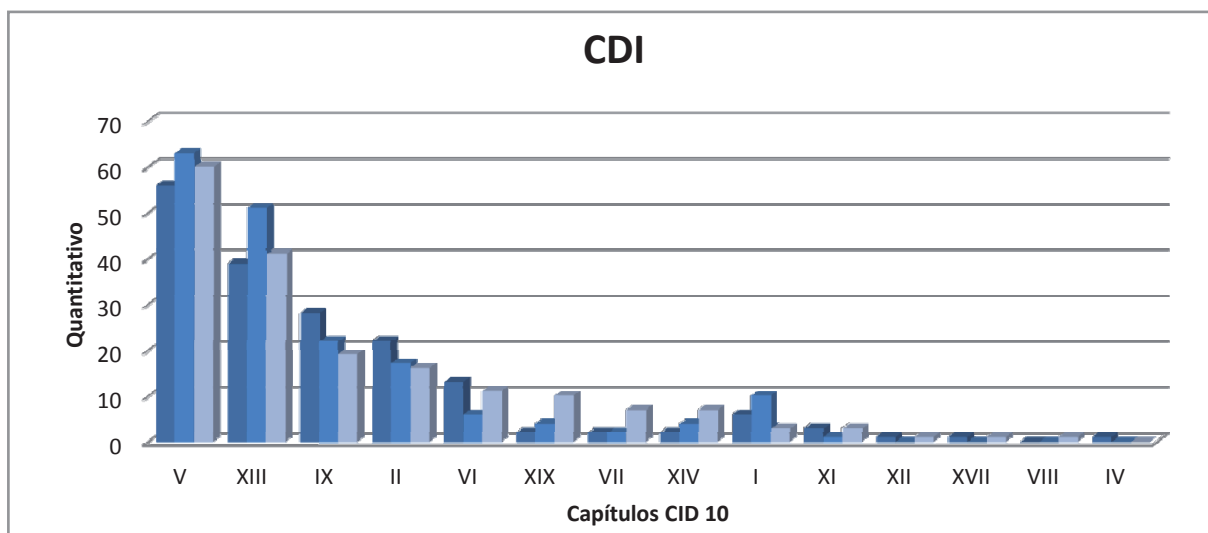

Gráfico 84: Distribuição de servidores CDI, segundo grupo de patologia, 2014 a 2016.

Fonte: SIGRH/DSAS/GECOB.

A distribuição segundo o grupo de patologia, mostrando o número de servidores CDI correspondentes a todos os capítulos, está apresentada na **tabela 57**.

**Tabela 57:** Distribuição de servidores CDIs segundo o Grupo de Patologia, 2014 a 2016.

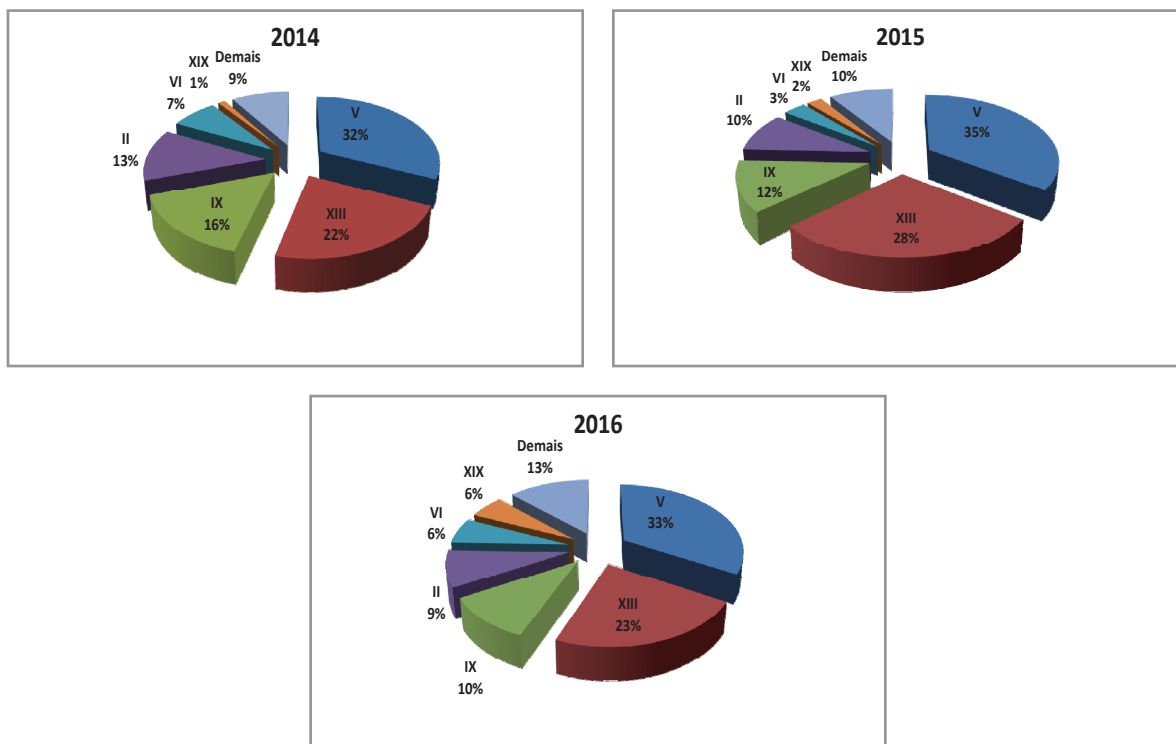
| Grupo de patologia | Considerado definitivamente inválido |              |            |              |            |              |
|--------------------|--------------------------------------|--------------|------------|--------------|------------|--------------|
|                    | 2014                                 |              | 2015       |              | 2016       |              |
|                    | Quant.                               | % %          | Quant.     | % %          | Quant.     | % %          |
| V                  | 56                                   | 31,8         | 63         | 35,0         | 60         | 33,3         |
| XIII               | 39                                   | 22,2         | 51         | 28,3         | 41         | 22,8         |
| IX                 | 28                                   | 15,9         | 22         | 12,2         | 19         | 10,6         |
| II                 | 22                                   | 12,5         | 17         | 9,4          | 16         | 8,9          |
| VI                 | 13                                   | 7,4          | 6          | 3,3          | 11         | 6,1          |
| XIX                | 2                                    | 1,1          | 4          | 2,2          | 10         | 5,6          |
| VII                | 2                                    | 1,1          | 2          | 1,1          | 7          | 3,9          |
| XIV                | 2                                    | 1,1          | 4          | 2,2          | 7          | 3,9          |
| I                  | 6                                    | 3,4          | 10         | 5,6          | 3          | 1,7          |
| XI                 | 3                                    | 1,7          | 1          | ,6           | 3          | 1,7          |
| XII                | 1                                    | ,6           | 0          | ,0           | 1          | ,6           |
| XVII               | 1                                    | ,6           | 0          | ,0           | 1          | ,6           |
| VIII               | 0                                    | ,0           | 0          | ,0           | 1          | ,6           |
| IV                 | 1                                    | ,6           | 0          | ,0           | 0          | ,0           |
| <b>Total</b>       | <b>176</b>                           | <b>100,0</b> | <b>180</b> | <b>100,0</b> | <b>180</b> | <b>100,0</b> |

Fonte: SIGRH/DSAS/GECOB.



## 7. REMOÇÃO POR MOTIVO DE DOENÇA DO SERVIDOR

Os servidores removidos por motivo de doença do servidor totalizaram em média 152 servidores ano, procedentes principalmente da SED e da SES, conforme pode ser visualizado nos gráficos 85 e 86. Houve aumento de remoções de 2014 para 2015, reduzindo em 2016, mais evidente na SED. Ocorreram remoções em apenas 8 órgãos de lotação.



Gráfico 85: Remoção por motivo de saúde, segundo o órgão de lotação, 2014 e 2016.  
Fonte: SIGRH/DSAS/GECOB.



Gráfico 86: Distribuição de servidores removidos por problemas de saúde por órgão de lotação, 2014 a 2016.  
Fonte: SIGRH/DSAS/GECOB.

Na **tabela 58** constam os valores correspondentes ao número de remoções concedidas, servidores removidos e taxa de remoção por órgão de lotação. As maiores taxas foram registradas na SED, que também foi o órgão com maior quantidade de servidores beneficiados, ficou com taxas de 0,44 a 0,74%. Para a SES houve redução percentual nas taxas no período de 37%. A FCEE também apresentou taxas mais elevadas em 2014, ocupando a 1ª posição. O IMETRO apresentou a taxa mais elevada do triênio, em 2016, de 1,04%.

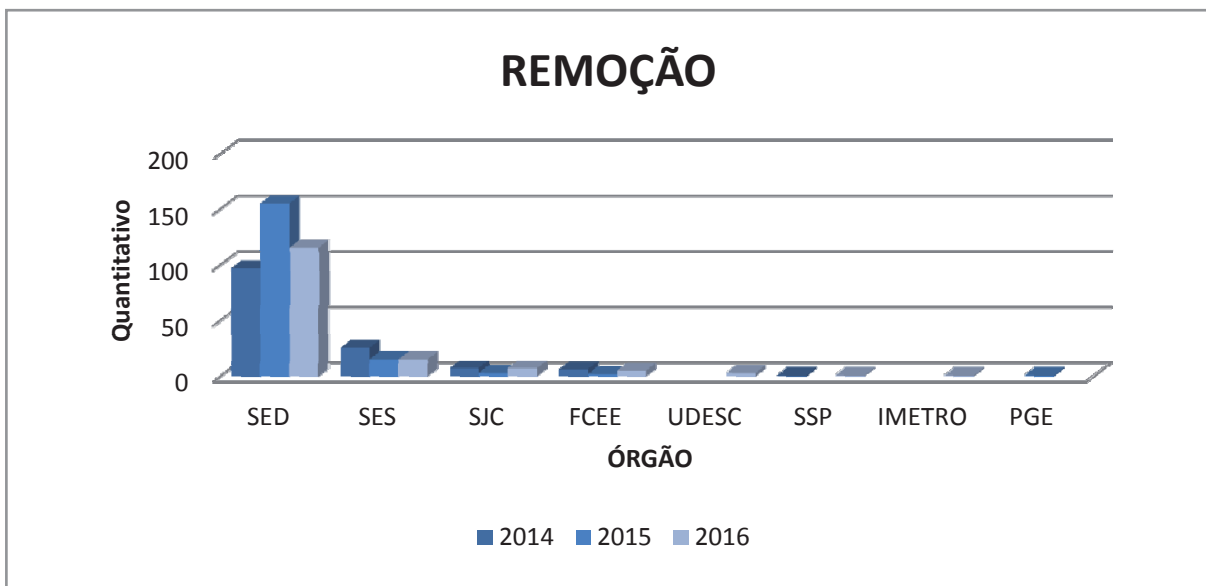
**Tabela 58:** Distribuição de remoções concedidas, servidores removidos e taxas de remoção por órgão de lotação, 2014 a 2016.

| Órgão        | 2014                  |                         |             | 2015                  |                         |             | 2016                  |                         |             |
|--------------|-----------------------|-------------------------|-------------|-----------------------|-------------------------|-------------|-----------------------|-------------------------|-------------|
|              | Benefícios concedidos | Servidores beneficiados | Taxa rem %  | Benefícios concedidos | Servidores beneficiados | Taxa rem %  | Benefícios concedidos | Servidores beneficiados | Taxa rem %  |
| SED          | 97                    | 97                      | 0,44        | 155                   | 154                     | 0,74        | 116                   | 113                     | 0,56        |
| SES          | 25                    | 25                      | 0,24        | 15                    | 15                      | 0,14        | 15                    | 15                      | 0,15        |
| SJC          | 7                     | 7                       | 0,27        | 3                     | 3                       | 0,16        | 7                     | 7                       | 0,32        |
| FCEE         | 6                     | 6                       | 0,64        | 2                     | 2                       | 0,13        | 5                     | 5                       | 0,44        |
| UDESC        |                       |                         |             |                       |                         |             | 3                     | 3                       | 0,19        |
| SSP          | 1                     | 1                       | 0,02        |                       |                         |             | 1                     | 1                       | 0,02        |
| IMETRO       |                       |                         |             |                       |                         |             | 1                     | 1                       | 1,04        |
| PGE          |                       |                         |             | 1                     | 1                       | 0,29        |                       |                         |             |
| <b>Total</b> | <b>136</b>            | <b>136</b>              | <b>0,29</b> | <b>176</b>            | <b>175</b>              | <b>0,39</b> | <b>148</b>            | <b>145</b>              | <b>0,33</b> |

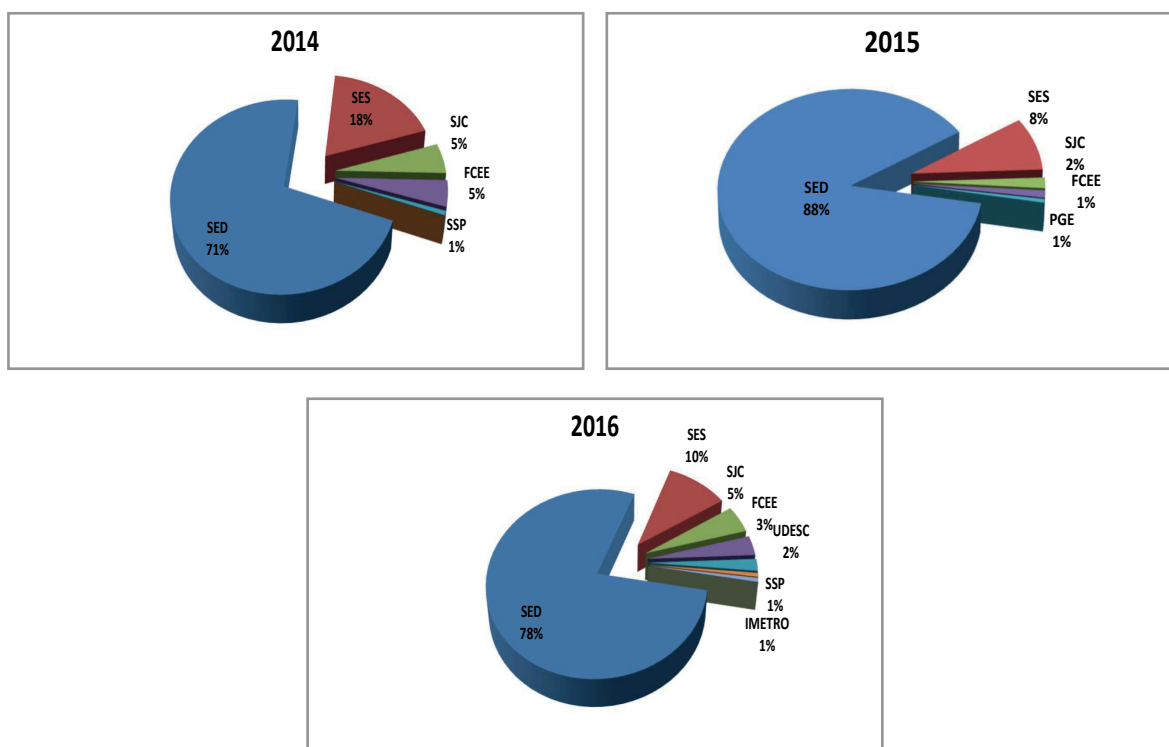
Fonte: SIGRH/DSAS/GECOB.

Em se tratando das patologias que motivaram as remoções por motivo de saúde apareceu como principal motivo transtornos mentais e comportamentais (V) representando de 59% a 70% das remoções. As doenças osteomusculares foram o segundo motivo, de 13 a 18%. A 3ª posição foi ocupada pelas neoplasias (II) em 2015 e 2016, e pelas doenças cardiovasculares (IX) em 2014 (gráficos 87 e 88).



Gráfico 87: Servidores removidos, segundo o grupo de patologia, 2014 a 2016.  
 Fonte: SIGRH/DSAS/GECOB.



Gráfico 88: Distribuição percentual de servidores removidos, segundo o grupo de patologia, 2014 a 2016.  
 Fonte: SIGRH/DSAS/GECOB.

A distribuição das remoções por motivo de doença do servidor, segundo o grupo de patologia, mostrando todos os capítulos, está apresentada na **tabela 59**.

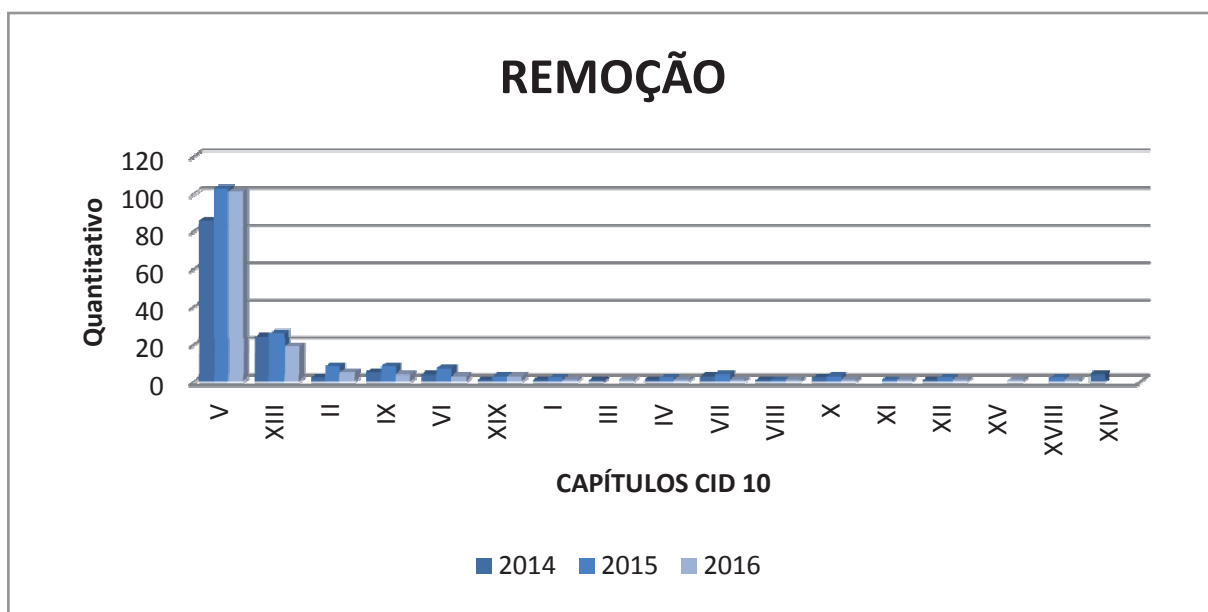
Tabela 59: Remoções por motivo doença do servidor segundo o grupo de patologia, 2014 a 2016

| Grupos de patologias | Remoção por motivo de doença do servidor |              |            |              |            |              |
|----------------------|--|--------------|------------|--------------|------------|--------------|
|                      | 2014                                     |              | 2015       |              | 2016       |              |
|                      | Quant.                                   | % %          | Quant.     | % %          | Quant.     | % %          |
| V                    | 86                                       | 63,2         | 103        | 58,9         | 101        | 69,7         |
| XIII                 | 24                                       | 17,6         | 26         | 14,9         | 19         | 13,1         |
| II                   | 2  | 1,5          | 8          | 4,6          | 5          | 3,4          |
| IX                   | 5  | 3,7          | 8          | 4,6          | 4          | 2,8          |
| VI                   | 4  | 2,9          | 7          | 4,0          | 3          | 2,1          |
| XIX                  | 1  | ,7           | 3          | 1,7          | 3          | 2,1          |
| I                    | 1  | ,7           | 2          | 1,1          | 1          | ,7           |
| III                  | 1  | ,7           |            |              | 1          | ,7           |
| IV                   | 1  | ,7           | 2          | 1,1          | 1          | ,7           |
| VII                  | 3  | 2,2          | 4          | 2,3          | 1          | ,7           |
| VIII                 | 1  | ,7           | 1          | ,6           | 1          | ,7           |
| X                    | 2  | 1,5          | 3          | 1,7          | 1          | ,7           |
| XI                   |  |              | 1          | ,6           | 1          | ,7           |
| XII                  | 1  | ,7           | 2          | 1,1          | 1          | ,7           |
| XV                   |  |              |            |              | 1          | ,7           |
| XVIII                |  |              | 2          | 1,1          | 1          | ,7           |
| XIV                  | 4  | 2,9          |            |              |            |              |
| XVII                 |  |              | 1          | ,6           |            |              |
| XXI                  |  |              | 2          | 1,1          |            |              |
| <b>Total</b>         | <b>136</b>                               | <b>100,0</b> | <b>175</b> | <b>100,0</b> | <b>145</b> | <b>100,0</b> |

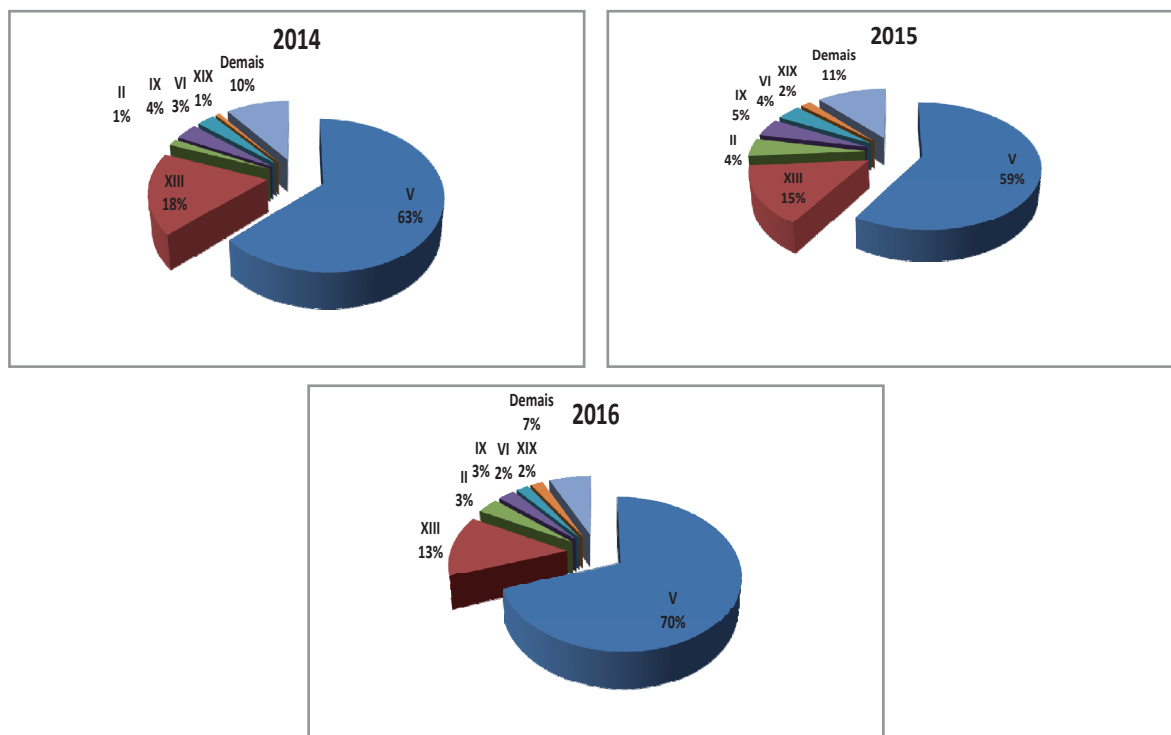
Fonte: SIGRH/DSAS/GECOB.

## 8. LICENÇA PARA TRATAMENTO DE SAÚDE DE PESSOA DA FAMÍLIA

No período analisado foram concedidas 2.582 LTFs em 2014, 2.484 em 2015 e 2.680 em 2016, o que correspondeu a 1.856, 1.730 e 1.851 servidores licenciados, respectivamente. Em sua maioria, os servidores beneficiados foram procedentes da SED e SES, conforme pode ser visualizado nos gráficos 89 e 90.



Gráfico 89: LTFs concedidas, segundo o órgão de lotação, 2010 a 2014.

Fonte: SIGRH/DSAS/GECOB.

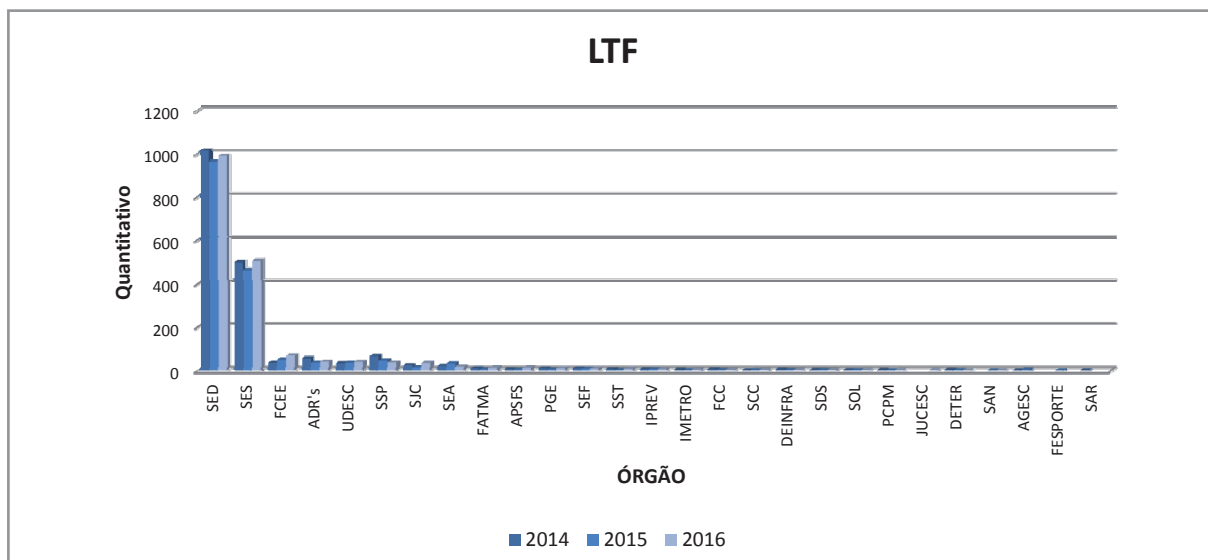

Gráfico 90: Distribuição percentual de servidores beneficiados com LTF, segundo o órgão de lotação, 2014 a 2016.

Fonte: SIGRH/DSAS/GECOB.

Na **tabela 60** estão detalhados os quantitativos de LTFs concedidas, servidores beneficiados e respectivas taxas de afastamento por LTF segundo o órgão de lotação. Para o estado houve crescimento percentual de 7,8% nas taxas apresentadas.

A taxa média do estado para o triênio foi de 3,97%, acima deste valor estiveram os órgãos SED, SES, SEA e SDS em todos os anos analisados. A FCEE, APSFS, SAN, IMETRO e AGESC destacaram-se em dois dos anos analisados. As ADRs, dado o quantitativo ínfimo de LTF por ADR, foram todas agrupadas no demonstrativo. As taxas acima da média do estado no triênio estão destacadas na **tabela 60**.

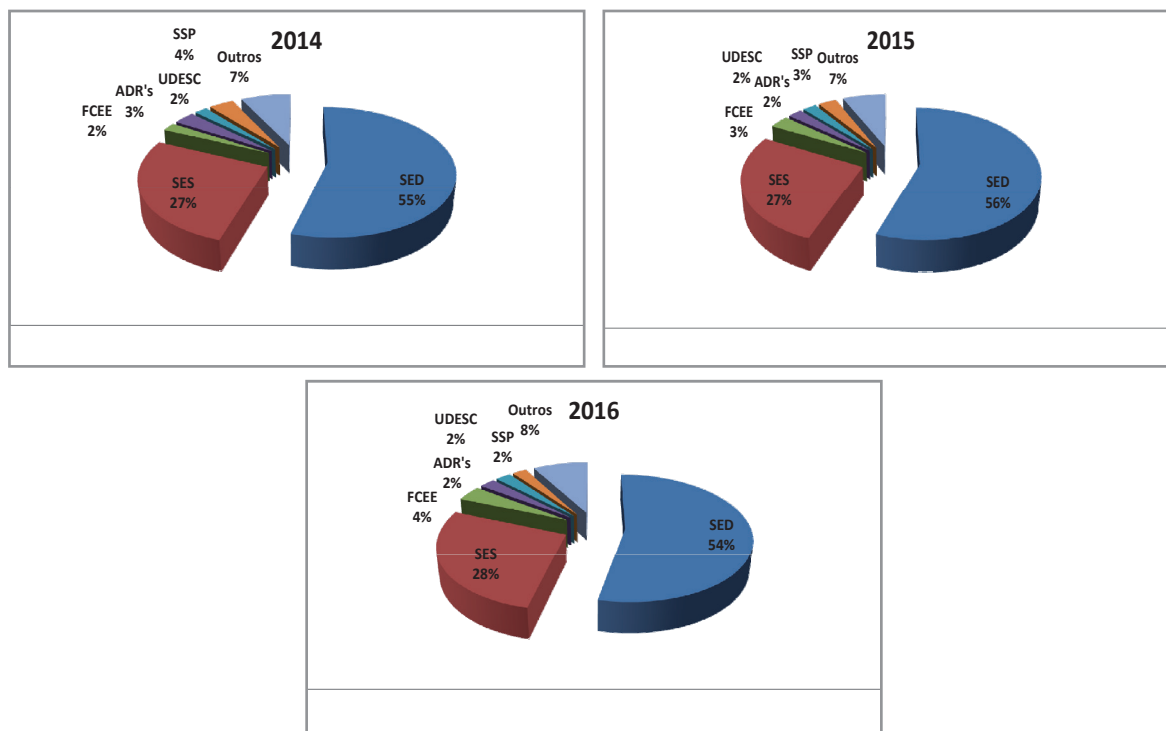
**Tabela 60:** LTFs concedidas, servidores beneficiados e taxas de LTFs, segundo órgão de lotação, 2014 a 2016.

| Órgão        | 2014                  |                         |             | 2015                  |                         |             | 2016                  |                         |             |
|--------------|-----------------------|-------------------------|-------------|-----------------------|-------------------------|-------------|-----------------------|-------------------------|-------------|
|              | Benefícios concedidos | Servidores beneficiados | Taxa LTF %  | Benefícios concedidos | Servidores beneficiados | Taxa LTF %  | Benefícios concedidos | Servidores beneficiados | Taxa LTF %  |
| SED          | 1.455                 | 1.014                   | 4,61        | 1.402                 | 964                     | 4,60        | 1.476                 | 991                     | 4,91        |
| SES          | 681                   | 500                     | 4,76        | 642                   | 465                     | 4,48        | 720                   | 508                     | 5,11        |
| FCEE         | 47                    | 38                      | 4,07        | 78                    | 54                      | 3,39        | 99                    | 71                      | 6,29        |
| UDESC        | 50                    | 36                      | 2,22        | 59                    | 38                      | 2,39        | 61                    | 43                      | 2,65        |
| ADR's        | 85                    | 59                      | 3,96        | 49                    | 39                      | 3,44        | 61                    | 44                      | 4,01        |
| SJC          | 32                    | 26                      | 1,02        | 30                    | 17                      | 0,88        | 51                    | 37                      | 1,69        |
| SSP          | 85                    | 69                      | 1,72        | 71                    | 50                      | 1,33        | 47                    | 40                      | 0,98        |
| SEA          | 30                    | 23                      | 4,27        | 46                    | 35                      | 6,59        | 27                    | 21                      | 4,09        |
| FATMA        | 18                    | 12                      | 3,90        | 11                    | 8                       | 2,49        | 19                    | 14                      | 4,02        |
| APSFS        | 8                     | 8                       | 4,88        | 13                    | 6                       | 3,75        | 18                    | 14                      | 8,86        |
| SEF          | 19                    | 11                      | 1,06        | 13                    | 10                      | 1,37        | 14                    | 11                      | 1,59        |
| IMETRO       | 5                     | 5                       | 4,55        | 5                     | 2                       | 1,92        | 14                    | 6                       | 6,25        |
| PGE          | 13                    | 11                      | 3,11        | 8                     | 7                       | 2,02        | 13                    | 12                      | 3,57        |
| IPREV        | 10                    | 8                       | 3,62        | 11                    | 8                       | 3,77        | 11                    | 8                       | 3,83        |
| SST          | 10                    | 8                       | 2,96        | 3                     | 3                       | 1,17        | 11                    | 9                       | 3,86        |
| FCC          | 8                     | 7                       | 3,91        | 8                     | 4                       | 2,37        | 9                     | 4                       | 2,52        |
| SDS          | 3                     | 3                       | 5,08        | 7                     | 3                       | 5,36        | 6                     | 3                       | 5,56        |
| SCC          | 2                     | 1                       | 1,69        | 2                     | 2                       | 3,64        | 5                     | 4                       | 7,27        |
| PCPM         | 3                     | 3                       | 4,35        | 1                     | 1                       | 1,64        | 5                     | 2                       | 3,92        |
| DEINFRA      | 8                     | 6                       | 0,87        | 9                     | 3                       | 0,48        | 4                     | 3                       | 0,55        |
| SOL          | 2                     | 2                       | 1,55        | 2                     | 2                       | 2,11        | 4                     | 2                       | 2,60        |
| DETER        | 5                     | 4                       | 2,44        | 4                     | 2                       | 1,26        | 2                     | 1                       | 0,67        |
| JUCESC       |                       |                         |             |                       |                         |             | 2                     | 2                       | 2,90        |
| SAN          |                       |                         |             | 1                     | 1                       | 11,11       | 1                     | 1                       | 12,50       |
| AGESC        | 2                     | 1                       | 12,50       | 8                     | 5                       | 50,00       |                       |                         |             |
| FESPORTE     |                       |                         |             | 1                     | 1                       | 3,13        |                       |                         |             |
| SAR          | 1                     | 1                       | 1,52        |                       |                         |             |                       |                         |             |
| <b>Total</b> | <b>2.582</b>          | <b>1.856</b>            | <b>3,89</b> | <b>2.484</b>          | <b>1.730</b>            | <b>3,83</b> | <b>2.680</b>          | <b>1.851</b>            | <b>4,19</b> |

Fonte: SIGRH/DSAS/GECOB.

Em se tratando das patologias dos familiares, que motivaram o afastamento dos servidores por LTF, apareceu como principal motivo, e em ascendência, o grupo de patologia referente ao capítulo X (**gráfico 91**). Em 2ª lugar o grupo de patologia referente a neoplasias (II), e 3ª lugar as doenças do aparelho circulatório (IX). Com valores na faixa de 150 licenças estão os capítulos XIX e XIII.

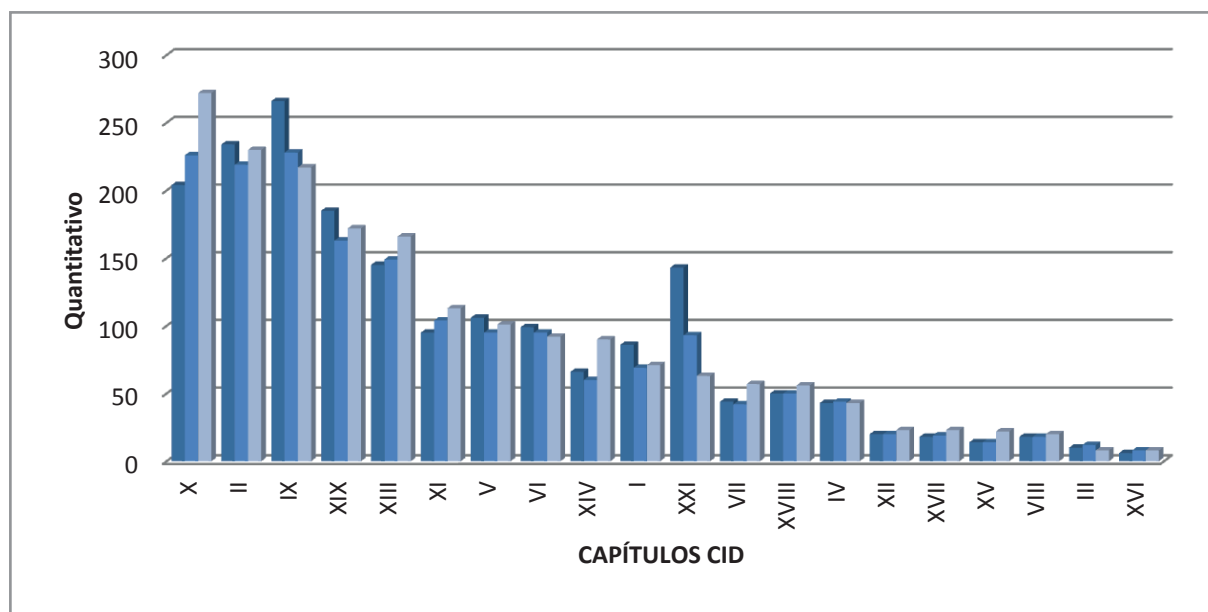

**Gráfico 91:** Servidores beneficiados com LTF, segundo o grupo de patologia, 2014 a 2016.

Fonte: SIGRH/DSAS/GECOB.

A distribuição das LTFs segundo o grupo de patologia, mostrando todos os capítulos, está apresentada na **tabela 61**.

**Tabela 61:** LTFs, segundo o grupo de patologia, 2014 a 2016.

| Capítulo CID 10 | Licença tratamento pessoa da família |      |        |      |        |      |
|-----------------|--------------------------------------|------|--------|------|--------|------|
|                 | 2014                                 |      | 2015   |      | 2016   |      |
|                 | Quant.                               | % %  | Quant. | % %  | Quant. | % %  |
| X               | 204                                  | 11,0 | 226    | 13,1 | 272    | 14,7 |
| II              | 234                                  | 12,6 | 219    | 12,7 | 230    | 12,4 |
| IX              | 266                                  | 14,3 | 228    | 13,2 | 217    | 11,7 |
| XIX             | 185                                  | 10,0 | 163    | 9,4  | 172    | 9,3  |
| XIII            | 145                                  | 7,8  | 149    | 8,6  | 166    | 9,0  |
| XI              | 95                                   | 5,1  | 104    | 6,0  | 113    | 6,1  |
| V               | 106                                  | 5,7  | 95     | 5,5  | 101    | 5,5  |
| VI              | 99                                   | 5,3  | 95     | 5,5  | 92     | 5,0  |
| XIV             | 66                                   | 3,6  | 60     | 3,5  | 90     | 4,9  |
| I               | 86                                   | 4,6  | 69     | 4,0  | 71     | 3,8  |
| XXI             | 143                                  | 7,7  | 93     | 5,4  | 63     | 3,4  |
| VII             | 44                                   | 2,4  | 42     | 2,4  | 57     | 3,1  |
| XVIII           | 50                                   | 2,7  | 50     | 2,9  | 56     | 3,0  |
| IV              | 43                                   | 2,3  | 44     | 2,5  | 43     | 2,3  |
| XII             | 20                                   | 1,1  | 20     | 1,2  | 23     | 1,2  |
| XVII            | 18                                   | 1,0  | 19     | 1,1  | 23     | 1,2  |
| XV              | 14                                   | ,8   | 14     | ,8   | 22     | 1,2  |
| VIII            | 18                                   | 1,0  | 18     | 1,0  | 20     | 1,1  |
| III             | 10                                   | ,5   | 12     | ,7   | 8      | ,4   |
| XVI             | 6                                    | ,3   | 8      | ,5   | 8      | ,4   |
| XX              | 4                                    | ,2   | 2      | ,1   | 4      | ,2   |

Fonte: SIGRH/DSAS/GECOB.

Na sequência, consta a distribuição das LTFs concedidas segundo mês de concessão do benefício (**gráfico 92**). Observa-se diminuição na solicitação do benefício nos meses de janeiro, julho e dezembro de cada ano, acompanhando a curva descrita da LTS segundo mês de concessão.

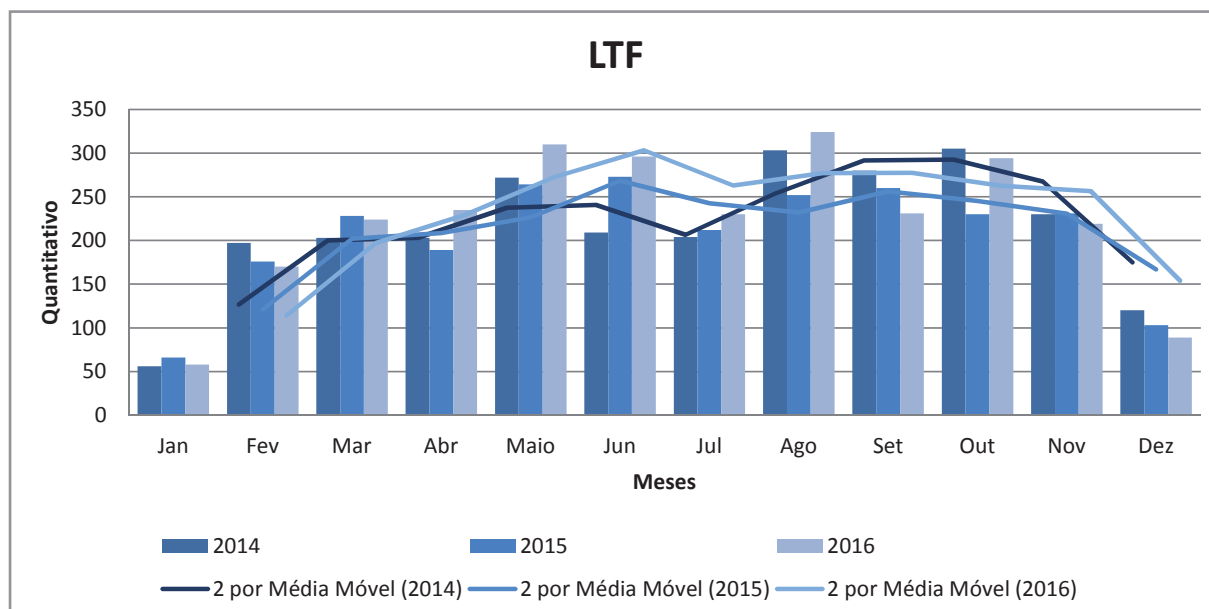

**Gráfico 92:** Distribuição de LTFs concedidas, segundo o mês de concessão, 2014 a 2016.

Fonte: SIGRH/DSAS/GECOB.

No que se refere aos dias concedidos por LTF, a média foi de 23 dias, sendo a moda de 30 dias. As licenças de até 30 dias foram a maioria. Já aquelas acima de 90 dias corresponderam de 0,2% a 0,3% do total de LTF.

**Tabela 62:** Faixa de dias concedidos de LTF, 2014 a 2016.

| Faixa de dias concedidos | Ano          |              |              |              |              |              |
|--------------------------|--------------|--------------|--------------|--------------|--------------|--------------|
|                          | 2014         |              | 2015         |              | 2016         |              |
|                          | Qtidade      | % coluna     | Qtidade      | % coluna     | Qtidade      | % coluna     |
| <= 30                    | 2.122        | 82,2         | 2.096        | 84,4         | 2.261        | 84,4         |
| 31 - 60                  | 358          | 13,9         | 275          | 11,1         | 320          | 11,9         |
| 61 - 90                  | 96           | 3,7          | 108          | 4,3          | 90           | 3,4          |
| 91 - 120                 | 4            | 0,2          | 3            | 0,1          | 5            | 0,2          |
| 121+                     | 2            | 0,1          | 2            | 0,1          | 4            | 0,1          |
| <b>Total</b>             | <b>2.582</b> | <b>100,0</b> | <b>2.484</b> | <b>100,0</b> | <b>2.680</b> | <b>100,0</b> |

Fonte: SIGRH/DSAS/GECOB.



## 9. CUSTO DIRETO DE AFASTAMENTO POR LTS

O custo direto de afastamento por LTS correspondente à despesa com pagamento de salários dos servidores afastados, e foi calculado considerando o salário pago ao servidor afastado, segundo o cargo ocupado, no mês do afastamento. A fórmula utilizada foi a seguinte:

$$\text{CUSTO DIRETO} = \text{dias concedidos de LTS no ano} \times \text{custo dia salarial dos servidores}$$

Este monitoramento vem ocorrendo desde 2007, com a publicação do 1º boletim estatístico da área. Nesta publicação apresentado uma série histórica de dez anos.

O **gráfico 93** demonstra a evolução do custo direto de afastamento por LTS de servidores públicos estaduais do poder executivo de Santa Catarina, de 2007 a 2016, com as respectivas variações percentuais a cada ano. Houve um aumento percentual no período 2007 a 2016 de 159%. Os períodos que apresentaram maior acréscimo percentual foram de 2010 a 2011 (31,7%) e de 2011 a 2012 (27,9%). O menor aumento percentual deu-se no período de 2014 para 2015 (0,9%).

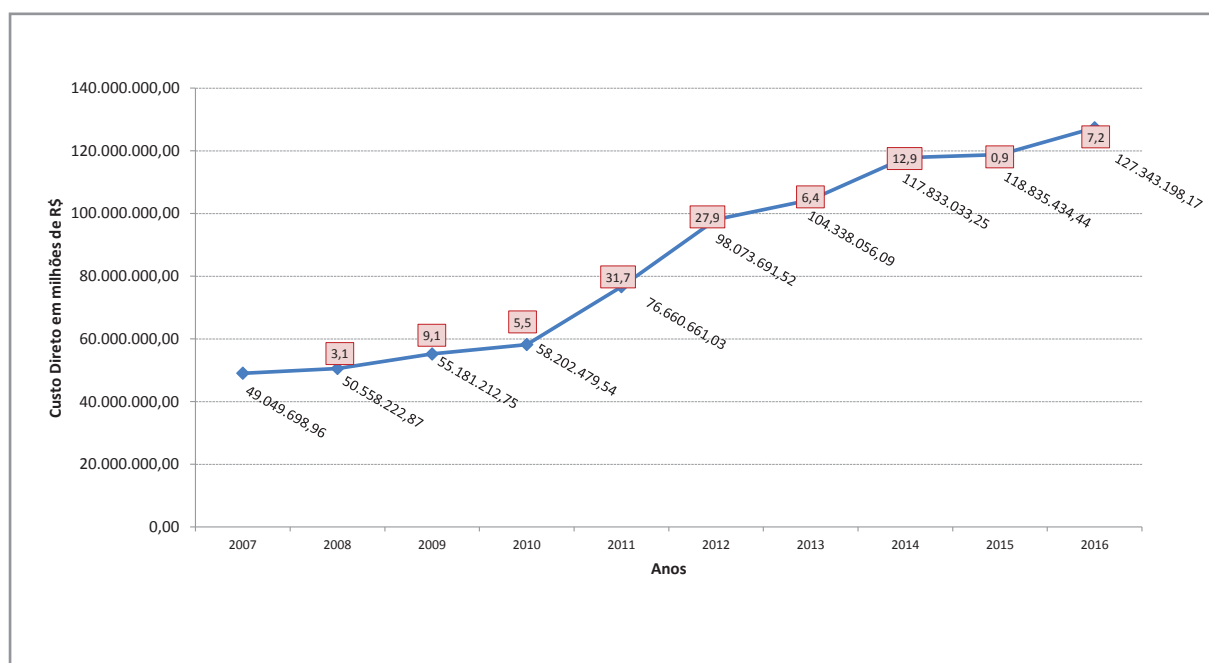

**Gráfico 93:** Custo direto de LTS, total do estado, órgãos do Poder Executivo, 2007 a 2016.

■ = Acréscimo percentual

Fonte: SIGRH/DSAS/GECOB.

O aumento do custo direto dos afastamentos acompanhou o crescimento dos indicadores apresentados neste boletim. Em 2016, 1 (um) dia de trabalho dos servidores afastados, custou em média para o estado R\$ 174,30 (cento e setenta e quatro reais e trinta centavos). Ressalta-se também que houve crescimento da folha de pagamento no período.

**Tabela 63:** Dias concedidos e custo direto de afastamentos por LTS, 2007 a 2016.

| Ano  | Dias concedidos de LTS | Custo direto (R\$) | Varição (%) |
|------|------------------------|--------------------|-------------|
| 2007 | 715.273                | 49.049.698,96      | -           |
| 2008 | 674.353                | 50.558.222,87      | 3,1         |
| 2009 | 672.700                | 55.181.212,75      | 9,1         |
| 2010 | 667.259                | 58.202.479,54      | 5,5         |
| 2011 | 733.440                | 76.660.661,03      | 31,7        |
| 2012 | 785.984                | 98.073.691,52      | 27,9        |
| 2013 | 780.885                | 104.338.056,09     | 6,4         |
| 2014 | 771.601                | 117.833.033,25     | 12,9        |
| 2015 | 716.039                | 118.835.434,44     | 0,9         |
| 2016 | 715.681                | 127.343.198,17     | 7,2         |

Fonte: SIGRH/DSAS/GECOB.

### 9.1. Custos dos afastamentos por LTS, segundo o órgão de lotação

Neste item serão descritos os valores equivalentes ao custo direto de afastamento por LTS para cada órgão de lotação. Dentre os cinco maiores órgãos em magnitude de custos com LTS, a SED correspondeu a cerca de 45% do custo total do estado e o segundo lugar foi ocupado pela SES girando em torno de 26% dos custos. Destacaram-se, ainda, a SSP com percentuais de 7,2% a 10,1%, a SEF com percentuais de cerca de 4% e a SJC com percentuais de 1,9% a 4,2% (**gráfico 94**).

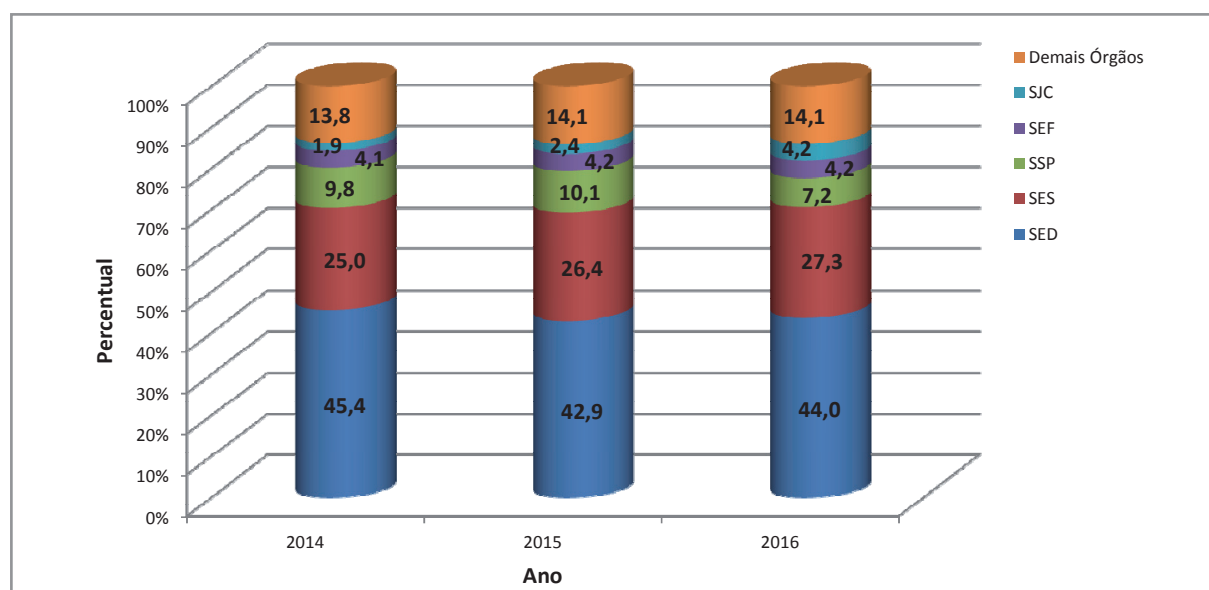

**Gráfico 94:** Custo direto dos afastamentos por LTS, segundo o órgão de lotação, 2014 a 2016.

Fonte: SIGRH/DSAS/GECOB.

O custo direto de afastamento por LTS, segundo o órgão de lotação, para os órgãos com despesas acima de 1 milhão por ano estão demonstrados no **gráfico 95**. Destacaram-se a SED, SES, SEF, SJC, FCEE e UDESC com aumento dos custos no período analisado. A SSP, ocupou a terceira posição no *ranking*, mas apresentou decréscimo no período.

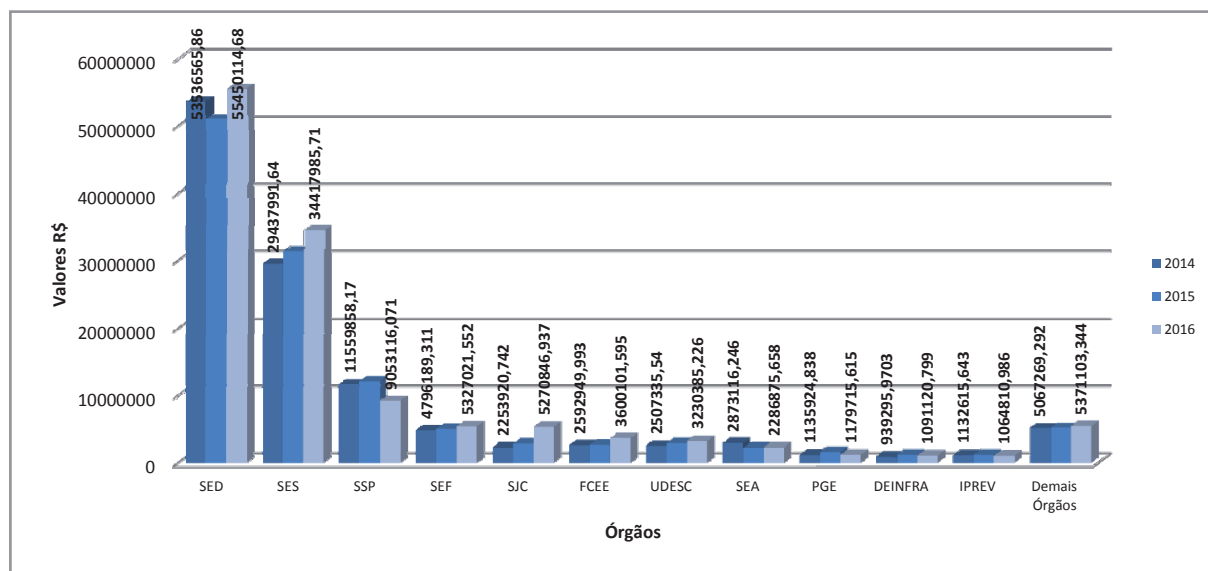

**Gráfico 95:** Custo direto dos afastamentos por LTS, segundo o órgão de lotação, 2014 a 2016.

Fonte: SIGRH/DSAS/GECOB.

Na **tabela 64** estão demonstrados os valores do custo direto de LTS dos órgãos apresentados no **gráfico 95**, para cada ano e respectivas variações percentuais no período. A maioria teve crescimento percentual. Os órgãos que apresentaram redução no custo foram SSP, SEA e IPREV. A maior porcentagem de crescimento ficou com a SJC, de 133,85% no período, e, em 2º lugar a FCEE com 38,84%. A SSP, a SEA e o IPREV tiveram redução percentual nos custos.

**Tabela 64:** Custo direto de afastamento por LTS e respectivas variações percentuais dos últimos anos, 2014 a 2016.

| Órgão de lotação   | Ano                   |                       |                       | Variação percentual no período |
|--------------------|-----------------------|-----------------------|-----------------------|--------------------------------|
|                    | 2014                  | 2015                  | 2016                  |                                |
| SED                | 53.536.565,86         | 50.969.206,20         | 55.450.114,68         | 3,57                           |
| SES                | 29.437.991,64         | 31.371.740,90         | 34.417.985,71         | 16,92                          |
| SSP                | 11.559.858,17         | 12.000.715,77         | 9.053.116,07          | -21,68                         |
| SEF                | 4.796.189,31          | 4.954.549,15          | 5.327.021,55          | 11,07                          |
| SJC                | 2.253.920,74          | 2.795.736,11          | 5.270.846,94          | 133,85                         |
| FCEE               | 2.592.949,99          | 2.642.973,42          | 3.600.101,60          | 38,84                          |
| UDESC              | 2.507.335,54          | 2.850.339,69          | 3.230.385,23          | 28,84                          |
| SEA                | 2.873.116,25          | 2.179.627,51          | 2.286.875,66          | -20,40                         |
| PGE                | 1.135.924,84          | 1.625.575,92          | 1.179.715,62          | 3,86                           |
| DEINFRA            | 939.295,97            | 1.172.356,82          | 1.091.120,80          | 16,16                          |
| IPREV              | 1.132.615,64          | 1.170.373,62          | 1.064.810,99          | -5,99                          |
| Demais órgãos      | 5.067.269,29          | 5.102.239,33          | 5.371.103,34          | 6,00                           |
| <b>Custo total</b> | <b>117.833.033,25</b> | <b>118.835.434,44</b> | <b>127.343.198,17</b> | <b>8,07</b>                    |

Fonte: SIGRH/DSAS/GECOB.

Na **tabela 65** constam os valores referentes ao custo direto de LTS para todos os órgãos do estado.

**Tabela 65:** Custo direto de afastamento por LTS, segundo o órgão de lotação, 2014 a 2016.

| ÓRGÃO                     | Custo direto de afastamento por LTS por órgão (R\$) |               |               |
|---------------------------|---|---------------|---------------|
|                           | 2014  | 2015          | 2016          |
| SED                       | 53.536.565,86                                       | 50.969.206,20 | 55.450.114,68 |
| SES                       | 29.437.991,64                                       | 31.371.740,90 | 34.417.985,71 |
| SSP                       | 11.559.858,17                                       | 12.000.715,77 | 9.053.116,07  |
| SEF                       | 4.796.189,31  | 4.954.549,15  | 5.327.021,55  |
| SJC                       | 2.253.920,74  | 2.795.736,11  | 5.270.846,94  |
| FCEE                      | 2.592.949,99  | 2.642.973,42  | 3.600.101,60  |
| UDESC                     | 2.507.335,54  | 2.850.339,69  | 3.230.385,23  |
| SEA                       | 2.873.116,25  | 2.179.627,51  | 2.286.875,66  |
| PGE                       | 1.135.924,84  | 1.625.575,92  | 1.179.715,62  |
| DEINFRA                   | 939.295,97  | 1.172.356,82  | 1.091.120,80  |
| IPREV                     | 1.132.615,64  | 1.170.373,62  | 1.064.810,99  |
| FATMA                     | 392.507,35  | 558.813,07    | 478.444,75    |
| ADR LAGUNA                | 177.424,50  | 172.353,80    | 414.105,95    |
| APSFS                     | 282.183,58  | 511.767,08    | 404.655,63    |
| SST                       | 441.681,60  | 510.017,83    | 384.223,07    |
| DETER                     | 258.881,96  | 159.717,79    | 325.011,26    |
| ADR ITAJAÍ                | 229.581,73  | 198.843,47    | 296.608,44    |
| ADR JOINVILLE             | 44.372,07   | 68.451,49     | 242.264,86    |
| SCC                       | 79.269,12   | 184.431,51    | 235.131,94    |
| ADR ARARANGUÁ             | 143.458,51  | 142.411,73    | 230.581,71    |
| ADR TUBARÃO               | 84.345,44   | 208.215,35    | 207.660,04    |
| ADR BRUSQUE               | 114.834,14  | 212.701,71    | 153.811,09    |
| ADR BRAÇO DO NORTE        | 54.016,67   | 22.732,30     | 152.988,98    |
| ADR CRICIÚMA              | 82.209,18   | 98.648,47     | 139.127,20    |
| FCC                       | 255.205,90  | 212.434,29    | 128.225,93    |
| ADR CHAPECÓ               | 47.935,97   | 54.897,95     | 124.905,83    |
| SDS                       | 101.287,44  | 49.066,20     | 123.238,42    |
| ADR SÃO JOAQUIM           | 68.095,33   | 45.165,99     | 114.293,49    |
| IMETRO                    | 139.715,64  | 97.139,89     | 109.990,22    |
| PCPM                      | 289.324,02  | 155.818,43    | 97.695,22     |
| SOL                       | 91.663,77   | 129.301,28    | 94.530,32     |
| ADR BLUMENAU              | 61.812,07   | 35.305,39     | 93.331,56     |
| ADR RIO DO SUL            | 207.602,10  | 100.070,08    | 79.270,39     |
| SAR                       | 34.904,95   | 78.791,18     | 66.972,62     |
| ADR TAIÓ                  | 2.009,14  | 2.145,54      | 43.785,70     |
| ADR SÃO LOURENÇO DO OESTE | 26.766,34   | 36.904,10     | 42.581,07     |

Fonte: SIGRH/DSAS/GECOB. (Continua)

Tabela 65: (Continuação) Custo direto de afastamento por LTS, segundo o órgão de lotação, 2014 a 2016.

| ÓRGÃO                   | Custo direto de afastamento por LTS por órgão (R\$) |                       |                       |
|-------------------------|---|-----------------------|-----------------------|
|                         | 2014  | 2015                  | 2016                  |
| ADR CANOINHAS           | 22.017,75   | 7.692,32              | 42.506,21             |
| ADR MAFRA               | 17.327,82   | 105.739,82            | 41.707,05             |
| ADR ITUPORANGA          | 63.513,45   | 16.075,77             | 38.111,70             |
| ADR SAO MIGUEL DO OESTE | 96.901,75   | 46.779,06             | 36.020,71             |
| ADR JOACABA             | 45.200,86   | 83.218,99             | 30.752,66             |
| FESPORTE                | 93.114,24   | 26.751,87             | 30.185,21             |
| ADR LAGES               | 192.494,20  | 190.141,22            | 30.175,29             |
| ADR XANXERÊ             | 11.651,99   | 37.251,56             | 28.253,62             |
| ADR CURITIBANOS         | 85.839,77   | 55.236,45             | 26.543,65             |
| ADR CAÇADOR             | 40.700,98   | 33.871,89             | 24.850,97             |
| ADR JARAGUÁ DO SUL      | 115.523,50  | 88.010,20             | 24.580,31             |
| ADR IBIRAMA             | 66.731,38   | 32.834,75             | 22.844,97             |
| ADR MARAVILHA           | 65.433,70   | 25.699,02             | 21.411,97             |
| ADR SEARA               | 29.287,17   | 41.147,96             | 21.101,67             |
| SEC                     | 46.963,10   | .                     | 20.591,41             |
| ADR PALMITOS            | 31.493,76   | 12.811,55             | 20.046,01             |
| ADR VIDEIRA             | 41.096,82   | .                     | 19.635,69             |
| ADR CAMPOS NOVOS        | 36.857,31   | 105.220,42            | 18.287,17             |
| JUCESC                  | 49.697,51   | 21.902,03             | 12.795,31             |
| SDC                     | .   | .                     | 12.730,09             |
| ADR ITAPIRANGA          | 11.809,24   | .                     | 12.666,64             |
| ADR TIMBÓ               | 59.210,73   | .                     | 11.716,59             |
| AGESC                   | 611,85  | 19.794,69             | 10.699,59             |
| SAN                     | .   | 18.509,58             | 10.238,05             |
| ADR DIONÍSIO CERQUEIRA  | 41.494,05   | 22.659,46             | 9.977,01              |
| ADR CONCÓRDIA           | 4.544,05  | 11.273,12             | 6.102,99              |
| SPG                     | 56.686,75   | 28.544,94             | 3.135,15              |
| ADR QUILOMBO            | 29.977,07   | 24.926,75             | 0,00                  |
| <b>Total</b>            | <b>117.833.033,25</b>                               | <b>118.835.434,44</b> | <b>127.343.198,17</b> |

Fonte: SIGRH/DSAS/GECOB.

## 9.2. Evolução dos custos dos afastamentos por LTS, segundo o órgão de lotação

No gráfico 96 está demonstrada a evolução do custo direto dos afastamentos por LTS, de 2010 a 2016, segundo o órgão de lotação. Destacam-se as curvas da SED e da SES, que apresentaram evolução ascendente no período. Em 3º lugar no ranking ficou a SSP, que no último ano decresceu. A SEF, em 3º lugar, decresceu de 2012 para 2013 e retomou o crescimento em seguida. É possível observar ainda o crescimento dos valores da SJC e da FCEE no último ano.



Gráfico 96: Custo direto de LTS, segundo o órgão de lotação, 2014 a 2016.

Fonte: SIGRH/DSAS/GECOB.

### 9.3. Custos dos afastamentos por LTS, segundo o grupo de patologia

Segundo o grupo de patologia, os maiores custos foram referentes aos capítulos V e XIII, compreendendo valores de 30 a 40 milhões de reais ano. O terceiro grupo no *ranking* de maiores custos é o capítulo XIX, na faixa de 10 milhões de reais por ano. E com valores entre 6 e 8 milhões, estão as doenças do aparelho circulatório e as neoplasias. Na **tabela 66** constam os valores do custo direto de LTS para todos os grupos de patologia.

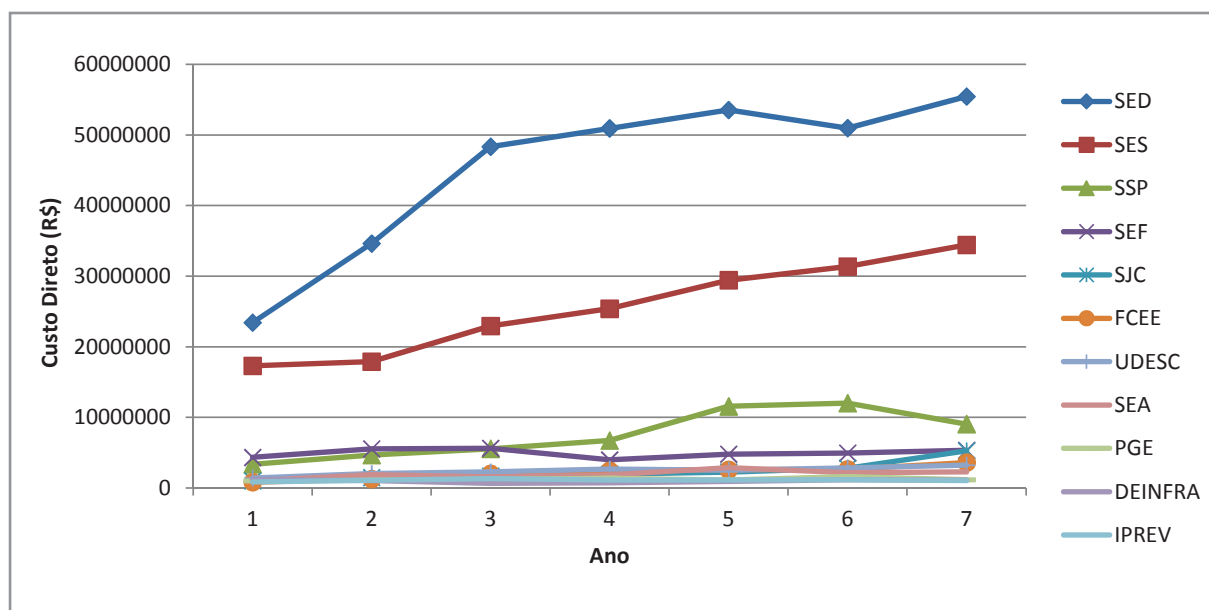
Tabela 66: Custo direto de afastamento por grupo de patologia, 2014 a 2016.

| Grupo de patologia | Custo direto LTS (R\$) |               |               |
|--------------------|------------------------|---------------|---------------|
|                    | 2014                   | 2015          | 2016          |
| I                  | 1.704.266,92           | 1.791.096,48  | 1.230.924,13  |
| II                 | 7.795.337,02           | 8.045.307,08  | 7.694.403,57  |
| III                | 141.509,62             | 75.863,03     | 140.745,69    |
| IV                 | 1.164.290,55           | 1.212.582,11  | 1.560.263,25  |
| V                  | 40.910.186,82          | 41.284.510,92 | 44.583.231,36 |
| VI                 | 2.954.190,46           | 2.617.581,75  | 2.898.721,14  |
| VII                | 1.559.198,27           | 1.700.681,82  | 2.020.166,29  |
| VIII               | 496.801,68             | 429.375,50    | 401.714,01    |
| IX                 | 7.798.537,61           | 7.531.344,83  | 6.212.012,57  |
| X                  | 1.646.743,79           | 1.681.354,78  | 2.015.183,21  |
| XI                 | 3.291.563,83           | 3.443.194,75  | 3.685.470,65  |

Fonte: SIGRH/DSAS/GECOB. (Continua)

Tabela 66: (Continuação) Custo direto de afastamento por grupo de patologia, 2014 a 2016.

| Grupo de patologia | Custo direto LTS (R\$) |                       |                       |
|--------------------|------------------------|-----------------------|-----------------------|
|                    | 2014                   | 2015                  | 2016                  |
| XII                | 465.842,58             | 575.338,81            | 626.508,50            |
| XIII               | 31.424.667,80          | 30.953.212,13         | 35.364.626,96         |
| XIV                | 2.649.665,36           | 2.844.446,29          | 2.872.354,46          |
| XV                 | 1.274.346,74           | 1.227.348,63          | 1.158.906,18          |
| XVI                | 2.469,14               | 11.577,66             | 13.486,07             |
| XVII               | 151.018,13             | 382.624,22            | 215.445,45            |
| XVIII              | 1.364.964,90           | 1.182.759,54          | 1.237.696,22          |
| XIX                | 9.335.602,24           | 9.837.411,26          | 10.706.068,96         |
| XX                 | 80.945,99              | 65.935,17             | 34.954,96             |
| XXI                | 1.620.883,79           | 1.913.489,99          | 1.357.891,99          |
| <b>Total</b>       | <b>117.833.033,25</b>  | <b>118.807.036,74</b> | <b>126.030.775,62</b> |

Fonte: SIGRH/DSAS/GECOB.

## ANEXO I

## Distribuição de unidades de atendimento pericial

| UNIDADE REGIONAL DE SAÚDE DO SERVIDOR | UNIDADE DE SAÚDE DO SERVIDOR | MUNICÍPIO           |
|---------------------------------------|------------------------------|---------------------|
| BLUMENAU                              | BLUMENAU                     | ASCURRA             |
|                                       |                              | BENEDITO NOVO       |
|                                       |                              | BLUMENAU            |
|                                       |                              | DOUTOR PEDRINHO     |
|                                       |                              | GASPAR              |
|                                       |                              | INDAIAL             |
|                                       |                              | POMERODE            |
|                                       |                              | RIO DOS CEDROS      |
|                                       |                              | RODEIO              |
|                                       |                              | TIMBÓ               |
|                                       | IBIRAMA                      | APIÚNA              |
|                                       |                              | DONA EMMA           |
|                                       |                              | IBIRAMA             |
|                                       |                              | JOSE BOITEUX        |
|                                       |                              | LONTRAS             |
|                                       |                              | PRESIDENTE GETÚLIO  |
|                                       |                              | PRESIDENTE NEREU    |
|                                       |                              | VITOR MEIRELES      |
|                                       |                              | WITMARSUM           |
|                                       |                              | ALFREDO WAGNER      |
|                                       | ITUPORANGA                   | ATALANTA            |
|                                       |                              | AURORA              |
|                                       |                              | CHAPADAO DO LAGEADO |
|                                       |                              | IMBUIA              |
|                                       |                              | ITUPORANGA          |
|                                       |                              | LEOBERTO LEAL       |
|                                       |                              | PETROLÂNDIA         |
|                                       |                              | VIDAL RAMOS         |
|                                       |                              | AGROLÂNDIA          |
|                                       |                              | AGRONÔMICA          |
|                                       | RIO DO SUL                   | BRACO DO TROMBUDO   |
|                                       |                              | LAURENTINO          |
|                                       |                              | MIRIM DOCE          |
|                                       |                              | POUSO REDONDO       |
|                                       |                              | RIO DO CAMPO        |
|                                       |                              | RIO DO OESTE        |
|                                       |                              | RIO DO SUL          |
|                                       |                              | SALETE              |
|                                       |                              | SANTA TEREZINHA     |
|                                       |                              | TAIÓ                |
|                                       |                              | TROMBUDO CENTRAL    |



| UNIDADE REGIONAL DE SAÚDE DO SERVIDOR | UNIDADE DE SAÚDE DO SERVIDOR | MUNICÍPIO                 |                  |
|---------------------------------------|------------------------------|---------------------------|------------------|
| CRICIÚMA                              | ARARANGUÁ                    | ARARANGUÁ                 |                  |
|                                       |                              | BALNEARIO ARROIO DO SILVA |                  |
|                                       |                              | BALNEARIO GAIVOTA         |                  |
|                                       |                              | ERMO                      |                  |
|                                       |                              | JACINTO MACHADO           |                  |
|                                       |                              | MARACAJA                  |                  |
|                                       |                              | MELEIRO                   |                  |
|                                       |                              | MORRO GRANDE              |                  |
|                                       |                              | PASSO DE TORRES           |                  |
|                                       |                              | PRAIA GRANDE              |                  |
|                                       |                              | SANTA ROSA DO SUL         |                  |
|                                       |                              | SÃO JOAO DO SUL           |                  |
|                                       |                              | SOMBRIO                   |                  |
|                                       |                              | TIMBÉ DO SUL              |                  |
|                                       |                              | TURVO                     |                  |
|                                       |                              | CRICIÚMA                  | BALNEÁRIO RINCÃO |
|                                       |                              |                           | COCAL DO SUL     |
|                                       | CRICIÚMA                     |                           |                  |
|                                       | FORQUILHINHA                 |                           |                  |
|                                       | IÇARA                        |                           |                  |
|                                       | LAURO MÜLLER                 |                           |                  |
|                                       | MORRO DA FUMAÇA              |                           |                  |
|                                       | NOVA VENEZA                  |                           |                  |
|                                       | ORLEANS                      |                           |                  |
|                                       | SIDERÓPOLIS                  |                           |                  |
|                                       | TREVISÓ                      |                           |                  |
|                                       | URUSSANGA                    |                           |                  |
|                                       | LAGUNA                       |                           | GAROPABA         |
|                                       |                              | IMARÚ                     |                  |
|                                       |                              | IMBITUBA                  |                  |
|                                       |                              | LAGUNA                    |                  |
|                                       |                              | PAULO LOPES               |                  |
|                                       |                              | PESCARIA BRAVA            |                  |
|                                       |                              | ARMAZÉM                   |                  |
|                                       | TUBARÃO                      | BRAÇO DO NORTE            |                  |
|                                       |                              | CAPIVARI DE BAIXO         |                  |
|                                       |                              | GRÃO PARA                 |                  |
|                                       |                              | GRAVATAL                  |                  |
|                                       |                              | JAGUARUNA                 |                  |
|                                       |                              | PEDRAS GRANDES            |                  |
|                                       |                              | RIO FORTUNA               |                  |
|                                       |                              | SANGÃO                    |                  |
|                                       |                              | SANTA ROSA DE LIMA        |                  |
| SÃO LUDGERO                           |                              |                           |                  |
| SÃO MARTINHO                          |                              |                           |                  |
| TREZE DE MAIO                         |                              |                           |                  |
| TUBARÃO                               |                              |                           |                  |

| UNIDADE REGIONAL DE SAÚDE DO SERVIDOR | UNIDADE DE SAÚDE DO SERVIDOR | MUNICÍPIO              |
|---------------------------------------|------------------------------|------------------------|
| JOINVILLE                             | CANOINHAS                    | BELA VISTA DO TOLDO    |
|                                       |                              | CANOINHAS              |
|                                       |                              | IRINEÓPOLIS            |
|                                       |                              | MAJOR VIEIRA           |
|                                       |                              | PORTO UNIÃO            |
|                                       |                              | TRÊS BARRAS            |
|                                       | JARAGUÁ DO SUL               | CORUPÁ                 |
|                                       |                              | GUARAMIRIM             |
|                                       |                              | JARAGUÁ DO SUL         |
|                                       |                              | MASSARANDUBA           |
|                                       |                              | SCHROEDER              |
|                                       |                              | ARAQUARI               |
|                                       | JOINVILLE                    | BALNEÁRIO BARRA DO SUL |
|                                       |                              | BARRA VELHA            |
|                                       |                              | GARUVA                 |
|                                       |                              | ITAPOÁ                 |
|                                       |                              | JOINVILLE              |
|                                       |                              | SÃO FRANCISCO DO SUL   |
|                                       |                              | SAO JOAO DO ITAPERIU   |
|                                       |                              | MAFRA                  |
|                                       | ITAIÓPOLIS                   |                        |
|                                       | MAFRA                        |                        |
|                                       | MONTE CASTELO                |                        |
|                                       | PAPANDUVA                    |                        |
|                                       | RIO NEGRINHO                 |                        |
|                                       | SÃO BENTO DO SUL             |                        |
|                                       | XAVANTINA                    |                        |

| UNIDADE REGIONAL DE SAÚDE DO SERVIDOR | UNIDADE DE SAÚDE DO SERVIDOR | MUNICÍPIO       |                |
|---------------------------------------|------------------------------|-----------------|----------------|
| JOAÇABA                               | CAÇADOR                      | CAÇADOR         |                |
|                                       |                              | CALMON          |                |
|                                       |                              | LEBON REGIS     |                |
|                                       |                              | MACIEIRA        |                |
|                                       |                              | MATOS COSTA     |                |
|                                       |                              | RIO DAS ANTAS   |                |
|                                       |                              | TIMBÓ GRANDE    |                |
|                                       | CAMPOS NOVOS                 | ABDON BATISTA   |                |
|                                       |                              | BRUNÓPOLIS      |                |
|                                       |                              | CAMPOS NOVOS    |                |
|                                       |                              | CELSO RAMOS     |                |
|                                       |                              | IBIAM           |                |
|                                       |                              | MONTE CARLO     |                |
|                                       |                              | VARGEM          |                |
|                                       |                              | ZORTÉA          |                |
|                                       |                              | CONCÓRDIA       | ALTO BELAVISTA |
|                                       |                              |                 | ARABUTA        |
|                                       | ARVOREDO                     |                 |                |
|                                       | CONCÓRDIA                    |                 |                |
|                                       | IPIRA                        |                 |                |
|                                       | IPUMIRIM                     |                 |                |
|                                       | IRANI                        |                 |                |
|                                       | ITÁ                          |                 |                |
|                                       | LINDOIA DO SUL               |                 |                |
|                                       | PAIAL                        |                 |                |
|                                       | PERITIBA                     |                 |                |
|                                       | PIRATUBA                     |                 |                |
|                                       | PRES. CASTELO BRANCO         |                 |                |
|                                       | JOAÇABA                      | SEARA           |                |
|                                       |                              | ÁGUA DOCE       |                |
|                                       |                              | CAPINZAL        |                |
|                                       |                              | CATANDUVAS      |                |
|                                       |                              | ERVAL VELHO     |                |
|                                       |                              | HERVAL DO OESTE |                |
|                                       |                              | IBICARÉ         |                |
|                                       |                              | JABORÁ          |                |
|                                       |                              | JOAÇABA         |                |
|                                       |                              | LACERDÓPOLIS    |                |
|                                       | LUZERNA                      |                 |                |
|                                       | OURO                         |                 |                |
| TREZE TÍLIAS                          |                              |                 |                |
| VARGEM BONITA                         |                              |                 |                |

| UNIDADE REGIONAL DE SAÚDE DO SERVIDOR | UNIDADE DE SAÚDE DO SERVIDOR | MUNICÍPIO          |                   |
|---------------------------------------|------------------------------|--------------------|-------------------|
|                                       | VIDEIRA                      | ARROIO TRINTA      |                   |
|                                       |                              | FRAIBURGO          |                   |
|                                       |                              | IOMERE             |                   |
|                                       |                              | PINHEIRO PRETO     |                   |
|                                       |                              | SALTO VELOSO       |                   |
|                                       |                              | TANGARÁ            |                   |
|                                       |                              | VIDEIRA            |                   |
| ITAJAÍ                                | BRUSQUE                      | BOTUVERÁ           |                   |
|                                       |                              | BRUSQUE            |                   |
|                                       |                              | CANELINHA          |                   |
|                                       |                              | GUABIRUBA          |                   |
|                                       |                              | MAJOR GERCINO      |                   |
|                                       |                              | NOVA TRENTO        |                   |
|                                       |                              | SÃO JOÃO BATISTA   |                   |
|                                       | TIJUCAS                      |                    |                   |
|                                       | ITAJAÍ                       | BALNEÁRIO CAMBORIÚ |                   |
|                                       |                              | BALNEÁRIO PICARRAS |                   |
|                                       |                              | BOMBINHAS          |                   |
|                                       |                              | CAMBORIÚ           |                   |
|                                       |                              | ILHOTA             |                   |
|                                       |                              | ITAJAÍ             |                   |
|                                       |                              | ITAPEMA            |                   |
|                                       |                              | LUIZ ALVES         |                   |
|                                       |                              | NAVEGANTES         |                   |
|                                       |                              | PENHA              |                   |
|                                       |                              | PORTO BELO         |                   |
|                                       |                              | LAGES              | CURITIBANOS       |
| FREI ROGÉRIO                          |                              |                    |                   |
| PONTE ALTA DO NORTE                   |                              |                    |                   |
| SANTA CECÍLIA                         |                              |                    |                   |
| SAO CRISTOVÃO DO SUL                  |                              |                    |                   |
| LAGES                                 | LAGES                        |                    | ANITA GARIBALDI   |
|                                       |                              |                    | BOCAÍNA DO SUL    |
|                                       |                              |                    | CAMPO BELO DO SUL |
|                                       |                              |                    | CAPÃO ALTO        |
|                                       |                              |                    | CERRO NEGRO       |
|                                       |                              |                    | CORREIA PINTO     |
|                                       |                              |                    | LAGES             |
|                                       |                              |                    | OTACÍLIO COSTA    |
|                                       |                              |                    | PAINEL            |
| PALMEIRA                              |                              |                    |                   |
| PONTE ALTA                            |                              |                    |                   |
| SÃO JOSÉ DO CERRITO                   |                              |                    |                   |

| UNIDADE REGIONAL DE SAÚDE DO SERVIDOR | UNIDADE DE SAÚDE DO SERVIDOR | MUNICÍPIO                    |
|---------------------------------------|------------------------------|------------------------------|
| LAGES                                 | SÃO JOAQUIM                  | BOM JARDIM DA SERRA          |
|                                       |                              | BOM RETIRO                   |
|                                       |                              | RIO RUFINO                   |
|                                       |                              | SÃO JOAQUIM                  |
|                                       |                              | URUBICI                      |
|                                       |                              | URUPEMA                      |
| FLORIANÓPOLIS                         | FLORIANÓPOLIS                | ÁGUAS MORNAS                 |
|                                       |                              | ANGELINA                     |
|                                       |                              | ANITÁPOLIS                   |
|                                       |                              | ANTÔNIO CARLOS               |
|                                       |                              | BIGUAÇÚ                      |
|                                       |                              | BRASÍLIA                     |
|                                       |                              | FLORIANÓPOLIS                |
|                                       |                              | GOVERNADOR CELSO RAMOS       |
|                                       |                              | PALHOÇA                      |
|                                       |                              | RANCHO QUEIMADO              |
|                                       |                              | SANTO AMARO DA IMPERATRIZ    |
|                                       |                              | SÃO BONIFÁCIO                |
|                                       |                              | SÃO JOSÉ                     |
|                                       |                              | SÃO PEDRO DE ALCÂNTARA       |
| CHAPECÓ (CONTINUA)                    | CHAPECÓ                      | ÁGUAS FRIAS                  |
|                                       |                              | CAXAMBU DO SUL               |
|                                       |                              | CHAPECÓ                      |
|                                       |                              | CORDILHEIRA ALTA             |
|                                       |                              | CORONEL FREITAS              |
|                                       |                              | GUATAMBU                     |
|                                       |                              | NOVA ERECHIM                 |
|                                       |                              | NOVA ITABERABA               |
|                                       |                              | PLANALTO ALEGRE              |
|                                       |                              | SERRA ALTA                   |
|                                       |                              | SUL BRASIL                   |
|                                       | DIONÍSIO CERQUEIRA           | ANCHIETA                     |
|                                       |                              | DIONÍSIO CERQUEIRA           |
|                                       |                              | GUARUJÁ DO SUL               |
|                                       |                              | PALMA SOLA                   |
|                                       |                              | PRINCESA                     |
|                                       |                              | SÃO JOSÉ DO CEDRO            |
|                                       |                              | BOM JESUS DO OESTE           |
|                                       |                              | FLOR DO SERTÃO               |
|                                       | MARAVILHA                    | IRACEMINHA                   |
|                                       |                              | MARAVILHA                    |
|                                       |                              | MODELO                       |
|                                       |                              | PINHALZINHO                  |
|                                       |                              | ROMELÂNDIA                   |
|                                       |                              | SALTINHO                     |
|                                       |                              | SANTA TEREZINHA DO PROGRESSO |
|                                       |                              | SÃO MIGUEL DA BOA VISTA      |
|                                       |                              | SAUDADES                     |
|                                       |                              | TIGRINHOS                    |

| UNIDADE REGIONAL DE SAÚDE DO SERVIDOR | UNIDADE DE SAÚDE DO SERVIDOR | MUNICÍPIO             |
|---------------------------------------|------------------------------|-----------------------|
| CHAPECÓ (CONTINUAÇÃO)                 | PALMITOS                     | ÁGUAS DE CHAPECÓ      |
|                                       |                              | CAIBI                 |
|                                       |                              | CUNHA PORÃ            |
|                                       |                              | CUNHATAÍ              |
|                                       |                              | MONDAÍ                |
|                                       |                              | PALMITOS              |
|                                       |                              | RIQUEZA               |
|                                       |                              | SÃO CARLOS            |
|                                       | XANXERÊ                      | ABELARDO LUZ          |
|                                       |                              | BOM JESUS             |
|                                       |                              | ENTRE RIOS            |
|                                       |                              | FAXINAL DOS GUEDES    |
|                                       |                              | IPUAÇU                |
|                                       |                              | LAJEADO GRANDE        |
|                                       |                              | MAREMA                |
|                                       |                              | OURO VERDE            |
|                                       |                              | PASSOS MAIA           |
|                                       |                              | PONTE SERRADA         |
|                                       |                              | SÃO DOMINGOS          |
|                                       |                              | VARGEÃO               |
|                                       |                              | XANXERÊ               |
|                                       |                              | XAXIM                 |
|                                       | SÃO LOURENÇO DO OESTE        | CAMPO ERÊ             |
|                                       |                              | CORONEL MARTINS       |
|                                       |                              | FORMOSA DO SUL        |
|                                       |                              | GALVÃO                |
|                                       |                              | IRATI                 |
|                                       |                              | JARDINÓPOLIS          |
|                                       |                              | JUPIÁ                 |
|                                       |                              | NOVO HORIZONTE        |
|                                       |                              | QUILOMBO              |
|                                       |                              | SANTIAGO DO SUL       |
|                                       |                              | SÃO BERNARDINO        |
|                                       |                              | SÃO LOURENÇO DO OESTE |
|                                       |                              | UNIÃO DO OESTE        |
|                                       |                              | SÃO MIGUEL DO OESTE   |
|                                       | BARRA BONITA                 |                       |
|                                       | BELMONTE                     |                       |
|                                       | DESCANSO                     |                       |
|                                       | GUARACIABA                   |                       |
|                                       | IPORÃ DO OESTE               |                       |
|                                       | ITAPIRANGA                   |                       |
| PARAISO                               |                              |                       |
| SANTA HELENA                          |                              |                       |
| SÃO JOÃO DO OESTE                     |                              |                       |
| SÃO MIGUEL DO OESTE                   |                              |                       |
| TUNÁPOLIS                             |                              |                       |

## ANEXO II

## Capítulos de patologia CID 10

|                |   |
|----------------|---|
| Capítulo I     | Algumas doenças infecciosas e parasitárias (A00-B99)  |
| Capítulo II    | Neoplasias [tumores] (C00-D48)  |
| Capítulo III   | Doenças do sangue e dos órgãos hematopoéticos e alguns transtornos imunitários (D50-D89)                            |
| Capítulo IV    | Doenças endócrinas, nutricionais e metabólicas (E00-E90)  |
| Capítulo V     | Transtornos mentais e comportamentais (F00-F99)   |
| Capítulo VI    | Doenças do sistema nervoso (G00-G99)  |
| Capítulo VII   | Doenças do olho e anexos (H00-H59)  |
| Capítulo VIII  | Doenças do ouvido e da apófise mastóide (H60-H95)   |
| Capítulo IX    | Doenças do aparelho circulatório (I00-I99)  |
| Capítulo X     | Doenças do aparelho respiratório (J00-J99)  |
| Capítulo XI    | Doenças do aparelho digestivo (K00-K93)   |
| Capítulo XII   | Doenças da pele e do tecido subcutâneo (L00-L99)  |
| Capítulo XIII  | Doenças do sistema osteomuscular e do tecido conjuntivo (M00-M99)   |
| Capítulo XIV   | Doenças do aparelho geniturinário (N00-N99)   |
| Capítulo XV    | Gravidez, parto e puerpério (O00-O99)   |
| Capítulo XVI   | Algumas afecções originadas no período perinatal (P00-P96)  |
| Capítulo XVII  | Malformações congênicas, deformidades e anomalias cromossômicas (Q00-Q99)   |
| Capítulo XVIII | Sintomas, sinais e achados anormais de exames clínicos e de laboratório, não classificados em outra parte (R00-R99) |
| Capítulo XIX   | Lesões, envenenamento e algumas outras consequências de causas externas (S00-T98)                                   |
| Capítulo XX    | Causas externas de morbidade e de mortalidade (V01-Y98)   |
| Capítulo XXI   | Fatores que influenciam o estado de saúde e o contato com os serviços de saúde (Z00-Z99)                            |
| Capítulo XXII  | Códigos para propósitos especiais (U00-U99)   |









**GOVERNO  
DE SANTA  
CATARINA**

Secretaria de Estado da Administração